PRECIO EN TODO EL PAIS
30 centavos

LA NACION

Edición de 22 páginas

AÑO IX.

AGUSTINAS 1253 - 1269
TELEFONO INGLES 8112 - 8114

SANTIAGO DE CHILE, MIERCOLES 3 DE MARZO DE 1926

SUSCRICION: Por un año $ 90.— Por 6 meses, $ 48. Por 3 meses, $ 26.—Por un año, extranjero, $ 150.

N.o 3.335

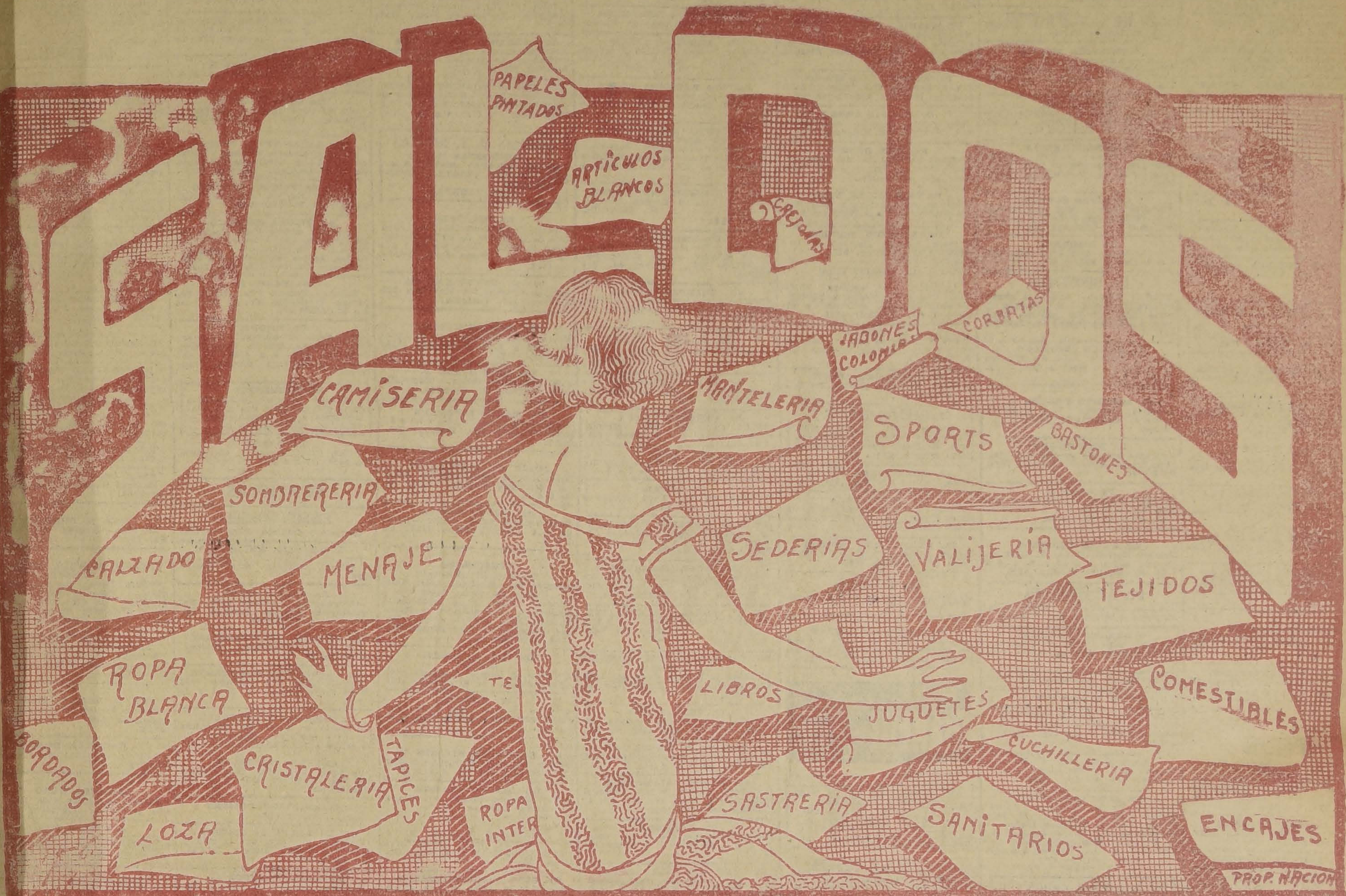

¡Si para creer hay que ver.... Vaya viendo y asombrándose...!

LOS SALDOS DE VERANO A PRECIOS BAJISIMOS!!

EN EL PRIMER PISO:

CALCETINES Y CAMISETAS:

GRAN SALDO de calcetines de algodón en colores lisos, a
$ 1.45

SALDAMOS CALCETINES de seda, reforzados, negro, blanco y colores, a
$ 3.90

SALDOS DE CUELLOS Y CAMISAS:

CUELLOS blancos, en género de buena calidad, a
$ 0.95

CAMISAS de lienzo superior, con puños dobles y pechera de piqué, a
$ 11.50

CORBATERIA:

REALIZAMOS CORBATAS tejidas de pura seda, colores fantasía, a
$ 0.90

SOMBRERERIA:

SALDOS CANOTIER de paja rustic, marca Gath y Chaves, a
$ 8.75

SALDOS CALAÑES de fieltro castor fino, colores claros
$ 36.50

PERCHAS Y THERMOS:

GRAN SALDO de perchas de alambre estañado, a
$ 0.75

GRAN SALDO de Thermos de 1|2 litro, esmaltado, a
$ 4.80

LIBRERIA:

BLOCKS para cartas, 80 hojas rayadas, desde
$ 0.95

TINTA AZUL, negra "Gath y Chaves", 1|8 litro, a
$ 0.65

CARTERAS Y PEINETAS:

CARTERAS de cuero, imitación lagarto, en diversos colores, a
$ 8.50

TUL de algodón, para adornos de trajes, diversos colores, ancho, 90 ctms., el metro
$ 6.50

EN PAQUETERIA:

CAJAS conteniendo 12 Tourniquets de hilo mercerizado, a
$ 2.50

CAJAS de seda Lustrita, con 10 ovillos, infinidad de colores, a
$ 4.90

BLANCO:

ASOMBROSO TOILE crudo Gath y Chaves, ancho, 90 ctms., el metro
$ 1.80

FUNDAS en bramante Gath y Chaves, para 1 plaza, a
$ 2.50

EN PERFUMERIA:

GRAL SALDO de polvos "Stella", a
$ 2.90

GRAN SALDO de polvos Talcos, a
$ 2.80

GUANTES Y PAÑUELOS:

INSUPERABLE SALDO de guantes de algodón, colores surtidos, para señoras
$ 1.50

EXTRAORDINARIO: Pañuelos de batista blancos, para señoras y caballeros,
$ 0.90

EN SEDERIAS:

LIQUIDAMOS Crepé Georgette, pura seda, especial para plisados y vestidos, doble ancho, el metro
$ 14.80

EN EL SEGUNDO PISO:

TERNOS de casimir inglés, colores de fantasía, modelos de gran moda, a
$ 98.00

SALDOS DE SPORTS:

MEDIAS de rico algodón, para football
$ 3.75

PANTALONES para football, para adultos, $ 7.50; para infantiles
$ 5.25

BONETERIA NIÑOS:

CAMISAS para joven en rico oxford fantasía, saldos de medidas, a
$ 11.90

SOMBREROS CANOTIER para joven, doble ala, gran saldo de medidas, a
$ 7.90

EN MENAJE:

ALGO INTERESANTE, juegos para mesa de semi-porcelana inglesa, finamente decorados, compuestos de 83 piezas completos, para 12 personas: modelo Bleu de Roi, a $ 295; modelo Zeni, a $ 230; modelo Princesa María, a
$ 198.00

JUEGO cubiertos, de alpaca francesa, garantida inalterable, con cuchillos de muy buen acero "Izar", compuesto de 85 piezas, a
$ 298.00

SANITARIOS:

PAÑERAS de madera laqueada blanca, c|u.
$ 4.95

AMPOLLETAS corrientés, marca "Edison", c|u.
$ 2.40

VARONES:

TRAJE CAZADOR en casimir fantasía de lana, colores de moda, años 8 a 14
$ 48.50

EN EL TERCER PISO:

EN CONFECCION NIÑAS:

VESTIDOS en crepé o en velo de algodón colores de fantasía, años 2 a 8.
$ 8.50

VESTIDOS en velo fantasía, colores y modelos de gran moda, años 8 a 12
$ 12.90

EN CONFECCION SEÑORAS:

UN SALDO de vestidos finos en velo fantasía y velos hilo, liquidamos, a
$ 28.00

EN MODAS:

UN SALDO de sombreros finos en paja, liquidamos, a $ 19.50, y
$ 15.90

SOMBREROS de paño, colores de gran moda, lindos estilos, a
$ 25.00

LOS SALDOS DE ZAPATERIA SEÑORAS:

OFRECEMOS un gran saldo de zapatillas "Elité", de raso, charol y cabritilla negra, a $ 34.50, y
$ 29.50

EN LUTOS:

DELANTALES en cuerpo y mangas, en géneros lavables, artículo muy práctico
$ 16.90

MALETINES y carteras en cueros, varios modelos, desde
$ 5.90

SALDOS DE CALZADO PARA CABALLEROS:

ZAPATON de box-calf negro, cosido, Good Year, a
$ 28.00

SALDOS DE CALZADO PAPARA NIÑOS:

SANDALIAS de cuero color, inmenso surtido, desde
$ 6.90

ZAPATILLAS de charol, cosido inglés, varios modelos, surtido completo, a
$ 7.90

SALDOS DE DELANTALES:

DELANTAL con peto y tirantes en tela Holanda, bordados con colores combinados, a
$ 5.95

GRAN OFERTA DE MEDIAS

MEDIAS de algodón mercerizado, lisas, con pie y talón reforzados, a
$ 2.90

MEDIAS de seda lisas, en todos los colores, de última moda, a
$ 3.40

INTRESANTES SALDOS DE CORSES:

CORSE-FAJA, forma cómoda y envolvente, colores rosa y celeste, talles 60-78
$ 7.50

SOBRANTES DE ROPA BLANCA:

CAMISONES en bramante lavado, forma kimono, vainillados a máquina
$ 8.50

CAMISAS de día, calzones, cubre-corsés en buen bramante, vainillado, a
$ 3.75

IMPORTANTES SALDOS DE LENCERIA NIÑAS:

CALCETINES de algodón blanco, muy buena calidad, 6 a 16 años, $ 0.90; 1 a 5
$ 0.80

DELANTAL en brin crudo, para niñitas, de 1 a 3 años, a
$ 3.75

EN EL CUARTO PISO:

CRETONAS inglesas de la mejor calidad, ofrecemos 10,000 metros, a
$ 2,90

5,000 LANZAS, fabricación francesa y alemana, selecto surtido en todos los estilos, Luis XV, XIV, XVI e Imperio y lisas en colores dorado, mate, negras, caoba y blancas
$ 12.15

30,000 ROLLOS de papel pintados y lisos procedentes de las principales fábricas de Europa y Norte-América, el rollo desde
$ 0.45

Gath & Chaves Ltd.

GUIA PROFESIONAL

ABOGADOS

ROBERTO CRUZ
Causas criminales. Catedral 1275.

LUIS ALBERTO CASTRO
Morandé 291. Oficina 54.

FEDERICO DUNCKERS BIGGS
Huérfanos 833. Altos Banco Germánico. Casa 219. Teléf. 296.

FERNANDO GUZMAN VERGARA
Agustinas 1148. Of. 37. Teléfono 4037.

OSVALDO HEVIA
Morandé N.o 244. Casilla 1831.

BERNARDINO LEIVA
OTTMAR STEGMAIER
Bandera N.o 537. Casilla 2035.

MANUEL MERINO B.
Bandera 166. Teléfono 2077. Casilla 2407, de 10 a 12.30 A. M. y 4.30 a 6.

NICOLAS MARAMBIO MONTT
San Antonio 670. Casilla 2699. Asuntos civiles, especialmente mineros.

VICENTE MOLINOS GAETE
Agustinas 1148. Teléfono 2110. De 11-12, 3-5.

HECTOR ARNALDO GUERRA
Nulidades matrimonios. Divorcios, juicios criminales. Galería Alessandri 24. Teléfono 4352.

BERNARDO MUÑOZ LATORRE
Causas civiles y criminales. Huérfanos 761.

ROBERTO DE PETRIS
Galería Alessandri 26 A. Teléfono 156. Casilla 4044.

ANTONIO PLANE O.
Especialmente cuestiones comerciales. Estudio: Estado 91. Casilla 4034. Teléfono 1137.

LUIS MANUEL RODRIGUEZ
Abogado. Amunátegui 235.

SALAS ROMO Hnos.
LUIS Y VICTOR A. SALAS ROMO
Compañía 1325. Teléfono 1637. Casilla 2331.

ANIBAL ROGEL ARRIAZAGA
LUIS MORALES ZUAZNABAR
Abogados. Bandera 552. Casilla 2936. Teléfono 2177.

HUBERTO SALGADO
Criminalista. Causas civiles, nulidad de matrimonios. Anticipa fondos. San Pablo 1417.

LISANDRO SANTELICES
Abogado. Huérfanos 1112, oficina 15, altos, Banco Nacional. Teléfono 831.

HUMBERTO YAÑEZ VELASCO
Morandé 322. Teléfono 1614.

MEDICOS

Dr. ALCAINO
Regresó Europa. Oídos, nariz, garganta, vías lacrimales. Especialista Hospital Salvador y Niños, 2 a 5. Dieciocho 314. Teléfono 257.

Dr. ARTURO ALBERTZ
Enfermedades señoras. San Antonio 275. De 3-4.

Dr. CARLOS D. AGUIRRE
Especialmente vías urinarias, venéreas. Sífilis. Carmen 191. Consultas: [illegible] a 7.30 P. M.

Dr. AMENABAR OSSA
Oculista, 14 años Europa, 2 años médico-director Hospital Ojos, Condado Stanford, (Inglaterra). 21 de Mayo 578. De 2 a 4. Teléfono 602.

INSTITUTO DE SALUD
Cisterna (Población Nueva España). Destinado al diagnóstico y tratamiento de las enfermedades nerviosas y mentales. Dirigido por el doctor Fontecilla. Santiago, Delicias N.o 1626. Electricidad médica, baños, etc.

Dr. LEONCIO ANDRADE
Medicina general. San Diego N.o 81. De 2 a 5. Teléfono 4528.

Dr. ARNELLO
Cirugía, anestesia general, venéreas. García Reyes 17. De 12-3. Hospital San Vicente 4-6.

Dr. ITALO ALESSANDRINI
Merced 322. Teléfono 3555. Ausente hasta el 1.o de Marzo.

ASISTENCIA MEDICA
Alameda 1246
Vías urinarias. Enfermedades ojos. Inyecciones. Curaciones. Atiéndese 2 a 6.

Dr. BUNSTER
Ayudante clínica ginecológica. Cirugía, enfermedades señoras. 2 a 3.30. Santa Rosa 88. Teléfono 2476.

Dr. BORQUEZ SILVA
Estudios Europa. Pulmón, corazón, estómago, intestinos, Rayo X, 3 a 6. Arturo Prat 80. Teléfono 19. Matadero.

Dr. RIFFO BUSTOS
Estudios Europa. Medicina interna. Preferentemente, corazón y estómago. De 2 a 5. Cochrane 182.

Dr. BISQUERT
Vías urinarias. Sífilis. Moneda 859. 3 a 6. Casilla 958.

Dr. BRONFMAN
Estudios Europa. Ayudante clínica quirúrgica. Hospital San Vicente. Cirugía. Enfermedades señoras. Venéreas. 4 a 6. Cienfuegos 68. Teléfono 2457.

Dr. RAMON BRIONES C.
Cirugía. Catedral 1165. 5.o piso. De 5 a 6. Residente Hospital San Vicente, de 2 a 4.

Dr. ROBERTO BALTRA G.
Medicina General. Vías urinarias 3.30 a 6. Ahumada 11. Teléfono 170. Parque.

Dr. BREAUMONT
Ayudante servicio ginecología, Hospital Salvador. Santo Domingo 1345. De 3 a 5.

Dr. BULNES
Medicina interna, especialmente pulmón. Rayos X. De 3 a 4. Compañía 1375. Teléfono 48, Palma.

Dr. BRAGA CASTILLO
Regresó Europa. Rayos X. Medicina general, niños: 9 a 10 y de 1.30 a 4.30. Merced 136. Teléfono 1328.

Dr. BARRENECHEA
Oculista. Especialista oídos, nariz, garganta. Huérfanos 801. Regresó.

Dr. BARAÑAO GAZMURI
Ayudante Ginecología. Hospital Salvador. Cirugía señoras. Sífilis. Lira 988. De 2-6.

Dr. MARIANO BAHAMONDE RUIZ
Cirugía, ginecología, 1-3. Cochrane 66. Domicilio: Delicias 1230.

Dr. F. CASTAÑEDA IGLESIAS
Ex-médico residente Hospital Niños. Compañía 1339. Teléfono 154. De 1.30 a 3.30.

Dr. HECTOR CORONA T.
Bronquios y pulmón. Asma. 4 a 6. Delicias 868. Teléfono 2488.

Dr. ALDO CONTRUCCI
Estudios Europa. Medicina interna. Sífilis. Nataniel 142, 3 a 4.30. Jefe clínica médica. Teléfono 3340.

Dr. EDUARDO CRUZ COKE S.
Medicina interna. Merced 305. De 4.30 a 6.30. Teléfono 4205.

Dr. LEONIDAS CORONA T.
Dr. LEONIDAS CORONA T.
REGRESO DE EUROPA
Laboratorio Clínico
Delicias 869 — Teléfono 2483
REACCION WASSERMAN
Químico-Bacteriología
AUTO-VACUNA

Dr. LEON CHONCHOL
Medicina general. Rayos X. Sífilis. piel, venéreas. Gálvez 61. Consultas de 3 a 5. Regresó.

Dr. CROIZET
Londres. 35, entre Serrano y San Francisco. Teléfono 637. Consultas: 1 a 3.

Dra. JUANA DIAZ MUÑOZ
especialista enfermedades señoras y niños: 2 a 4. Claras 346. Teléfono 4908.

Dr. EDUARDO DE RAMON
Profesor extraordinario ginecología. Estudios Europa. Cirugía, señoras, partos, 2 a 4. Agustinas 1606. Teléfono 3623.

Dr. RODRIGO DONOSO GAETE
Médico Hospital Salvador. Medicina interna, 1.30 a 3., menos Sábados. Amunátegui 23. Domicilio: Ejército 134. Teléfono 3306.

Dr. IGNACIO DIAZ MUÑOZ
3 a 6. Bandera 574. Teléfono 3424. Medicina general. Vías urinarias.

Dr. CARLOS DOREN
Enfermedades señoras, consultas: 2 a 4. Monjitas 536. Teléfono 2571.

Dr. JOSE DONOSO
Medicina del Hospital del Salvador. Santo Domingo 729, de 2 a 6. Teléfono Los Leones 109.

Dr. DRECKMANN WEST
Medicina general. Sífilis. Consultas. Catedral 1165, 2 a 5. Teléfono 1443.

Dr. RICARDO DONOSO
Corazón, pulmón. Regresó Europa. 2.30 a 4.30 Agustinas 619.

Dr. DIMITSTEIN
Agustinas 1308, esquina Teatinos. Rayos X. Medicina general. Corazón, pulmón, estómago e hígado. 1 a 4. Teléfono 3843.

Dr. ESPINA
Rayos X. Medicina interna. Estudios Europa. Catedral 1425. Teléfono 3102. De 1.30 a 4.

Dr. ESPILDORA LUQUE
Oculista. Estudios Europa. De 3 a 6. Delicias 414.

Dr. CARLOS GARCES B.
Delicias 1276. Teléfono 3747. Exámenes químicos, bacteriológicos, Reacción Wasserman. Medicina interna. 5.30 a 6.30.

Dr. FUENZALIDA BRAVO
Niños. Merced 560. Tel. 1731. 2 a 4.

Dr. FONTECILLA
Delicias 1626. Durante su permanencia en Europa, atiende su clientela el doctor Rojas Carvajal.

Dr. FUENZALIDA CORREA
Cirugía, señoras, Partos 2 a 6. Huérfanos 745. Teléfono 468.

Dr. GLEISNER
Medicina interna de 2 a 6. Castro 26. Casilla 2464.

Dr. RICARDO GUNTHER
Ayudante clínica ginecológica. Partos, enfermedades señoras, Av. España 696. De 3-4. Tel. 253 Parque.

DOCTOR GIANELLI
ESTUDIOS EUROPA
SIFILIS PIEL VIAS URINARIAS
21 de MAYO 562
CONSULTA 2 a 5

ENFERMEDADES DE LA PIEL
SIFILIS Y VENEREAS
Rayo ultra-violeta. Radioterapia.
Dr. FELIX GROHNERT B.
Ejército 391. De 2 a 6.

Dr. VICTOR M. GAZITUA
Partos, enfermedades de señoras. Trasladóse Agustinas 576. De 3 a 4. Teléfono 976.

DOCTOR GREENE
Estudios Europa, Cirugía y Ginecología, calle París 609 (manzana residencial, San Francisco), 2 a 4. Teléfono 2860.

Dr. ANIBAL GREZ
Oídos, nariz, garganta. De 1.30 a 3.30. Merced 224. Teléfono 4519.

Dr. A. GORGEWSKY S.
Médico jefe Policlínico, medicina interna Hospital San Juan de Dios. Pulmón, estómago, hígado, intestinos. Avenida Brasil 53. De 3 a 5. Regresó.

Dr. GUSTAVO GRO. L.
Cirugía y ginecología. Brasil 32. Teléfono 3126 De 1 a 3.

Dr. AGUSTIN INOSTROZA
Cirugía general, especialmente niños. Catedral 2851. De 3 a 4. Teléfono 446. Estación.

Dr. ROBERTO JARAMILLO
Ejército 707. Teléfono 142 Parque.

Dr. ARNULFO JOHOW
Estudios Europa. Cirugía y ortopedía. Adultos y niños. 3-4. Santo Domingo 1523. Teléfono 1033.

DOCTOR HERRERA ROGER
Regresó de Euripa. Enfermedades de niños. Delicias 2558. Teléfono 2879.

INSTITUTO RADIOLOGICO
Dr. Adolfo Kaplan
Radioscopía, radiografía, radioterapia, aplicaciones radium. Estudios Europa y en EE. UU. Huérfanos 1466.

Dr. A. KORNER ANDWANTER
Estudios Estados Unidos. Cirugía, ortopedía. 10-12 A. M., Santo Domingo 614.

Dr. KRUMBACH
Titulado Chile, Alemania. Enfermedades señoras, partos, sífilis, 2-5. Huérfanos 1253. Teléfono 44. Los Leones.

Dr. TEODORO LEIBLE
Enfermedades nerviosas. Medicina interna. Electricidad médica. De 2 a 6. Olivos 749.

Dr. H. LEA - PLAZA
Estudios Europa. Compañía N.o 2115. De 3 a 6. Teléf. N.o 3880.

Dr. LABRA LETELIER
Nariz, garganta, oídos. Consultas de 2-5. Compañía 1261.

Dr. ARMANDO LEON I.
Cirugía. Compañía 1909. Martes, Jueves, Sábado 1-3. Teléfono 3846.

Dr. LOIS
San Pablo 1336. Medicina general. Vías urinarias. Sífilis. De 3 a 6.

Dr. LAVAL
Medicina interna. Lord Cochrane 840. De 1 1|2 a 3 1|2.

Dr. GMO. MORALES BELTRAMI
Enfermedades niños. Trasladóse. Catedral 2360. De 4 a 6, menos Martes. Teléfono 456. Estación.

Dr. OSCAR MELENDEZ
Medicina interna, sífilis. Santo Domingo 1086, de 2 a 4; y 21 de Mayo 578. De 4 a 6. Teléfono 3231.

Dr. O. MORAGA FUENZALIDA
Regresó Europa. Niños. Luz ultra-violeta. 3.30. A. Cochrane 118. Teléfono 2304.

ENFERMEDADES DEL CORAZON
Dr. Mahotiere
Estudios en Europa. Compañía 1273. Consultas de 1 a 4. Rayos X y Laboratorio.

Dr. JUAN MARIN
Cirugía, enfermedades venéreas. Teléfono 4031. Catedral 1165. De 2-5.

Prof. Dr. E. MUÑOZ PAL
Cirugía general. Santo Domingo 1418. Consultas de 3 a 4 P. M.

Dr. MUÑOZ VALENZUELA
Residente Hospital Niños. Tuberculosis infantil. Matucana 302, 2 a 4. Teléfono 443. Estación.

Dr. MALBRAN
Enfermedades mentales y nerviosas. De 3 a 4. Se trasladó a Huérfanos 1880.

Dr. MORALES VILLABLANCA
Piel. Sífilis, venéreas. Medicina general. Exámenes sangre. 4-6. Merced 486.

Dr. MANUEL MORENO
Medicina general. Pulmón, Estómago. Neumotórax artificial. San Francisco 155, 2 1|2 a 4 1|2.

Dr. JUAN MONTENEGRO M.
Enfermedades niños. Luz ultra-violeta. Compañía 1774. Teléfono 3180.

Dr. ALBERTO PANATT
Pulmón, corazón, estómago, hígado. Rayos X. Teléfono 1211. Delicias 1418. De 3 a 4.

Dr. LUIS QUIROGA
Medicina general. Consultas: 4 a 6.30. Catedral 1458. Teléfono 3700.

ALBERTO RAHAUSEN
Cirugía general. Compañía 2928. Teléfono 193. Estación. De 2 a 4.

Dra. FRESIA ROSAS DE BEHM
Señoras y niños. Ahumada 47. De 2 a 6.

SANATORIO
Clínica particular, doctor Riveros. Medicina. Operaciones, partos. Matta 586.

Dr. ALBERTO SANTANDER
Estudios Europa. Medicina interna. estómago, intestinos. Rayos X. Bandera 756, 3 a 5.

Dr. CESAR RODRIGUEZ LEON
Medicina interna. Enfermedades de niños. Catedral 2807. 1 a 2 y Bascuñán Guerrero 1013, 4 a 5.

Instituto M. T. SANITAS
AGUSTINAS 1958
RADIO-TERAPIA. RAYOS X.— LUZ ULTRA VIOLETA. APLICACIONES
AUTO-VACUNAS

Dr. SCROGGIE
Especialidad enfermedades de niños. Jefe de la Clínica de Niños Universidad de Chile. Consultas de 2 a 4 de la tarde. Rosas 1157. Teléfono 4583.

Dr. B. NUÑEZ ZAMORA
Señoras. Partos 2-4. Matucana 289. Teléfono 291. Estación.

Dr. ORREGO PUELMA
Médico Hospital San Juan de Dios. De 3.30 a 5.30. Agustinas 1314. Teléfono 1317.

Dr. LUIS OPAZO P.
Jefe Policlínico Niños. Compañía 2307. Teléfono 43, Estación.

Dr. MARCIAL PARADA
Oídos, nariz, garganta. De 3.30 a 5. Santo Domingo 831. Teléfono 136. Ñuñoa.

JULIO A. PAREDES F.
Especialmente enfermedades señoras. Medicina, cirugía. Brasil 47. De 2 a 4.

Dr. DAVID PULIDO
Enfermedades niños. Santo Domingo N.o 1790. Teléfono 2153. De 1 a 3.

PENSIONADO
"JESUS DE PRAGA"
Avenida Manuel Montt 1549. Teléfono 83, Santa Elena
Fundado 1916. Para tratamiento diagnóstico, enfermedades mentales, intoxicaciones. Edificio ad-hoc. Todas comodidades. Gran parque, personal especializado.

Dr. DANIEL PRIETO
Oculista
Estudios en Europa. Compañía 1361. Consultas: de 2 a 4. Teléfono 4359.

Dr. PRUNES
Estudios Europa, jefe clínica piel sífilis, venéreas. Merced 490. Casilla 1324.

Dr. HELLMUTH SIVERS W.
Médico cirujano. Domicilio: Molina 623. Morandé 742. De 2 a 3.30.

Dr. CARLOS SEAMAN
Médico cirujano. Consultas 1.30 a 4. Trasladóse Delicias 225.

WALDEMAR SOMMER F.
Vías urinarias, sífilis, Consultas: 4 a 6. Teléfono inglés 4774. Santo Domingo 753.

Dr. OTTO SCHWARZENBERG
Enfermedades niños, 2 a 3. Santo Domingo 1523. Teléfono 1033.

Dr. SANHUEZA
Enfermedades de niños. Castro 53. Teléfono 2543.

Dr. STOLTING
Oculista. Médico recibido Alemania. Chile. Moneda 627. De 3 a 5.

Dr. TANNEBAUM
Medicina interna y niños. Consultas 1 a 3. Compañía 1509. Teléfono 1416.

Dr. TORRES TORRES
Jefe clínica profesor Korner. Señoras y cirugía. 2 a 6. Delicias 261.

Dr. RAUL VENTURA JUNCA
Residente Hospital Salvador. Medicina interna. Rayos X. 4.30 a 6. Riquelme 140. Teléfonos 3828 y 895.

Dr. VILLAGRA
Estudios en Europa. Únicamente pulmón. Rayos X. Pneumotorax. Helioterapia. Dieciocho 437 A. De 3 a 5.

Dr. J. M. VERGARA KELLER
Partos, genecología. Estudios especiales Europa. Agustinas 828. De 2-4. Teléfono 2855.

Dr. G. E. VIDAL S.
Delicias 2553. Teléfono 245 Estación. De 2-4.

Dr. VEGA MACHER
Exclusividad pulmón. Lunes y Miércoles. De 3 a 3.30. Nataniel 109.

Dr. JAIME VIDAL OLTRA
Pulmón, corazón, estómago. Laboratorio: 3 - 4. Miraflores 590 esquina Santo Domingo. Teléfono 2008.

Prof. Dr. VARGAS SALCEDO
Regresó Europa. Cirugía. Compañía 2499. Teléfono 1060.

Dr. VICUÑA HERBOSO
Ayudante clínica Prof. Prado Tagle. Hospital San Vicente. Medicina interna. Enfermedades corazón. Martes, Jueves, Sábado 3.30 a 4.30. Almirante Barroso 270. Tel. 1058.

Dr. YAÑEZ G.
Estudios Europa. Piel, sífilis, venéreas. Trasladóse Merced 559. De 3 a 5. Casilla 618.

Dr. WAUGH
914. Estudios Europa. Internas. 606. Venéreas. Sífilis. Wasserman. Compañía 1858, 2 a 4.30. Permanecerá en Santiago durante vacaciones.

Dr. WEINSTEIN
Estudios Europa. Enfermedades de la piel, sífilis y venéreas. Radioterapia y luz ultra-violeta. — Agustinas 1357 De 2 a 5.

Dr. WIREN
Oídos, nariz, garganta, Compañía N.o 1606. De 2 a 5.

DENTISTAS

EDISON ROSSEL
Cirujano - dentista. Monjitas 738.

GUILLERMO AHUMADA
Dentista, Claras 380, Plazuela de la Merced. Teléfono 4318. Casilla 3206.

Dr. CERDA LOPEZ
Ahumada 11. Teléfono 4231. Especialmente puentes, coronas. Extracciones somnoformo.

Dr. ADOLFO CHECHILNITZKY
Cirugía. Extracciones. Piorrea. Echáurren 87.

Dr. CLODOMIRO CONTRERAS
San Antonio 451. Teléfono 3692. Horas de consultas: 10 a 11 y de 3 a 6.

Dr. GALLARDO GONZALEZ
Estudios en Filadelfia. Consultas diurnas y nocturnas. Echaurren 26. No saldrá a vacaciones.

ALBERTO GONZALEZ
Estudios Filadelfia. Extracciones difíciles, indoloras. 9-11.30 y 3-7. Moneda 1061.

BENJAMIN JODOROWSKY
Santo Domingo 849.

OSCAR KLENNEL DECKER
Dentista, ayudante de la clínica quirúrgica de la Escuela Dental. San Martín 456.

WENCESLAO MUÑOZ L.
Dentista. Tratamiento rápido. Extracciones sin dolor. San Diego 448.

ALFREDO MUÑOZ LOBOS
Extracciones sin dolor. Somnoformo. Puentes, placas, tratamientos rápidos. Compañía 1852.

Dr. DANIEL SIGNORELLI
Cirujano - dentista. Independencia 510.

Dr. O. VALENCIA COURBIS
Operaciones indoloras. Coronas, puentes y dentaduras. Teatinos 50.

Dr. ENRIQUE SANSOT
Ahumada 11. Teléfono 4231. Horas: 9 a 12 y 3 a 7.

ARQUITECTO

EDUARDO TA
Construcciones, trans
reparaciones. Huérfanos

OFICINAS DE CONSTR
Dirección o constr
LEOPOLDO NAVARR
Morandé 67. Teléfono
silla 280.

MATRONAS

MATRONA BECE
Franklin 1479. Partos
nes, inyecciones. Recibe
tas.

MATRONA BRA
Únicamente atiendo do
yecciones. Mujica 28,
Vicuña Mackenna.

Dra. MERCEDES BARR
Regresó extranjero tra
mos adelantos; partos
atenderá distinguida
pensionado particular.
Huérfanos 2744.

LIDIA E. FUEN
Maestranza 97
Atiendo partos, atenci
da. Recibo pensionistas
no 5155.

H. IZQUIERDO DE
García Reyes 389
partos. Ginecología

AMELIA MAT
Consultas gratis. Part
pesos. Pensionistas. Ma

MATERNIDAD PAR
Partos curaciones. P
provincias. San Diego

MATERNIDAD PART
Flor Villaseca, recibe
tas de provincias, me
curaciones. San Diego

MATRONA CLINICA F
Consultas gratuitas. Ca

SARA OSORIO DE GO
Matrona partos y cura
sas 2254.

Mme. S. FRAGNA
Matrona francesa. San
N.o 354.

CLINICA PRIVADA DE
TRICIA
Señora Reyes, matrona
gista. Establecimiento
atendido por cirujanos
tas. Enfermas todas
país. Partos. Precios m
meralda 636.

PENSIONADO PART
Mercedes Rojas. San D
Recibe enfermas. Cura
sultas toda hora.

ANA G. VARGAS B
Partos. Recibo pension
Americana 627. Teléfono
tación.

CARMELA ROM
Atiende llamados de p
Maestranza 483.

CARMELA TORO
Partos asistencia toda
cibe enfermas. Matucana

A. GEISSE, matrona
Puericulturista, regresó
trayendo últimos adelantos
curaciones, inyecciones, P
mán, inglés, castellano. Li

PENSIONADO VICE
Establecimiento para
enfermas de parto. Consultas
Higiene, comodidad. San D

M. URIBE
Partos, asistencia toda hora
be enfermas. Carmen 18
4113.

VARIOS

CLINICA ALAMEDA
Tratamiento sífilis, gon
sus complicaciones, amb
curaciones rápidas, método
nos; 10-12 y 2-7, noche 9-10
zación enfermos: $ 10 y

DEFUNCION

Ha dejado de existir el señor don

Atanasio Reyes Peralta

Sus restos serán conducidos al Cementerio Católico hoy Miércoles 3 del presente, a las 4.30 de la tarde.
El cortejo partirá desde su casa habitación, Avenida Matta 828.

LA FAMILIA.

DEFUNCION

Ha dejado de existir la señorita

Julia Vargas Cordero

Sus restos serán conducidos al Cementerio Católico hoy Miércoles 3 del presente, a las 5 P. M.
El cortejo partirá desde el Pensionado del Hospital de San Borja.

LA FAMILIA.

DEFUNCION

Ha fallecido nuestro querido deudo, señor

Pedro E. Gigoux Vega

Sus restos serán conducidos al Cementerio General hoy a las 5 P. M.
El cortejo partirá desde su casa habitación, Riquelme N.o 85.

LA FAMILIA.

DEFUNCION

Ha fallecido nuestro querido deudo,

Felipa Saldaña Sánchez

Sus funerales se efectuarán hoy a las 9.35 A. M. Partirá el cortejo de Independencia 1559, al Cementerio General, en cuya capilla se oficiará una misa.
Martina v. de Saldaña.—Julio C. y José F. Saldaña.

POMPAS FUNEBRES
EMPRESA ZENTENO
ESTADO 17 — DELICIAS 2584
TEL. 4275 — TEL. 524
ATIENDE DIA Y NOCHE

HAGA ECONOMIA
COMPRE SUS MEDIAS
DIRECTAMENTE EN
LA FABRICA
STO. DOMINGO 1031

Vendo auto ESSEX de 4 cilindros
EN PERFECTO ESTADO Y ESCRITORIO DE CORTINA
Casa BARCHI, Diez de Julio 319

VENDO MUEBLES
Y MENAJE DE CASA, POR AUSENTARME DEL PAIS
IRARRAZAVAL 2214

GRAN RECLAME
TERNO FINO (Camisir Inglés) **$ 175.00**
Sólo hasta el 15 del presente.
Almacenes de
SASTRERIA CORONA
Portal Edwards, por Bascuñán 20-22-24
Teléfono Inglés 338 Est.

NUEVOS
FUNDOS
DE COSTA, DE RULO
BIEN REGADOS
De todos precios y en muy ventajosas condiciones
— Ofrece:
ALFREDO TAGLE RODRIGUEZ
Catedral 1137 - Casilla 3132

Casa ORTENZ
BANDERA 761 — TELEFO 4922
ABARROTES POR MAYOR Y MENO

Como hemos anunciado, hoy inauguramos la Sección Detalle,, invitamos a usted a
nuestro Establecimiento.
El amplio surtido de mercaderías frescas y de primera calidad con precios de GRA
CLAME, llamarán justamente su atención.
Es el momento oportuno para aprovisionarse económicamente.
En obsequio a nuestros favorecedores REGALAREMOS en las compras mayores de DI
sos una botella de BITTER BOLERO

RECUERDE QUE NUESTRO NUMERO ES 761, Edificio de dos
de UNA SOLA PUERTA

¡¡COLEGIALAS!!

Gran oportunidad para adquirir vuestro equipo de ropa por poquísimo dinero.

Ved los precios de algunos artículos que detallamos:

UNIFORME sarga inglesa, pura lana, desde. . . . . $	37.—
CASACAS de piel blanca, gruesa, desde..	9..80
CAPELINAS de rico terciopelo inglés	19.50
CAMISAS de día en buen madapolán, desde..	3 75
CALZONES en buen madapolán, desde	3..90
CAMISONES en buen madapolán, desde	7.80
COMBINACIONES en buen madapolán, desde.	5.80
CAMISOLAS manga larga, madapolán y moletón, desde..	7.20
SABANAS rica crea gruesa, desde..	9.50
FUNDAS en buen madapolán	2.30
ALMOHADONES en buen madapolán, desde..	3.40
FRAZADAS algodón egipcio, desde..	11.50
FRAZADAS pura lana gruesas, desde..	35.—
BOLSAS para la ropa	6.20

Prop. la Nación

DELANTALES tablados, blancos, de uniforme, desde.. .. ..
DELANTALES brín crudo, hilo, desde.. .. ..
DELANTALES tablados satín negro. .. ..
PAÑUELOS de mano, buena clase, doc. .. ..

CALCETINES, gran surtido en todos tamaños.

Tenemos sección especial para
cer cualquier uniforme sobre me
entregándolo rápidamente y a
cios corrientes.

CALZADO FUERTE Y D
RABLE PARA COLEGIAL

Calzado para niños en las mar
recomendables "PICÓ", "RUDLOF
etc.
N.os 28 al 31, a $ 16.50 y . $
N.os 32 al 35, a $ 19 y.
N.os 36 al 38, $ 23 y. ..

PARA NIÑAS

N.os 26 al 29, a. .. .. .. $
N.os 30 al 33, a .. .. ..
N.os 34 al 37, a. .. .. ..

ALMACENES
"Al Precio Fijo"
- AHUMADA 51-57 -

LA NACION

Santiago, Mazo 3 de 1926

EL REGLAMENTO DE LA CAMARA DE DIPUTADOS

El adagio popular de que no siempre está el fuego donde sale el humo, tiene indudablemente su aplicación exacta en el fenómeno de la esterilidad y desorganización parlamentaria que durante varios lustros desacreditó nuestras Cámaras. Se responsabilizó casi siempre a los partidos y a los hombres de las malas prácticas que prosperaban en el Congreso, pero la verdad es que más que en los hombres y en los partidos, la causa original de los vicios y corruptelas parlamentarios estaba en los reglamentos defectuosos con que se manejaba la actividad de las Cámaras.

Fueron estos reglamentos los que provocaron y estimularon el crecimiento exagerado de las individualidades, la dispersión de los partidos y la ponderación excesiva que adquirieron capacidades dudosas y personalidades repentinamente entronizadas en el influjo y en la prepotencia. El reglamento presentaba en sus vacíos y en sus mismas disposiciones expresas, recursos para dilatadas y absurdas oposiciones que servían más bien como instrumento de aspiraciones personales o de grupos, que de reguladores y distribuidores de la acción parlamentaria. Así se explica que haya habido proyectos que envejecieron en los archivos del Congreso hasta desecharse por anacrónicos, y que otros como el proyecto de Instrucción Primaria Obligatoria haya necesitado 20 años para su aprobación, y que el de Marina Mercante haya dilatado 22 años para ser despachado, sin ser éstos, los más perezosos en el proceso parlamentario. A título de simple curiosidad anecdótica vale la pena recordar aquí que el proyecto de modificación del Código de Comercio estuvo detenido 2 años y que otras modificaciones de este mismo Código demoraron en aprobarse 28 años. Son innumerables las leyes que han necesitado más de diez años para su aprobación y cuando el Congreso cerró sus puertas en 1924, en el Senado estaban pendientes desde 1900 la enorme cifra de 189 mensajes del Ejecutivo y en la Cámara de Diputados 97 mensajes.

Esto no ha podido ser sino el fruto de la desorganización introducida en la labor por reglamentos defectuosos que dejaban propicia y fácil oportunidad a las obstrucciones y a las represalias individuales contra el Ejecutivo.

Reaccionando contra este mal el nuevo Congreso se ha ocupado en sus primeras sesiones en procurarse un reglamento que extirpando los vicios antiguos, proporcione al mismo tiempo un mecanismo racional para la disciplina de la acción parlamentaria. El proyecto de reglamento que ha sido aprobado en general por la Cámara de Diputados y que servirá mientras tanto en el carácter de provisorio, elimina en la mayor parte los citados factores de desorganización y esterilidad parlamentarias, al mismo tiempo que levanta un dique contra la germinación de individualidades disociadoras.

El reglamento que ha comenzado a aplicar la Cámara se diferencia del antiguo en muchos detalles, pero especialmente en la característica general que es una más científica y metódica distribución de los asuntos y materias en que se descompone la acción legislativa. Este reglamento da claridad y practicabilidad al manejo de la labor de la Cámara, facilitando su disciplina y la contención del influjo personal que fué en otro tiempo tan decisivo y funesto. Una nomenclatura bien delineada y una separación perfectamente concisa define y rige ahora el desarrollo de las sesiones, lo cual permitirá al Presidente alcanzar la acción general de la Cámara entre las grandes corrientes de opinión representadas en los bancos. Así podrá hacerse la obra parlamentaria más representativa y más rápida y responsabilizarse sobre colectividades políticas determinadas y no sobre individuos.

En lo que parece que no se ha reaccionado favorablemente es en lo que se refiere a la reglamentación de las clausuras; el nuevo reglamento parece dejar recursos que pueden ser utilizados tendenciosamente por quien quiera obstaculizar la labor de la Cámara. El trámite de la clausura nos parece un poco confuso en lo que se refiere a la regulación de la discusión particular de un proyecto, al disponer que la petición de clausura sólo podrá renovarse después de tres discursos, de los cuales uno fuere en pro y otro en contra o se haya discutido el proyecto en otra sesión completa. Esta última condición podría ser utilizada como recurso dilatorio fácilmente, interrumpiendo una serie de sesiones poco antes de la hora.

No aparece, por otra parte, bien clara la disposición reglamentaria relativa a la petición de urgencia para un proyecto con que autoriza al Presidente de la República el Art. 46 de la Constitución. El reglamento dice que completado el plazo de 30 días para que la petición sea atendida, el Presidente de la Cámara declarará cerrado el debate y se procederá a votar el proyecto". Esta postergación de la votación para después de cumplido el plazo podría utilizarse como un procedimiento dilatorio en tiempo indefinido, aparte de que además no se vé cómo podría hacerse caso omiso del precepto constitucional que fija fatalmente en 30 días el plazo para todo este trámite.

En efecto, el Art. 46 de la Constitución, a la letra dice: "El Presidente de la República podrá hacer presente la urgencia en el despacho de un proyecto y, en tal caso, la Cámara respectiva deberá pronunciarse dentro del plazo de treinta días". Bien claro se advierte que en este pronunciamiento está comprendida la votación del proyecto.

Pero como el espíritu de la Cámara es hacer labor rápida y disciplinada, estamos ciertos que en la discusión particular del proyecto se enmendarán estos ligeros defectos, encuadrando estas partes del reglamento en disposiciones más perentorias y precisas.

La Cámara de Diputados se ha manifestado ya animada de un activo espíritu de acción y dentro de este espíritu eliminará naturalmente cuanto recurso pueda ser utilizado en su perjuicio por las intenciones individuales o de grupos.

REGALO FORD
$ 1,500
por ausentarme al extranjero, dos asientos, rica máquina.
Vicuña Mackenna 357

Abnegación policial

La prensa ha informado que un guardián de la Policía porteña sorprendió a varios malhechores que se disponían al saqueo de un establecimiento comercial después de haber forzado sus puertas.

Los malhechores agredieron a balazos al defensor de los intereses ciudadanos, pero el policial, que sin duda tiene muy arraigado el sentimiento del deber, hizo frente a sus atacantes con entereza y decisión y—hay que reconocerlo—por puro espíritu disciplinario, por amor propio policial y—tal vez—velando por el prestigio del Cuerpo, pues no se explica en otra forma esta actitud valiente, ya que la sociedad no tiene ningún derecho a exigir de la Policía esfuerzos heroicos cuando nada ha hecho por garantir, no diremos el principio de autoridad de que deben estar revestidas las actuaciones policiales, pero ni siquiera las vidas del personal.

Sin embargo, el guardián porteño se sobrepasó en sus obligaciones y no contento con haber evitado la consumación de un delito quiso aprehender a los delincuentes para que la justicia les aplicara la sanción legal correspondiente.

Como era de esperarlo, este esfuerzo fué anulado por el mayor número de los perseguidos, y de nada sirvió la tenacidad del guardián que, dos veces herido, continuaba la persecución.

Al fin, el policial cae, y es reemplazado por otro que corre igual suerte, y luego por un tercero no más afortunado.

Los foragidos se han parapetado dentro de un conventillo, y el tiroteo, tal que el de un encarnizado combate, produce alarma pública.

La escena tiene lugar en el corazón mismo de la ciudad, en el populoso y comercial barrio del Almendral. Acuden nuevos guardianes que reemplazan a los heridos y al cabo de media hora de rudo batallar, la acción finaliza en un "cuerpo a cuerpo" en el que la Policía logra la captura de dos de sus atacantes.

El tercero ha huído y no hay duda que su criminal resistencia será celebrada en los bajos fondos sociales como una hazaña y un ejemplo que mañana se repetirá en cualquier otra parte—de Chile, se entiende.

La lucha a que hacemos referencia fué tan ardorosa y encarnizada, que los guardianes heridos permanecieron veinte minutos desangrándose en el sitio en que cayeron, y privados de todo socorro hasta que dos choferes caritativos los condujeron en sus vehículos a la Asistencia Pública.

Esto prueba, una vez más, que en el policial prima por sobre cualquier otra consideración la del cumplimiento del deber, lo que en este caso es tanto más digno de admirar por tratarse de situaciones que debía encarar sucesivamente—por sí sólo—cada uno de los guardianes que acudía al ruído de los disparos.

Ninguno rehuyó el combate, eligiendo cada cual el puesto del peligro al más cómodo de atender heridos, y nótese que esta tropa obró así por propia iniciativa, sin otra dirección superior a quien atribuir un proceder tan igual y valeroso que una espléndida moral y un elevado concepto de los deberes propios de la misión policial.

Lo anterior ha ocurrido en Valparaíso, la segunda de las ciudades de la República, en el año de 1926 y hace apenas unas cuantas horas. ¿Por qué ocurren estas enormidades en Chile?

La indisciplina social, la falta de respeto al principio de autoridad en general y a la Policía en particular, son cosas muy nuestras de las que nadie se escandaliza, pero que—sin embargo.—asombran a los extranjeros y ruborizan al chileno que conoce otros pueblos en los que se considera a la Policía como la primera institución nacional, y que cifran su orgullo en exhibir el respeto a la Policía como la mejor demostración de cultura ciudadana.

El caso ocurrido en Valparaíso habla elocuentemente de la sólida disciplina de la Policía chilena y deja de manifiesto la necesidad de dictar leyes que sancionen con severidad los ataques a los defensores del orden público.

En nuestra actual legislación no hay disposición alguna especial que pene esta clase de delitos, y ante tal deficiencia algunos jueces de buena voluntad aplican en estos casos la sanción que corresponde al "atentado" o al "desacato", pero esto no basta, porque tales penas no son suficientemente severas y porque no todos los jueces consideran al guardián como agente o representante de la autoridad en ejercicio de sus funciones, requisito indispensable para que exista el atentado.

En cambio, cuando un guardián se defiende y le hincha un ojo, pongamos por caso, a su atacante, depende también de la buena voluntad del juez que el guardián no sea juzgado como un vulgar autor de lesiones.

Ante la justicia chilena representan valores idénticos un ratero o asesino profesionales por un lado y un guardián de Policía por otro... y esto lo saben todos los delincuentes y mejor que nadie lo sabe la Policía.

Por este motivo y a fin de no causar daño alguno a tres rateros, han debido sacrificarse tres hombres valerosos de la Policía porteña.

Abisma imaginarse la dosis de abnegación que representa el ejercicio de la acción policial. El poco acatamiento, o mejor dicho tolerancia que el público dispensa al guardián, sólo puede atribuirse a una imposición moral, resultado de la corrección y eficiencia tantas veces evidenciadas por nuestra actual Policía y ampliamente reconocidas por la opinión pública.

El decoro nacional exige que se dé al Cuerpo de Policía los medios de defender a su personal y la independencia que la naturaleza de las funciones policiales hace indispensable y, convencidos de tales necesidades, las señalamos a la consideración de quien corresponda, principalmente del Congreso.

Atacar a tiros a la Policía en pleno centro de ciudades como Valparaíso, es una vergüenza nacional y un síntoma alarmante de desorganización social, porque si los malhechores ya no respetan a los representantes de la fuerza armada ¿qué freno puede ponerse a sus desmanes?

A nuestro juicio basta con otorgar al Cuerpo el Fuero Policial y dictar un Código de Policía que consulte y sancione todos los delitos que puedan cometerse contra los defensores del orden público en el ejercicio de sus funciones.

Dejamos insinuada la idea.

HUMBERTO NEGRETE.

Un Kemmerer para nuestra enseñanza

Es una idea digna de atención la insinuada hace poco por un diario de esta capital: la de traer un técnico norteamericano para que arregle la instrucción pública, así como trajimos a Mr. Kemmerer para que arreglara nuestras finanzas. Hay en Estados Unidos técnicos notables en materias de educación. ¿Por qué, pues, no echar mano a uno de ellos para solucionar de una vez por todas esta vieja cuestión de la enseñanza del Estado, que nosotros jamás hemos podido arreglar al gusto de todos, y que tiene la culpa de todos los males que nos agobian, como ser la empleomanía, la falta de moralidad pública y privada, y hasta el desarrollo del anarquismo en las clases populares?

En todas las ramas de la enseñanza pública tendría mucho paño que cortar una comisión de técnicos norteamericanos; pero su atención se dirigiría de preferencia a la primaria, porque los yankees saben mejor que nosotros que de la solidez y nivelación de los cimientos depende la duración y firmeza del edificio. Su primera diligencia sería, pues, ir a ver o llamar a su despacho al Director General de Educación Primaria y preguntarle:

—¿A cuánto llega en Chile la población escolar?

—A 400 mil niños, aunque debiera ser de 600 mil.

—¿Por qué no llega a esta cifra?

—Porque la ley de educación obligatoria no se cumple, pues las autoridades no se preocupan de aplicar las sanciones que ella señala a los infractores; porque hay muchísimas personas pudientes que consideran peligrosa la educación de las clases populares y que, por lo tanto, nada hacen por que aquella ley se cumpla o estorban su cumplimiento; por que, aunque quisiéramos cumplirla, no podríamos hacerlo, porque no tenemos en el país el número de escuelas necesario. Bástele saber, Mr. Kemmerer, que en los últimos cinco años no hemos creado ni cincuenta escuelas nuevas, y que hoy se está proyectando la supresión de varias escuelas normales, porque no hay dónde dar ocupación a los maestros que en ellas se titulan. Nos sobran maestros y nos sobran niños. Echamos a la calle a los normalistas y dejamos en la calle 200 mil niños para que se eduquen con el contacto y el ejemplo de Agustín Cossio y el flaco Manuel.

Al oír esto, el Kemmerer de la enseñanza, a pesar de su impasibilidad sajona, hace un gesto de desagrado, y dice al Director General:

—Lléveme usted a ver las escuelas.

Y en un Ford de alquiler, porque la Dirección General de Educación no dispone de auto propio, pues no le han dado ni siquiera alguno de los que desechan los cuarteles o los Ministerios, el Director conducirá a la comisión técnica a cualquiera de las escuelas de la capital, con excepción de aquellas que hemos construído ex-profeso para mostrarlas a los extranjeros.

Y al descender del Ford, dirá Mr. Kemmerer:

—Usted se ha equivocado, señor Director. Yo le he pedido que me muestre una escuela.

—Esto es una escuela, señor.

Parte de la flema de Mr. Kemmerer desaparece al trasponer el umbral. Un patio terroso, corredores sin baldosas, paredes agrietadas, salas oscuras, estrechas y mal ventiladas, muebles desvencijados... he ahí lo que observan los miembros de la comisión técnica, sin poder evitar un fruncimiento de narices y un gesto de asombro y de compasión.

—¿Cuántas escuelas como ésta hay en el país? pregunta Mr Kemmerer.

—Unas trescientas.

—¿Y mejores que ésta?

—Ochenta o cien.

—¿Y peores?

—Unas dos mil.

—¿Cuántos años de uso tienen estos bancos?

—Dos o tres.

—¿Cuánto cuesta cada uno?

—Veinticinco pesos.

—¿Y por qué duran tan poco?

—Por su baratura, es decir por su mala calidad.

—En Estados Unidos nos cuestan doce dollares, es decir cien pesos, pero duran veinte años. Resultan más baratos. Y dígame usted, señor Director ¿los padres de familia permiten que sus niños asistan a escuelas como ésta? ¿Y los maestros trabajan en ella a su satisfacción?

—Los padres, sí, porque tienen interés en que sus hijos se eduquen. En cuanto a los maestros, protestan, pero nadie los escucha. Hay entre ellos buen número de descontentos.

—¿Cuánto gana un maestro?

—El titulado o normalista, gana 500 pesos de seis peniques al iniciar su carrera y 1,000 al terminarla; el no normalista 400 y 800, respectivamente. El año pasado ganaban más o menos la mitad de esas cantidades. La revolución les fijó estos últimos sueldos, pero parece que el Gobierno constitucional los considera demasiado crecidos y va a rebajarlos.

Toda la flema de Mr. Kemmerer desapareció al oír esto, y con un tono y una expresión puramente latinos dijo:

—No me sorprende ahora que haya entre ustedes maestros descontentos, si están rentados así y trabajan en un medio como el que acabamos de ver. Cuando el maestro, delante de sus alumnos, se mira los zapatos rotos y el traje zurcido, en vez de predicar el respeto a las instituciones nacionales, predica, involuntariamente muchas veces, la necesidad de destruirlás. ¿Con que ustedes habían remediado en parte esta situación miserable y peligrosa del magisterio y ahora quieren restablecerla? Faltan, sin duda, en este país estadistas que comprendan que la única manera de matar la protesta es matar la miseria, y que un maestro desnudo y hambriento es lo más peligroso que puede haber.

Y sacando Mr. Kemmerer una libreta y un lápiz de su bolsillo se pone a escribir en inglés; pero el Director General, que conoce esa lengua perfectamente, puede leer con el rabillo del ojo lo que el técnico escribe, que es más o menos lo siguiente:

"Primera parte de la receta para mejorar la educación pública de Chile.

1.o Dar cumplimiento a la Ley de Educación Primaria Obligatorio, creando las mil escuelas que faltan para los 200 mil niños que hoy no reciben educación. Gasto: 20 millones.

2.o Construir dos mil edificios escolares, que costarán, por término medio, 50 mil pesos cada uno. Gasto: 100 millones.

3.o Comprar trescientos mil bancos sólidos y durables, a 100 pesos cada uno, para reemplazar a los actuales, que sólo sirven para combustible. Gasto: 30 millones.

4.o Adquirir cuadros, pizarrones, mapas, libros, mesas, sillas, etc., para las 3,500 escuelas que habrá en el país, a razón de 500 pesos por cada una. Gasto: dos millones.

5.o Mantener el sueldo actual a los maestros que hoy están en servicio y a los que vendrán a aumentar ese número con la creación de nuevas escuelas, o elevarlo hasta que baste para el sostenimiento holgado y decente de una familia: Gasto anual: 150 millones."

Esto escribirá Mr. Kemmerer en su libreta, y cuando se dirija a tomar el Ford, seguido de sus acompañantes, el Director General irá diciendo para su paletó:

—¡Pero es curioso! Eso mismo es lo que yo he pedido muchas veces, aunque en menor proporción, sin que nadie me hiciera caso. Puede que ahora que lo pide este señor...

MANUEL J. ORTIZ.

POR LOS VALORES ESPIRITUALES

Señor Enrique Molina:

Gracias por el maravilloso mensaje que su gentileza me ha enviado. La sabiduría que emana de su libro ha enriquecido mi alma de tal manera que no sé decirle a usted todo el bien que me ha hecho su lectura. Cada capítulo es una nota maravillosa. Qué manera de enseñar la suya. Se van entrando sus palabras tan suavemente, tan dulcemente que el alma se ensancha y se siente grande leyéndolo a usted.

Sus "Palabras de un padre" parecen una oración sublime recitada en voz baja, y como esto, todo el libro es una maravilla! Me siento orgullosa de tenerlo a mi lado y haré que lo lean todos mis amigos que gustan de las cosas bellas. Su libro debiera ser leído por todo el mundo. Son tan escasos los buenos libros, son tan áridos los científicos y usted que reune en el suyo ciencia y filosofía, resalta al leerlo como lo más intenso y armonioso de los poetas. Gracias, maestro, por estas horas elevadas que me ha brindado. Gracias.

Lo saluda respetuosamente y queda a sus órdenes.

(Firmado).

AIDA MORENO LAGOS.

Los Andes 1926.

NOTAS POLITICAS

LA INHABILIDAD PARLAMENTARIA Y EL ESTATUTO ADMINISTRATIVO

AMBOS ASUNTOS SERAN ESTUDIADOS HOY POR LAS RESPECTIVAS COMISIONES DE LA CAMARA DE DIPUTADOS

Como lo informamos en otra información aparte, ayer se procedió a la designación de las comisiones de la Cámara de Diputados. Las únicas dos que quedaron completas son las de Gobierno Interior y Legislación y Justicia, precisamente las que, por ahora, tiene asuntos que despachar.

Según se nos ha informado ayer en la Cámara, ambas comisiones se constituirán esta tarde a fin de comenzar dos importantes asuntos de su incumbencia.

La Comisión de Legislación y Justicia deberá ocuparse de la inhabilidad de algunos parlamentarios, hecha presente a la Cámara de Diputados en virtud de varias presentaciones que están en poder de la Secretaría del Congreso.

La Comisión de Gobierno Interior comenzará también esta tarde a las 5, el estudio del Estatuto Administrativos, remitido al Congreso en la tarde de anteayer.

Según se nos ha informado, entre los miembros de estas comisiones existe el propósito de poner término cuanto antes a los asuntos sometidos a su estudio, a fin de que la Cámara pueda citar cuanto antes para ocuparse de ellos.

LOS RESTOS DEL DIPUTADO DON RICARDO TRONCOSO PUGA

FUERON CONDUCIDOS AYER A BULNES.— DISCURSO PRONUNCIADO POR DON MANUEL RIVAS VICUÑA A NOMBRE DE LA CAMARA DE DIPUTADOS

Conforme lo habíamos anunciado, los restos del diputado señor Ricardo Saul Troncoso Puga fueron embarcados en la tarde de ayer con destino a Bulnes, lugar de su residencia, y por donde fué elegido parlamentario.

Sus restos fueron conducidos desde la casa habitación de uno de los parientes del extinto, calle Vergara, hasta la Estación Central.

En dos coches de Gobierno concurrieron a la Estación Alameda, en representación de la Cámara de Diputados, los miembros de esta Corporación, señores Manuel Rivas Vicuña, Nicasio Retamales, Antonio Cárdenes Soto, Mario de Larrachea, Luis Alamos Barros y Domingo del Solar.

En los momentos del traslado de los restos al vagón especial, leyó el siguientes discurso don Manuel Rivas Vicuña:

"Señores: Apenas iniciadas sus labores la Cámara de Diputados, sufre el dolor de la ausencia eterna de uno de sus más preclaros miembros.

Ricardo Saúl Troncoso Puga, ungido por el electorado de Ñuble, traía al Parlamento no sólo la fuerza de su tradicional liberalismo, sino el apoyo de su bondad, de su talento y de su virtud, moldeado en el acero de todo un carácter.

Celoso cumplidor de tsus deberes, esforzado cultivador de sus tierras, amante de su región, propulsor de su progreso, benefactor público, era, al mismo tiempo, entusiasta partidario de la causa liberal, e impregnado de su espíritu en sus altos principios, no aceptaba la menor violación del derecho; rechazaba toda injusticia y luchaba por las libertades públicas.

No era el junco que sigue los impulsos del viento. Era el árbol de la selva que encierra su savia generosa en estrecho tallo, y sostenido por el fuerte raigambre de sus convicciones profundas, se yergue y desafía la tormenta.

El liberalismo lo encontró siempre en sus trincheras, y en la última jornada tomó él mismo en sus manos la bandera.

Ajeno a los grupos, superior a las discordias, hasta momentos antes de partir, soñaba en la unificación de su viejo partido, y a este ideal vinculaba la tranquilidad y el progreso de la República.

Como un cruzado de los tiempos antiguos, velaba sus armas en la vigilia, abnegaba su persona y se preparaba para trabajar en el Parlamento por sus ideales y por su región.

Había luchado y vencido.

Sólo la muerte podía doblegarlo. Vino, como siempre, traidora, y la miró tranquilo. No había sombras en su conciencia de hombre y de ciudadano. Elevó su espíritu a Dios y la aguardó sereno.

Antes, la inexorable, se detuvo un instante. No se atrevió a herirle con el sufrimiento. Le dejó dormido.

Queréis reposar, amigo, allá donde descansan vuestros padres, cerca del feliz hogar que formasteis y que os prodigó las dulzuras del vivir, amante del terruño. Le disteis vuestro esfuerzo y queréis darle aún todo lo que resta de vuestro ser.

Partid. Lleváis la satisfacción del deber cumplido; llevad también en esta jornada eterna el sentido homenaje de la Cámara de Diputados y todo el afecto de los sinceros amigos que siempre conservarán vuestro nombre en su recuerdo."

Habló en seguida un vecino de Bulnes, a nombre de la juventud de esa localidad.

SE HACEN LOS PREPARATIVOS PARA CELEBRAR UNA GRAN CONVENCION LIBERAL

EL OBJETO PRINCIPAL DE LA CONVENCION SERIA UNIFICAR DEFINITIVAMENTE A LOS PARTIDOS LIBERALES

En su última sesión, la Junta Ejecutiva del Partido Liberal tomó, entre otros acuerdos, el de celebrar, dentro de una fecha próxima, una gran convención liberal para unir definitivamente a los partidos liberal Aliancista, Liberal Unionista y Nacional.

Entre los parlamentarios de estas colectividades políticas, existe gran entusiasmo por conocer el programa de esta convención, y según se nos ha informado, se estarían haciendo las gestiones a fin de preparar todos los antecedentes sobre la materia, a fin de que se ocupe detenidamente de ella la Junta Ejecutiva Liberal en su próxima sesión.

Es muy probable que la convención tenga lugar en Santiago, en una fecha que no excedería de tres meses.

LA DIPUTACION VACANTE POR ÑUBLE

LA MESA DIRECTIVA LIBERAL HACE GESTIONES PARA QUE SEA CEDIDA A ESTE PARTIDO.— LOS RADICALES SE INTERESARIAN TAMBIEN POR ESTA DIPUTACION.—LOS CANDIDATOS

Con el sensible fallecimiento del señor Ricardo S. Troncoso Puga, ha quedado vacante una de las cinco diputaciones por la circunscripción departamental de San Carlos, Chillán, Bulnes y Yungay.

Como se sabe, el señor Troncoso era miembro del Partido Liberal, y se presentó a la lucha como candidato independiente.

Según nuestras informaciones, la Mesa Directiva del Partido Liberal ha iniciado las gestiones para que dicha diputación sea cedida por los partidos que firmaron el pacto, a un liberal, y al efecto se le habría ofrecido ya este cargo parlamentario al señor Fernando Jaramillo Valderrama.

Por otra parte, hemos sido informados que los radicales se interesarían también por esta candidatura, alegando a su favor que, en vista de que el señor Troncoso, que se presentó independiente, derrotó en las elecciones al señor Pouchoq, miembro de este partido, a quien se incluyó en la lista de los partidos unidos en virtud del fallo del actual Presidente de la República, que asignaba a los radicales tres diputaciones en Ñuble.

En cuanto al candidato, sería probable que fuera el propio señor Pouchoq.

Las comisiones parlamentarias

AYER QUEDARON DEFINITIVAMENTE DESIGNADAS DOS DE DIPUTADOS Y PRESUNTIVAMENTE TODAS LAS DEL SENADO

En la tarde de ayer se reunieron en la Sala del Presidente de la Cámara de Diputados los comitées parlamentarios de los diversos partidos a fin de designar las comisiones de esta corporación.

Representantes de todos los partidos entregaron al señor Gumucio la lista de las personas que habían designado para que formaran parte de las diversas comitées y se procedió en seguida a la formación de las comisiones.

Durante la ruenión, que duró más de una hora, quedó casi terminada la labor, pues sólo faltaron los nombres de tres parlamentarios radicales que serán enviados hoy a la Presidencia de la Cámara.

Sólo quedaron completas las comisiones de Gobierno, Interior y Legislación y Justicia, compuestas de la siguiente manera:

De Gobierno Interior: señores Domingo Durán, Marcial Mora, Santiago Labarca, Fernando Varas, Joaquín Tagle Ruiz, Angel C. Vicuña, Manuel Collao, Luis V. Cruz, Enrique Matta F., Héctor Alvarez y José M. Ríos Arias.

De Legislación y Justicia: señores Rosamel Gutiérrez, Aurelio Meza, Domingo Contreras, Rafael Moreno, Francisco Urrejola, Tomás Ramírez F., Rafael del Canto, Ignacio Urrutia, Alfredo Moreno, Ramón Alzamora Ríos y Luis Valencia C.

Ambas comisiones se constituirán esta tarde a las 5.

COMISIONES DEL SENADO

En la mañana de ayer se reunieron en la Sala del Presidente del Senado los dirigentes de partido para designar las comisiones de esta Corporación.

Después de un detenido estudio se confeccionó la lista de comisiones que publicamos en la versión taquigráfica de la sesión del Senado y que fueron aprobadas presuntivamente, quedando pendiente la ratificación para la sesión del Lunes próximo.

La Junta Directiva Liberal Democrática aprobó anoche el Pacto de Acción Parlamentaria

SE ACUERDA ADEMAS PEDIR AL GOBIERNO PRORROGUE LA APLICACION DE DERECHOS DE MATRICULA EN LA INSTRUCCION SUPERIOR

Presidida por don Tito V. Lisoni y con numerosa asistencia de directores, celebró sesión ayer la Junta Directiva del Partido Liberal Democrático.

Se cambiaron ideas acerca de los diversos tópicos contemplados en el pacto de acción parlamentaria, todos los cuales fueron considerados como una hermosa labor de reconstrucción nacional.

Se aprobó el pacto de acción parlamentaria, por unanimidad, obteniéndose una votación superior al quorum reglamentario de 40 votantes.

A petición del señor Gonzalo Vásquez, se acordó consignar en el acta un voto de aplauso para los políticos que han intervenido en la gestación del pacto, muy especialmente para su iniciador, el señor don Roberto Sánchez García de la Huerta.

A continuación, se leyó el informe de la comisión de finanzas, que fué discutido ampliamente y quedó para resolverse, en definitiva, en una sesión próxima.

Finalmente, se aprobó la siguiente indicación presentada por don Luis Navellián:

"La Junta Directiva del Partido Liberal Democrático acuerda nombrar una comisión para que solicite del señor Ministro de Instrucción Pública que prorrogue la aplicación del decreto que establece el cobro de derecho de matrícula en la instrucción superior hasta tanto que el Congreso se pronuncie a este respecto."

Esta indicación fué recibida con francos aplausos y aprobada unánimemente.

La comisión que se acercará al Ministro para los efectos de la indicación aprobada y que, seguramente, llenará su cometido en la tarde de hoy, quedó compuesta por los señores don Roberto Sánchez García de la Huerta, don Nicanor Elgueta y don Luis Navellián, autor de la proposición.

Durante la sesión hubo completa armonía, uniformidad de pareceres y verdadero entusiasmo al rededor del pacto de acción parlamentaria.

Asamblea Radical de Santiago

CONFERENCIA SOBRE LAS REFORMAS CONSTITUCIONALES

Hoy a las nueve y media P. M., celebrará sesión la Asamblea Radical y en ella el asambleísta don Eduardo Guevara Guevara pronunciará una conferencia sobre las reformas de la Constitución Política del Estado.

Tratará los siguientes puntos:

Concepto moderno de la soberanía: a) Sufragio femenino; b) Iniciativa popular; c) Referendum; d) Recoll.

Regímenes unitario y federal: a) Asambleas provinciales; b) Régimen adoptado en Chile; Régimen Presidencial, régimen parlamentario; Garantías y deberes del ciudadano; Democracia económica; Personalidad jurídica; Reforma constitucional.

Se invita a esta conferencia a todas las personas que se interesen por estas materias.

Manifestación a Sergio Amunátegui

Ha levantado entusiasmo entre los universitarios y amigos del ex-candidato a diputado por la agrupación de La Victoria, Melipilla y San Antonio la manifestación que se le ofrecerá el Sábado próximo, en el Cerro Santa Lucía.

Las adhesiones, que hasta este momento pasan del medio centenar, pueden entregarse a los señores Hugo Zañartu, Fermín Donoso, Renato Ibar, Julio Becker, Alberto Silva Salinas, Emilio Infante y Luis Irigoyen.

Dicha manifestación consistirá en un almuerzo que se realizará el Sábado 6 del presente en el Restaurant del Cerro Santa Lucía.

CAJA NACIONAL DE EMPLEADOS PUBLICOS Y PERIODISTAS

Se pone en conocimiento de las Empresas Periodísticas sometidas al régimen de la Caja, que si a la fecha del 15 de Marzo próximo no hubieren dado cumplimiento a las disposiciones de la Ley, la Dirección de la Caja hará uso de las sanciones que le confiere la expresada Ley.

¡Grandes Negocios!

PARA DUPLICAR CAPITAL Y RENTA
Transformando edificios con gastos mínimos

EN HUERFANOS, CERCA ESTADO, 1,400 M2.
vendo en el bajísimo precio de $ 1.000.000, que es menos del valor del terreno, regalando los edificios que son espléndidos y que con un gasto de $ 80,000, producirán el 12 o|o fácil y duplicará su valor.

EN BANDERA, CERCA BOLSA, 1,325 M2.
vendo también por menos del valor actual del terreno, con edificios que, arreglados y transformados, duplicarán el valor y producción de la propiedad.

EN PUENTE, CASI ESQUINA, 1,500 M2.
edificios muy productivos y que, arreglados, duplicarán su producción y el valor de la propiedad.

EN MONJITAS, ESQUINA, 2,200 M2.
edificio muy sólido, todo aprovechable. Se vende esta propiedad en sólo $ 575,000, y gastando $ 100,000 valdrá y producirá el doble.

EN PLAZA MONEDA, GRAN PROPIEDAD
edificios sólidos, mal aprovechados y que con poco gasto pueden transformarse y triplicar su valor y producción.

ALEJANDRO GREENE CRUZAT
Abogado y Corredor de Comercio
Sección Propiedades Urbanas
OSCAR GREENE VALVERDE
TEATINOS 86. — CASILLA 3722

SE ALLANAN LAS DIFICULTADES PARA EL DESEMBARCO DE PERUANOS

ARICA, 2. (Especial). — Hoy en la tarde, los peruanos procedentes de los vapores "Rímac" y "Huallaga" desembarcaron por el muelle oficial, sin restricciones de ninguna especie, en conformidad al acuerdo a que se llegó, para la solución de las dificultades, por los funcionarios plebiscitarios.

Este acuerdo consiste en que se permitirá desembarcar a todos los peruanos por el muelle oficial, sin restricciones, excepto después de las 9 de la noche, hora en que los guardianes solicitarán a todos, menos a los diplomáticos reconocidos, que muestren su carnet.

Esta medida será sólo una precaución policial, tal como la que se toma en todos los puertos. Sin embargo, quien quiera que sea, que lleve alguna maleta o equipaje, excepto los diplomáticos, desembarcará por el muelle comercial, sometiéndose a la inspección aduanera de costumbre.

Los funcionarios plebiscitarios tienen plena confianza en que no volverán a producirse nuevas dificultades.

En el día de hoy los agentes peruanos han estado negociando el arriendo de varias residencias para los auxiliares peruanos, tanto en Arica como en Tacna. Se ha sabido que ya tienen tres casas comprometidas en Arica y que tienen en negociaciones otras dos.

EL DELEGADO CHILENO, SEÑOR CLARO, CONTESTARA EL DISCURSO ULTIMO DEL DELEGADO PERUANO

ARICA, 2.— (Especial).— Se tiene entendido que el señor Claro Lastarria se halla redactando la contestación que dará al discurso del señor Freire, en que éste sostuvo que la situación de Tacna y Arica no era satisfactoria. Será éste el primer discurso del señor Claro, desde que fué designado Presidente de la Comisión Chilena.

Los observadores anticipan que pronto van a oírse largas declaraciones del señor Claro, en que explicará la situación desde el punto de vista chileno, en la reunión de la Comisión Plebiscitaria, en donde también se anuncia que va a estudiarse lo relativo a la ubicación de una oficina de registro en las proximidades del campamento peruano, aún cuando todavía no se ha convocado a sesión.

Se han despachado avisos oficiales a todos los puntos de Registro, para que se dé publicidad al hecho de que el registro de los electores plebiscitarios comenzará el 15 de Marzo.

Todo el personal de las oficinas de registro, con excepción de aquel designado para las Juntas de Arica, ha salido ya de Arica, o saldrá esta noche y el Miércoles, dándose instrucciones resumidas a todo el personal.

El hecho de que se estén llenando todos los preparativos, indica que existe el propósito oficial de comenzar el registro de los votantes el 15 de Marzo, en conformidad a lo acordado por la Comisión Plebiscitaria.

UN CUARTO BUQUE PERUANO LLEGO AYER A ARICA

ARICA, 2.— (Especial).— Llegó a este puerto el transporte peruano "Mantaro", con lo cual son cuatro los barcos peruanos anclados en la bahía.

Los otros son el "Rímac", el "Huallaga" y el "Tango".

El "Mantaro" trajo cerca de 70 pasajeros, incluso nuevos abogados y auxiliares de la Delegación peruana.

Los preparativos plebiscitarios tienden a que el 15 del presente se inicie la inscripción de votantes

NO OBSTANTE LA PETICION PERUANA PARA LA POSTERGACION DE LAS FECHAS PLEBISCITARIAS. — EL DELEGADO CHILENO, SEÑOR CLARO, SE APRESTA PARA REFUTAR ALGUNOS CARGOS DEL DELEGADO PERUANO.— EL DESEMBARCO DE ALGUNOS GRUPOS DE PERUANOS OCASIONA INCIDENTES EN ARICA

(DE NUESTROS CORRESPONSALES Y ENVIADOS ESPECIALES, POR CABLE)

EL DELEGADO PERUANO SOLICITO EL APLAZAMIENTO DEL PLEBISCITO

ARICA, 2.— (Especial).— Extraoficialmente se informa que en la reunión de ayer de la Comisión Plebiscitaria, el señor Freyre Santander, manifestó que era partidario del aplazamiento del Plebiscito hasta que mejoraran las condiciones en la provincia. Describió diversos incidentes y expresó que las condiciones pretendidamente ilegales de la provincia, hacían imposible el Plebiscito correcto.

También se informa que el señor Freyre Santander criticó enérgicamente las decisiones del Tribunal Especial plebiscitario chileno.

El discurso del Delegado peruano no fué mencionado en la información que la Comisión dió a la prensa y los funcionarios oficiales plebiscitarios guardaron absoluta reserva después de la reunión de ayer.

ATAQUE A UN TEATRO DE ARICA

ARICA, 2.— (Especial).— Se informa que personas desconocidas entraron anoche a una sala de cinematógrafo de Arica y causaron perjuicios en la máquina y en otras instalaciones. El teatro es de propiedad del súbdito griego Yanulaque.

Los peruanos atribuyen el atentado a móviles políticos, pues el hijo de Yanulaque es partidario del Perú, y se encuentra actualmente a bordo del "Rímac".

EL DESEMBARCO DE ALGUNOS GRUPOS DE PERUANOS, PROVOCA UN INCIDENTE

ARICA, 2.— (Especial).— Grupos de peruanos procedentes del "Rímac", que se proponían dirigirse a Tacna, por el tren de la mañana, y entre los que figuraban miembros del personal de las juntas inscriptoras, fueron detenidos en el muelle por los guardias chilenos, quienes se negaron a permitirles el desembarco por ese muelle oficial, y les manifestaron que debían desembarcar por el muelle comercial ordinario.

Los peruanos regresaron entonces al "Rímac" y los funcionarios plebiscitarios protestaron del incidente considerándolo una violación de la libertad de tránsito garantizada por la moción de prerequisitos.

El General Lassiter se ocupó inmediatamente del asunto con el señor Claro Lastarria.

Las autoridades chilenas han explicado el hecho a los representantes de la prensa, diciendo que se trata de un error y que la detención de los peruanos en el muelle oficial no fué ordenada por los funcionarios plebiscitarios.

Se dice que la medida fué adoptada a iniciativa de las autoridades aduaneras chilenas sin consultar a los funcionarios plebiscitarios.

En vista del gran número de peruanos que llegaban, las autoridades aduaneras dieron instrucciones a los guardias del muelle, en el sentido de ordenar el desembarco por el muelle comercial para efectuar el examen regular aduanero.

Las autoridades chilenas dicen que el asunto será solucionado satisfactoriamente y se indica que habrá nuevas conversaciones oficiales esta tarde.

TEXTO DE LA MOCION APROBADA ANTEAYER QUE FIJA LOS DISTRITOS ELECTORALES

CONTINUACION DEL ACUERDO DE LA COMISION PLEBISCITARIA, FIJANDO LOS LIMITES DE LA JURISDICCION DE CADA UNA DE LAS MESAS INSCRIPTORAS

ARICA, 2. (Especial). — Continuación del texto del acuerdo aprobado ayer por la Comisión Plebiscitaria, referente a los límites de la jurisdicción de cada una de las juntas inscriptoras:

Distrito 2.o, subdelegación Comercio: 1.o Territorio incluido en el distrito, parte de la subdelegación Comercio, que queda dentro de los siguientes límites:

Límite Norte: Quebrada Honda, entre sus cruces con los límites Este y Oeste, que se describen más adelante;

Límite Este: Del cruce de la calle San Martín y última calle cruzada del Alto de Lima, antes de llegar a los tanques de agua, una línea hacia el Norte por el centro de la calle cruzada hasta su terminación y de ahí prolongación de esta línea hasta la Quebrada Honda;

Límite Sur: Del cruce de las calles Carreras y San Martín, ciudad de Tacna, una línea hacia el Este por el centro de esta última calle hasta llegar a la última calle cruzada Alto de Lima, antes de llegar a los tanques de agua;

Límite Oeste: Del cruce de las calles Carreras y San Martín, ciudad de Tacna, una línea por el centro de la última calle hacia el Norte hatta su término y proongación de esa línea hasta la Quebrada Honda.

2.o Ubicación de la oficina de inscripción; lugar de la votación del distrito, calle Sotomayor 1979, Tacna.

Distrito 1.o, subdelegación Intendencia: 1.o Territorio incluido en el distrito, parte de la subdelegación Intendencia, que queda dentro de las siguientes líneas:

Límite Norte: Del cruce calle Carreras y San Martín, ciudad de Tacna, una línea por el centro de la calle San Martín al Oeste hasta terminar la calle y de ahí prolongación de esta línea hasta el Océano Pacífico;

Límite Este: Del cruce calle Carreras y San Martín, ciudad de Tacna, una línea por el centro de la calle Carreras a calle Baquedano; de ahí una línea por el centro de la calle Colón hasta su término y prolongación de esa línea así descrita hacia el Sur hasta Quebrada Caunadi;

Límite Sur: Quebrada Caunani, desde su cruce por el límite Este ya descrito hasta el Océano Pacífico;

2.o Ubicación de la oficina de inscripción; lugar de votación del distrito, calle Baquedano 156, Tacna.

Distrito 2.o, subdelegación Intendencia: 1.o Territorio incluido en el distrito, parte de la subdelegación Intendencia, que queda dentro de las siguientes líneas:

Límite Norte: Quebrada Honda, desde su cruce con el límite Este, descrito más adelante, hacia el Oeste, hasta el Océano Pacífico;

Límite Este: Del cruce de las calles Carreras y San Martín, ciudad de Tacna, una línea por el centro de la calle Carreras al Norte, hasta su terminación y de ahí prolongación de esa línea hasta la Quebrada Honda;

Límite Sur: Del cruce de las calles Carreras y San Martín, ciudad de Tacna, una línea al Oeste por el centro de la última calle hasta su terminación y de ahí prolongación de esa línea hasta el Océano Pacífico;

Límite Oeste: El Océano Pacífico entre los extremos de los límites Norte y Sur, respectivamente, arriba descritos.

2.o Ubicación de la oficina de inscripción; lugar de la votación del distrito, calle Blanco Encalada 827, Tacna.

Distrito 1.o, subdelegación Pachia, distrito subdelegación Pachia, incluyendo parte área litigiosa del chia: 1.o. Territorio incluido en el Norte, que queda entre los límites territoriales de dicha subdelegación.

2.o Ubicación de la oficina de inscripción; lugar de la votación del distrito, Escuela Nueva Aldea, Pachia.

Area litigiosa del Norte: El área litigiosa del Norte queda entre las líneas irregulares que constituyen respectivamente sus límites Sur y Norte y Este, descritos como sigue:

Límite Sur: Partiendo del río Sama, "una línea que pasa por los linderos Norte de los siguientes pueblos y sus anexos: Sambalay Chero, Challata, Palca, Tacora, Casapilla y prolónguese hasta encontrar la línea fronteriza internacional con Bolivia";

Límite Norte: Empezando en Puno, en que la línea del límite Sur del área cruza el río Sama, una línea descrita como sigue:

El río Sama hasta la confluencia de los ríos Tala y Chaspaya, continuando por los límites Sur y Poniente de la hoya hidrográfica que arrojé sus aguas a los afluentes del río Sama para tomar en seguida por el cordón que arranca de dicho límite Oriente hacia el Cerro Rojizo, desde dicho cerro se trazará una línea recta a la cumbre más Occidental del cerro de Chilicolpa, continuando el límite hacia el Oriente por dichos cerros de Chilicolpa y del Covarane, que sigue por Apacheta de Taruja hacia la cumbre Chucata y hasta Angostura Chiliculco en el cerro Chipe, desde esta última angostura seguirá por el cordón que la une a la cumbre del cerro Chila para continuar en igual forma hasta Ojo de Canapure, terminando el límite por una recta trazada desde allí a la cumbre del Cerro Chipe;

Límite Este: Límite Oeste con Bolivia entre los puntos en que las líneas de los límites Norte y Sur, respectivamente, del área tocan la frontera boliviana.

Distrito 1.o Subdelegación Palca: 1.o Territorio incluido en el distrito subdelegación Palca y área litigiosa del Norte, exceptuando la parte de dicha área, que queda dentro de los límites territoriales de las subdelegaciones General Gallegos, Pachia y Sama.

2.o Ubicación de la oficina de inscripción; lugar de votación del distrito, Cuartel de Carabineros, aldea de Palca.

Area litigiosa del Norte: ya descrita más arriba.

Distrito 1.o Subdelegación Pocollai: 1.o Territorio incluido en el distrito subdelegación Pocollai. 2.o Ubicación de la oficina de inscripción; lugar de la votación del distrito, Escuela nueva, Aldea de Pocollai.

Distrito 1.o Subdelegación Sama: 1.o Territorio incluido en el distrito subdelegación Sama, incluyendo la parte del área litigiosa del Norte, que queda dentro de los límites territoriales de dicha subdelegación.

2.o Ubicación de la oficina de inscripción; lugar de la votación del distrito, edificio nuevo, cerca del camino de Tacna a Tomasiri, entre el resguardo y el Hospital Tomasiri.

Area litigiosa del Norte: está descrita más arriba.

La precitada resolución fué adoptada por la Comisión Plebiscitaria de Arbitraje de Tacna y Arica, en el primer día de Marzo de 1926.— **Jordan Herbert Stabler**, secretario general. — **William Lassiter**, presidente.

EL DELEGADO PER[illegible] TRASLADARA A R[illegible] TIERRA

ARICA, 2. (Especial). — [illegible] ñor Salomón y otros miem[illegible] la delegación peruana [illegible] propósito de trasladarse [illegible] tn tierra, próximamente.

La preparación del cam[illegible] peruano está progresando [illegible] te, debido a que el mater[illegible] cuando en parte ha sido [illegible] al sitio en donde va a [illegible] se halla todavía bajo sello [illegible] dose la resolución del Gob[illegible] eno acerca de los derechos [illegible] diera pagar este material.

LA PERSONALIDAD DEL MA[illegible] QUEKEMAYER ES RECORDAD[illegible] CON RESPETO EN ARICA

DONDE SE LAMENTA SU PREMATURO FALLECIMIEN[illegible] HONROSA HOJA DE SERVICIOS DE ESTE MILIT[illegible] NORTEAMERICANO

ARICA, 2. (Especial).—El Mayor Quekemeyer desempeñó su principal trabajo en el plebiscito como miembro del comité de reducción de las fuerzas de militares, de policía y carabineros, en conformidad a la moción de pro-requisitos. Formaban parte de este comité el señor Malra, por Chile, y el señor Salomón, por el Perú.

En Enero recibió la notificación oficial de su designación como Comandante de la Academia Militar de Cadetes que causó regocijo en todo el Ejército de Estados Unidos. Era un puesto elevado si se considera la relativa juventud del Mayor Quekemeyer.

El Mayor Quekemeyer nació en Yazoo City, Mississippi. Recibió su nombramiento de cadete de la Academia Militar del distinguido senador americano Mr. John Sharp Williams. Era un gran jinete y fué capitán del team campeón de polo del Ejército en 1913.

Uno de los obsequios que más apreciaba y del cual hablaba frecuentemente cuando estaba en Arica era el pony de polo que le obsequió el Ministro de Guerra Argentino cuando visitó Buenos Aires en compañía del General Pershing.

El Mayor prestó sus primeros servicios militares en la caballería, principalmente en el Oeste de Estados Unidos y en Hawaii. Se le ordenó asistir a la Escuela Francesa de Caballería de Saumur y principios de 1914 llegó a Europa casi simultáneamente con el estallido de la guerra. Entonces se dirigió a Roma como miembro de la misión Brockinbridge, ayudando a la repatriación de los norteamericanos. Después se dirigió a La Haya para desempeñar igual trabajo.

En Setiembre de 1914 fué designado ayudante del Agregado Militar en Londres y observador del Ejército británico; permaneció en este puesto hasta Marzo de 1917.

Después desempeñó el puesto de agregado de la misión Balfour cuando ésta fué a Estados Unidos; más tarde fué miembro de la Comisión General Grave, encargada de estudiar la organización y preparación de los Ejércitos británicos y francés.

En Julio de 1917 el Gen[illegible] shing envió al Mayor Q[illegible] al Cuartel General br[illegible] Francia como oficial de [illegible] de la misión americana.

En Mayo de 1918 fué [illegible] ayudante del General Per[illegible] cibiendo poco después el [illegible] Coronel; fué comisionado [illegible] mente para mantener el [illegible] de los ejércitos en contac[illegible] tropas. Luego después [illegible] al General Pershing en [illegible] visitas de inspección a la[illegible]

Terminada la guerra [illegible] instructor de la Escuel[illegible] mando y Estado Mayor.

En 1924 fué designado [illegible] pañar al General Pershing [illegible] lebración del centenario [illegible] talla de Ayacucho. En seg[illegible] la mayoría de las capit[illegible] mericanas.

En Julio de 1925 fué [illegible] secretario de la delegaci[illegible] citaria americana y acc[illegible] General Pershing a Arica.

La distinguida person[illegible] Mayor Quekemeyer, su [illegible] amistoso para todos y su [illegible] conocida capacidad lo hic[illegible] versalmente popular entre [illegible] gaciones chilena y peru[illegible] apreciaban igualmente su [illegible] y que lamentan su muerte.

Después de 8 años [illegible] amistad, el General Pers[illegible] deraba al Mayor Queke[illegible] tualmente, como un hijo.

Al tenerse conocimiento [illegible] bramiento del Mayor [illegible] como Comandante de la [illegible] Militar, el Corresponsal [illegible] resumen de la carrera [illegible] Quekemeyer, en el cual [illegible] chos observadores dir[illegible] agradable personalidad, [illegible] y eficiencia del Mayor Q[illegible] al atender los miles [illegible] referentes al General Per[illegible] rante y después de la [illegible] sido un factor en los res[illegible] herales digno de recorda[illegible] nentemente".

El General Pershing ap[illegible] sivamente esta declaració[illegible] que los servicios del Ma[illegible] kemeyer no podrían ser [illegible] en más de lo que valían.

VALPARAISO DE NUESTROS CORRESPONSALES

EL SUMARIO POR LA MORATORIA DEL BANCO ESPAÑOL

Durante el día de ayer siguió su curso normal la tramitación del sumario por la moratoria del Banco Español que conoce el Ministro en visita, señor Oyanedel.

Comparecieron ante el magistrado varios ex-directores, los que prestaron extensas declaraciones.

Poco después de haber terminado su trabajo el Ministro, se nos informó en buena fuente que el magistrado antes de cerrar la audiencia había declarado reo al ex-director señor Juan Sardoya el que, como informamos, se encuentra detenido hace varios días.

LOS EMPLEADOS DE VALPARAISO CELEBRAN ESTA NOCHE UNA GRAN ASAMBLEA

Para esta noche están citados los empleados a una gran asamblea en el local de la UECH. Al efecto se han repartido numerosas citaciones tanto a los delegados de esa organización como a los distintos gremios y sindicatos que están adheridos a esa institución de empleados.

La reunión será presidida por el Consejo Administrativo y además se ha invitado a todos los dirigentes de las siguientes organizaciones de obreros y empleados: Federación Obrera de Chile y sus Consejos, Sindicatos Autónomos, Sindicato de Empleados de Hoteles, Soc. Empaquetadores de Comercio, Empleados secundarios de comercio, Sindicato de Telefonistas, etc., etc.

La reunión tiene la siguiente tabla:

1.o Movimiento social de 8 de Marzo y el pronunciamiento de la UECH.

2.o La ley de empleados particulares y su cumplimiento.

3.o El Congreso de la UECH a celebrarse el 6 del presente mes.

4.o Edificación de habitaciones baratas para los asociados.

Compañía Trasatlántica Española
SERVICIO PLATA-MEDITERRANEO
EL RAPIDO Y LUJOSO VAPOR-CORREO:
"Reina Victoria Eugenia"
saldrá de BUENOS AIRES para ESPAÑA el día 2 de Abril próximo, con escalas en: Montevideo, Río de Janeiro, Tenerife (Canarias), Cádiz, Almería y Barcelona.
SERVICIO SUD-PACIFICO A ESPAÑA
EL MAGNIFICO VAPOR-CORREO
"MANUEL ARNUS"
saldrá de VALPARAISO para ESPAÑA el Lunes 8 de Marzo próximo, en la noche, con escalas en: Antofagasta, Iquique, Mollendo, Callao, Guayaquil, Colón, Puerto Colombia, Curacao, Puerto Cabello, La Guayra, San Juan de Puerto Rico, Las Palmas (Canarias), Cádiz y Barcelona.
Se expiden pasajes para todos los puertos de escala, incluso ANTOFAGASTA E IQUIQUE, y para los puertos del Norte de España: Vigo, Coruña, Gijón, Santander y Bilbao, con trasbordo en Cádiz.
También recibirá carga a tipos de fletes convenientes.
Esmerada atención y excelente alojamiento y trato a todos los pasajeros de 1.a, 2.a y 3.a clases.
Se ruega a los señores pasajeros se sirvan hacer reservar sus localidades con anticipación.
Para informaciones sobre fletes y pasajes y reserva de camarotes dirigirse a los agentes:
Martínez, Velasco y Cía — Cochrane N.o 653, Casilla N.o 108-V. Valparaíso
Lueje, Nieto y Cía. — Agustinas N.o 889, Casilla N.o 3984, Santiago

INFORMACIONES DEL INTERIOR

La Armada y el Estatuto Administrativo

EN LOS CIRCULOS NAVALES SE HACEN LOS MAS VARIADOS COMENTARIOS SOBRE LA INCLUSION DE LA MARINA EN EL ESTATUTO ADMINISTRATIVO, QUE RESULTARIA SER LA VERDADERA. LA INTERPRETACION QUE EN ELLOS SE DA AL TEXTO DEL ARTICULO 8.o DEL ESTATUTO

En los círculos navales se ha prestado a los más variados comentarios el texto del artículo 8.o del proyecto de ley sobre Estatuto Administrativo, presentado por el Gobierno al Congreso.

Se estima en estos círculos que la parte del artículo referido que determina las excepciones a la disposición general, podría dar margen a considerar que las instituciones armadas están implícitamente incluídas en el Estatuto.

En efecto, entre los exceptuados de la parte del artículo que establece que ningún empleado público podrá percibir del Estado por ningún capítulo un sobresueldo mayor que el 20 por ciento de su sueldo, figuran los marinos embarcados y el personal de aviación y de submarinos.

Subentienden con esto algunos oficiales de marina con quienes conversamos sobre el particular, que quedarían incluídos en las disposiciones generales de la ley los marinos no embarcados o que no pertenecen a los servicios de aviación o de submarinos.

Entre estos oficiales a que afectaría la ley, de ser la verdadera la interpretación enunciada, figuran muchos que en la actualidad gozan de gratificaciones, cuyo monto total excede del 20 por ciento de su sueldo. Corresponden estas gratificaciones a las asignaciones extraordinarias de rancho, mando, casa, representación, etc.

Por otra parte, se recordaba en los círculos navales que el Subsecretario del Interior declaró hace algunos días, que el Gobierno no incluiría a la Armada en el Estatuto Administrativo, respondiendo a las declaraciones formuladas por el Consejo Naval y por el Ministro de Marina.

Se confía entre los oficiales de quienes recogimos estas impresiones que el Congreso no aprobará la disposición del artículo 8.o del proyecto presentado por el Ejecutivo, o que se aclarará su texto.

Como lo decíamos, esta interpretación del artículo 8.o del Estatuto fué objeto durante el día de ayer de los más animados comentarios en los círculos navales.

GRACE LINE
Servicio rápido de pasajeros para Antofagasta, Iquique, Arica, Mollendo, Callao, Salaverry, Talara, Balboa, Cristóbal y
NUEVA YORK
"SANTA ANA"
saldrá de VALPARAISO el 17 de Marzo, a la 1 P. M.
"SANTA ELISA" .. .. .. MARZO 31
"SANTA LUISA" .. .. .. ABRIL 14
"SANTA TERESA" .. .. .. ABRIL 28
News Orleans and South American Steamship Co. Servicio mensual de vapores de carga desde New Orleans EE. UU. a puertos Chilenos y vice-versa
GRACE y Cía. (CHILE) S. A.
HUERFANOS, ESQUINA MORANDE — SANTIAGO

VAPOR RAPIDO AL NORTE,
El cómodo vapor de pasajeros
"CHILE"
saldrá para Coquimbo, Chañaral, Antofagasta, Tocopilla, Iquique y Arica
El Sábado 6 de Marzo, a las 6 P. M.
Unico vapor de la costa que cuenta con gran número de camarotes para una sola persona.
Por fletes, pasajes y demás pormenores, verse con
R. DONOSO GRILLE — Galería Alessandri N.º 237 — SANTIAGO
Cía. TRANSPORTES UNIDOS — Estado esquina Alameda — SANTIAGO
En Valparaíso: Soc. An. Marít. González Soffia y Cía., Blanco 903.

TARAPACA

EL TRIUNFO DE EL TANI DIO [illegible] GEN EN IQUIQUE A UNA GRA[illegible] MANIFESTACION POPULAR

(De nuestro Corresponsal, por Telégrafo)

IQUIQUE, 2. — Esta noche acaba de realizarse una gran manifestación en honor de Estanislao Loayza Aguilar, el boxeador iquiqueño que triunfó anoche sobre el norteamericano Mac Graw, después de una dura lucha.

Los manifestantes recorrieron las calles vivándolo entusiastamente hasta llegar al local del diario "La Provincia" cuna de E Tani, rindiendo también homenaje a este órgano de publicación, que le prestó su apoyo hasta llegar a Estados Unidos.

Desde los balcones [illegible] elocuentes discursos el [illegible] ñor Bustamante, quien [illegible] vida ejemplar de este [illegible] modesto y constante, y [illegible] pueblo por el estímulo al [illegible] compatriota.

Hablaron en seguida [illegible] tistas señores Ernesto [illegible] Néstor Recabarren.

Desde hacía tiempo [illegible] no se veía sacudida por [illegible] de manifestaciones popu[illegible]

ÑUBLE

HOY ASUMIRA SUS FUNCIONE[illegible] NUEVO INTENDENTE DE ÑUB[illegible]

CHILLAN, 2.—Por el expreso de hoy arribó a esta ciudad el nuevo Intendente de esta provincia, don Armando Silva, quien asumirá el mando mañana después de recibir la Intendencia del Intendente accidental, don Manuel Rodríguez.

Entrevistado el señor Silva, por el Corresponsal, declaró que venía animado del mejor espíri[illegible] bajo, tolerancia y gar[illegible] con todos.

Sus principales activi[illegible] derán a solucionar el [illegible] los caminos y a consegu[illegible] ción de la beneficencia [illegible] el objeto de evitar el [illegible] Hospital de esta ciudad.

LINARES

Resultado de un concurso de belleza en San Javier

(De nuestro corresponsal, por telégrafo)

SAN JAVIER 2.—Hoy se verificó el último escrutinio del concurso de bellezas organizado por uno de los periódicos locales.

La comisión que estaba compuesta por el doctor don Abel Valenzuela, y los señores Tristán Díaz, Carlos Warken y Víctor Lorenzini, dió a conocer el resulatdo ante un numeroso público, anunciando el triunfo de la señorita María Ismenia Cofré Meza.

La señorita Cofré ha sido muy felicitada en su casa habitación por este triunfo, que la consagra como la primera belleza de este pueblo.

ANTOFAGASTA

Renuncia un miembro de la Junta de Vecinos

(De nuestro corresponsal, por telégrafo)

ANTOFAGASTA 2.—Ha presentado la renuncia de su cargo el miembro de la Junta de Vecinos, don Carlos de la Fuente, por estimar que es incompatible este puesto con el de Gerente de una Compañía de Seguros, en donde la Municipalidad tienen seguros con cargo a la Junta.

Cía. Sud Americana de Vapo[illegible]
SERVICIO MENSUAL A NUEVA YORK CON ITINE[illegible] FIJO EN 18 DIAS. — SALIDAS EN SABADOS A LAS 4 P. M. EN PUNTO.
"TENO" 13 de MARZO | "ACONCAGU[illegible]" 10 de ABRIL
Con escalas en Antofagasta, Iquique, Arica, Callao, [illegible] y Cristóbal.
SERVICIO QUINCENAL A GUAYAQUIL (ECUADOR) [illegible] LIDAS EN VIERNES A LAS 6 P. M.
"IMPERIAL" 5 de MARZO | "HUASCO" 19 de MARZO
Con escala en Coquimbo, Antofagasta, Gatico, To[illegible] Iquique, Caleta Buena, Arica, Ilo, Mollendo, Chala, Pisco, Azul, Callao, Salaverry, Pacasmayo, Eten, Pimentel y Payta.
SERVICIO QUINCENAL A PIMENTEL (PERU). — SA[illegible] VIERNES A LAS 6 P. M.
"CACHAPOAL" 12 de MARZO | "MAIPO" 26 de MARZO
Con escalas en Coquimbo, Huasco, Caldera, Chañaral, Taltal, Antofagasta, Iquique, Pisagua, Arica, Ilo, Mollendo, Lomas, Pasco, Tambo de Mora, Callao, Huacho, Supe, Huarmey, Casma, Samanco, Chimbote, Salaverry, Pacasmayo y [illegible]
VAPORES PARA PENCO, LOTA, TOME Y TALCAHUANO SALIDAS DE VALPARISO TODOS LOS MIERCOLES, DE TALCAHUANO SALEN DE REGRESO PARA VALPAR[illegible] TODOS LOS MARTES A LAS 6 P. M.
WESSEL DUVAL & Co. — Huérfanos esquina Morandé — Agentes
Cía TRANSPORTES U[illegible] — Estado esquina Deli[illegible] — Sub-Agentes

P. S. N. C.
VAPORES PARA EUROPA
VIA CANAL PANAMA
OROYA . . . . 6 de Marzo
ORIANA . . . . 20 de Marzo
ORCOMA . . . . 3 de Abril
(Viaje rápido)
1 P. M.
Para Antofagasta, Mejillones, Iquique, Arica, Mollendo, Callao, Balboa, Cristóbal, La Habana, Coruña, Santander, La Rochelle, Pallice y Liverpool
Por estos vapores se expenden boletos de segunda clase para Europa y puertos de la costa a precios convenientes.
VAPORES PARA NUEVA YORK
EBRO . . . . . 24 de Marzo
ESSEQUIBO . . . 21 de Abril
EBRO . . . . 19 de Mayo
1 P. M.
Para Antofagasta, Iquique, Arica, Mollendo, Callao, Salaverry, Payta, Balboa Cristóbal, La Habana y Nueva York
R. M. S. P.
SERVICIO RAPIDO DE LUJO DESDE Buenos Aires a Europa
PROXIMAS SALIDAS DE LOS AFAMADOS VAPORES "A"
VIAJES. RAPIDOS A LISBOA EN 18 DIAS; CHERBURGO Y SOUTHAMPTON EN 19 DIAS
"ALMANZORA" .. .. 15,531 toneladas, 3 de MARZO
"ANDES" .. .. 15,620 toneladas, 13 de MARZO
"ASTURIAS" .. .. 22,000 toneladas, 23 de MARZO
"ARLANZA" .. .. 14,930 toneladas, 7 de ABRIL
"AVON" .. .. 11.073 toneladas, 17 de ABRIL
"ALMANZORA" .. .. 15,551 toneladas, 28 de ABRIL
PROXIMAS SALIDAS DE LA LINEA "D"
"DESEADO" .. .. 12 de MARZO
"DESNA" .. .. 26 de MARZO
"DEMERARA" .. .. 23 de ABRIL
"DARRO" .. .. 7 de MAYO
VIAJES DE LLAMADA DESDE VARIOS PUNTOS DE EUROPA, SIRIA Y TURQUIA
SANTIAGO Agustinas 1017 — Casilla 536 THE PACIFIC STEAM NAVIGATION Co. VALPARAISO Calle Blanco — Casilla 24 V.
SUB-AGENTES EN SANTIAGO: TRASPORTES UNIDOS, ESTADO ESQUINA ALAMEDA; VILLALONGA, AGUSTINAS 617.

HOY DIA quien QUIERE LUCIR un BONITO SOM[illegible]
TIENE QUE RECURRIR A LA
FABRICA NACIONAL DE GORRAS Y SOMBRE[illegible]
DELICIAS N.º 2636, FRENTE A LIBERTAD, O EN SUS
SUCURSALES SOMBRERERIA ROSENBLITT
EN DONDE PODRA ELEGIR ENTRE UNA GRAN COLECCION EN MODELOS DE TODO [illegible]
NAHUM ROSEN[illegible]
3—M

AYER CELEBRO SESION ORDINARIA LA CAMARA DE SENADORES

SOMETE A LA APROBACION DE LA CAMARA LA DESIGNACION DE LAS DOCE COMISIONES DEL SENADO.—LOS SENADORES SEÑORES AQUILES CONCHA, ALFREDO BARROS ERRAZURIZ, OSCAR URZUA Y AUGUSTO RIVERA, SE REFIEREN A LA PROTECCION DE LA INDUSTRIA NACIONAL.—LA REVISION DE LOS DECRETOS-LEYES.—EL LUNES SESIONARA NUEVAMENTE EL SENADO

Damos a continuación una ver-
n taquigráfica de la sesión ce-
rada por el Senado ayer tarde
que, en forma un poco más sus-
ta, fué publicada en la segunda
ición de "Los Tiempos" de ayer:

ión 2.a extraordinaria, en 2 de Marzo de 1926

residencia del señor Oyarzún

El señor OYARZUN, (Presiden-
.— Somete a la consideración
Senado una duda que le ha
ecido la interpretación del nue-
Reglamento, al designar las
evas Comisiones del Senado,
s la antigua Comisión de Poli-
Interior constaba de 5 miem-
s y se establece en el nuevo
glamento que las Comisiones
án compuestas por cinco
adores, pero se agrega que
marán parte de la Comisión
Policía el Presidente y el Vice-
sidente. ¿Se entiende que esta
nisión será de cinco o de siete
mbros? Somete el punto a la
olución de la sala.

Después de un ligero debate, se
pta la idea de que sean 7, miem-
s se resuelve el punto al discu-
e en particular el Reglamento.

MISIONES PERMANENTES DEL SENADO

l señor OYARZUN, (Presiden-
— Propone las siguientes Comi-
es Permanentes del Senado:

— — 1.a Gobierno

ariola, don Luis Alberto; Gutié
, don Artemio; Rivera Parga,
Augusto; Silva, don Matías;
a, don Nicanor.

Relaciones Exteriores y Culto

rrázuriz, don Ladislao; Maza,
José; Sánchez García de la
rta, don Roberto; Silva Cor-
don Romualdo; Undurraga, don
ael.

Constitución, Legislación y Justicia y de Reglamento.

avero, don Alberto; Marambio,
Nicolás; Concha, don Luis En-
ue; Trucco, don Manuel; Vidal
rcés, don Francisco.

4.a Instrucción Pública

Barros Errázuriz, don Alfredo;
as Romo, don Luis; Schurmann,
Carlos; Urzúa, don Oscar; Vial
Alberto.

Hacienda, Comercio y Empréstitos Municipales

zócar, don Guillermo; Barros
a, don Guillermo; Echenique,
Joaquín; Vial Infante, don Al-
do; Zañartu, don Enrique.

6.a Ejército y Marina

atica, don Abraham; Lyon, don
uro; Medina, don Remigio;
a, don Matías; Urzúa, don Os-

Obras Públicas y Vías de Comunicación

atica, don Abraham; Ochaga-
don Silvestre; Opazo, don Pe-
; Smitmann, don Augusto;
cco, don Manuel.

Agricultura, Minería, Fomento, Industria y Colonización

órquez, don Alfonso; Concha,
Aquiles; Piwonka, don Alfre-
Urrejola, don Gonzalo; Wer-
, don Carlos.

Higiene y Asistencia Pública

ariola, don Luis Alberto; Gon-
ez Cortés, don Exequiel; Gu-
rrez, don Artemio; Jaramillo,
Armando; Poblete, don Maxi-
iano.

.a Trabajo y Previsión Social

Hidalgo, don Manuel; Irarráza-
, don Joaquín; Jaramillo, don
mando; Muñoz Morgado, don
rello; Rivera Parga, don Augus

11.a Presupuestos

Barros Jara, don Guillermo;
henique, don Joaquín; Maram-
, don Nicolás; Maza, don José;
as Romo, don Luis.

12.a Policía Interior

Presidente del Senado; Vice Pre-
ente del Senado; Gatica, don
raham; Irarrázaval, don Joa-
ín; Piwonka, don Alfredo; Sa-
Romo, don Luis; Valencia, don
salón.

Se deja la aprobación de estas
misiones para la sesión próxi-
.

OTECCION A LAS INDUSTRIAS NACIONALES

El señor CONCHA (don Aqui-
).— Llama la atención al he-
o de que mientras se dedica to-
la actividad del Parlamento a
siderar la situación de los em-
eados públicos, dándose prefe-
ncia a los proyectos de presu-
estos y al de estatuto adminis-
tivo, se deja sin atender a la
an masa obrera y a los asala-
ados, sin considerarse aquellas
es que se reclaman con urgen-
, de protección a la minería, a
industria del carbón y a tan-
s industrias que tienen ancho
mpo de desarrollo en nuestro
ís y que una vez establecidas,
sólo darán trabajo a la clase
alariada, sino que a la vez con-
buyen proderosamente al aba-
tamiento de la vida.

Recomienda la inmediata pro-
cción a la minería, medida que
rmitiría a cada minero del
rte, ganarse diariamente cien
sos en la explotación de sus mi-
s, y no estar paralizados espe-
ndo un comprador a quien ven-
rle a huevo, como vulgarmente
dice, sus minerales.

Observa que mientras el lino y
lanas se producen en Chile, las
dustrias derivadas de estas ma-
rias primas nos llegan del ex-
anjero; que produciéndose en el
ís la betarraga, sacarina, refi-
mos el azúcar de caña importa-
del Perú; y que teniendo gran-
s minerales de carbón soporta-
os la importación del carbón ex-
anjero y del petróleo, sin preo-
parnos de la situación angustio-
en que se encuentran los obre-
s de esa importante industria
cional.

Formula indicación el señor
nador para que se oficie a S. E.
Presidente de la República so-
itando la inclusión en la Convo-
toria de los proyectos relacio-
ados con la industria metalúrgi-
.

El señor BARROS ERRAZURIZ
Participa de las ideas expresa-
s por el señor Concha, en lo
e se refiere a la protección a
s industrias nacionales, materia
e estudia con patriótico esfuer-
el Gobierno; pero que no puede
r resuelta de una vez. Se hace
cesario revisar las tarifas de
paño, etc., etc. Es realmente
mentable que no exista en Chile
la fabricación de vidrios planos por ejemplo, y tantas industrias de fácil instalación, como la del papel de imprenta, cuya materia prima la tenemos en nuestros bosques del Sur.

Pero el señor Barros Errázuriz estima que es de mayor urgencia el estudio y resolución de las leyes de Presupuesto y de Estatuto Administrativo, que pueden ser despachadas en breve plazo y están llamadas a salvar al país de la bancarrota. Actualmente hay un déficit mensual de 25 millones de pesos, y si no se salva el déficit, éste alcanzará a fines de año, a 300 millones de pesos. No hay que olvidar que a la bancarrota del Fisco están ligadas todas las industrias y el país entero, por lo tanto,, lo preferente es salvar esta situación, sin que esto signifique desconocer la urgencia que tienen los proyectos a que se ha referido el señor Concha.

El señor RIVERA.—Observa la grave situación en que se encuentran los obreros de la industria del carbón, nuestra principal industria nacional, que requiere una atención legislativa inmediata que venga a salvarla.

En cuanto al estatuto administrativo, observa el señor Rivera un error de conjunto en él: se fijan categorías y quedan empleados de diferentes partes de la República, igualados a la remuneración que reciben,, lo que da por resultado que mientras un empleado vive estrechamente en Santiago con lo que gana, otro que desempeña igual cargo en provincia tiene una renta olgada, pues el poder adquisitivo de la moneda cambia según la localidad y la situación de vida.

El señor URZUA JARAMILLO.—Se manifiesta como el más ardiente partidario de la protección a las industrias nacionales y está en completo acuerdo con el señor Concha, en lo que se refiere a considerar los problemas obreros que de aquí se derivan y que reclaman urgente solución, pero es necesario marchar con método pues como dice el adagio italiano, **chi va piano va lontano.**

Estima que es necesario no invadir las atribuciones del Presidente de la República, y a él corresponde determinar las materias de que debe ocuparse el Congreso en las sesiones extraordinarias. Está cierto de que el actual Gobierno está empeñado en sacar al país de la situación penosa en que se encuentra, tarea que desarrolla con alto y patriótico esfuerzo. No se opone al oficio solicitado; pero cree que lo más conveniente es limitarse a despachar los proyectos de la convocatoria.

LOS DECRETOS LEYES

El señor BARROS ERRAZURIZ—Se refiere a los decretos leyes, algunos de los cuales han causado el cierre de ciertas fábricas y llama la atención a la necesidad de revisarlos para suavisar sus disposiciones. Como el estudio de dichos decretos es largo, convendría procurar tenerlos impresos a la brevedad posible para conocerlos en las Comisiones y estar así preparados para el momento de tratar de ellos.

El señor OYARZUN (Presidente).— Le dice al señor Senador que esa obra se está llevando a término; que son más de ochocientos y que ya están impresos 415. La Mesa se preocupa preferetemente de esta materia para proporcionar a las comisiones del Senado, una colección completa de dichos decretos.

Como la materia en tabla es el Reglamento del Senado y se ha acordado entrar a tratarlo una vez que esté impreso el contra-proyecto presentado por el señor Maza, se acordó no sesionar el día de mañana y esperar hasta el Lunes, fecha en que ese documento estará impreso.

Se acordó no celebrar sesión el día de mañana, pues la materia en tabla es el reglamento del Senado y debe tratarse con el contraproyecto del señor Maza, que no estará impreso antes del Jueves.

—Se levantó la sesión.

COLABORACION

Un periodista candidato por Arauco

DON VICENTE DONOSO RAVENTOS

El pulido liberal-democrático aliancista ha proclamado candidato a diputado por la Agrupación de Arauco, Lebu y Cañete, a don Vicente Donoso Raventós. Como se sabe, la elección de esa agrupación fué mandada repetir por el Tribunal Calificador, repetición que se verificará el Domingo 14 del presente.

Don Vicente Donoso es un antiguo periodista, que últimamente se había retirado de las tareas de la prensa, para dedicarse a otras actividades de crácter comercial.

Muy conocida es su actuación en "El Diario Ilustrado", en las campañas de orden fiscalizador emprendida por ese diario. Ya antes en "La Unión" había descollado en la alta información, especialmente en la policial; sus investigaciones durante el sensacional crimen de Beckert llamaron grandemente la atención y contribuyeron en gran parte al descubrimiento del criminal.

En "El Diario Ilustrado" sostuvo con energía y entusiasmo varias campañas en defensa de los intereses fiscales y en general del bien público. Famosa fué la batalla que libró desde el diario contra las incorrecciones municipales.

Teniendo como base una sólida instrucción y bien nutrido de conocimientos sobre los problemas del día, al tanto de lo que el país necesita y cuales son las necesidades de la provincia que va a representar, con facilidad para escribir y para hablar, podrá hacer en la Cámara un lucido papel.

Su papel es muy sencillo: protección a la industria nacional; leyes que favorezcan a las industrias estractivas, especialmente a la del carbón; caminos y ferrocarriles en la provincia de Arauco, de manera que Lebu y Cañete queden ligadas efectivamente con el centro del país. Espíritu vehemente y tenaz, luchará sin descanso por realizar su programa. No lo lleva a la Cámara otro propósito que luchar por lo mismo que luchó en la prensa: el bien del país; y atacar también como entonces a los especuladores y a los traficantes.

J. E.

Una Sensación!!
es nuestra liquidación en Medias, Calcetines, Corbatas, Pañuelos. Por demolición del edificio de nuestro negocio, necesitamos realizar todas nuestras existencias. Háganos una visita y se asombrará de nuestros precios.
La REINA de las MEDIAS - Ahumada 360

ASALARIADOS

LA UNION SOCIAL REPUBLICANA DE ASALARIADOS DE CHILE (USRACH).—Importante circular.—Acuerdos de diversa índole. — Hoy, a las 7 P. M., se reunirá la Comisión de Acción Social que la componen los señores Carlos Alberto Martínez, Agustín Rojas, Eugenio González Rojas, Angel Mella y Francisco Lira.

A la misma hora se reunirán las siguientes comisiones: de Hogar de la USRACH y Finanzas señores Florencio Rosas O., Marcos Lcbo. aime Fortuño L., tesorero.

Comisión de Propaganda, señores Oscar Schnake Vergara, Ricardo Cells, José Rojas Marín, Edmundo Alvarez, Isidoro Mardones Valenzuela.

Todas las comisiones se reunirán con la mesa directiva a las 7 P. M. en punto, en la secretaría general ubicada en Delicias 1325, al llegar a Teatinos.

—En su última sesión de Directorio se facultó a la Comisión Prohogar de la USRACH para buscar un local más céntrico que el actual, que tenga capacidad para instalar diversos servicios que son de vital importancia para la organización.

—Mañana celebrará sesión ordinaria el Directorio de 9 a 11.30 P. M.

—El periódico oficial que se intitulará "La Opinión de la USRACH", está en preparación y lleva artículos de conocidos obreros, empleados y estudiantes vastamente vinculados en los círculos asalariados.

—Todos los interesados en pasar a recoger los formularios para inscribirse en la USRACH, pueden hacerlo todos los días, de 6.30 a 8 P. M. y los días Jueves, de 9 a 12 M. La correspondencia se dirigirá a casilla 1394.

AL SEÑOR
JULIO GONZALEZ G.
SE LE NECESITA EN
AGUSTINAS 1269

INSTITUTO
Americano de Comercio
MATRICULA ABIERTA — CURSOS DE
CONTABILIDAD — DACTILOGRAFIA — ARITMETICA
INGLES — REDACCION — TAQUIGRAFIA
CURSOS MATUTINOS PARA JOVENES — TARDES PARA SEÑORITAS — NOCTURNO PARA EMPLEADOS
DIPLOMAS LEGALIZADOS :: PIDANSE PROSPECTOS

A fines de este mes empezará a funcionar la Caja de Crédito Agrario

"ES NECESARIO DOTAR A LA AGRICULTURA DE TODOS LOS ELEMENTOS INDISPENSABLES PARA OBTENER DE ELLA LOS MAYORES BENEFICIOS" —"SE ORGANIZA EL CREDITO SOBRE EL VALOR DEL PRODUCTO". — "LA CAJA INSTALARA PROGRESIVAMENTE ALMACENES GENERALES EN TODO EL PAIS". — "PRESTARA TAMBIEN DINERO SOBRE PRENDA AGRARIA, A UN INTERES QUE NO SERA SUPERIOR AL 9% Y ADELANTARA FONDOS PARA EL CULTIVO DE LOS CAMPOS"

"LA CAJA CONTARA CON UN CAPITAL INICIAL DE DIEZ MILLONES DE PESOS". — INTERESANTES DECLARACIONES QUE NOS HACE EL SEÑOR DON ALEJANDRO RENGIFO, DIRECTOR-GERENTE DE LA NUEVA INSTITUCION

A fines del mes en curso comenzará a funcionar la Caja de Crédito Agrario, Institución que vendrá a llenar una sentida necesidad y por cuyo establecimiento "La Nación" ha luchado incansablemente desde hace mucho tiempo.

Con el objeto de informar a nuestros lectores acerca de esta importante materia, hemos procedido a entrevistar al señor Alejandro Rengifo, Director-Gerente de la nueva institución, quien con la mayor gentileza dió respuesta a nuestras preguntas:

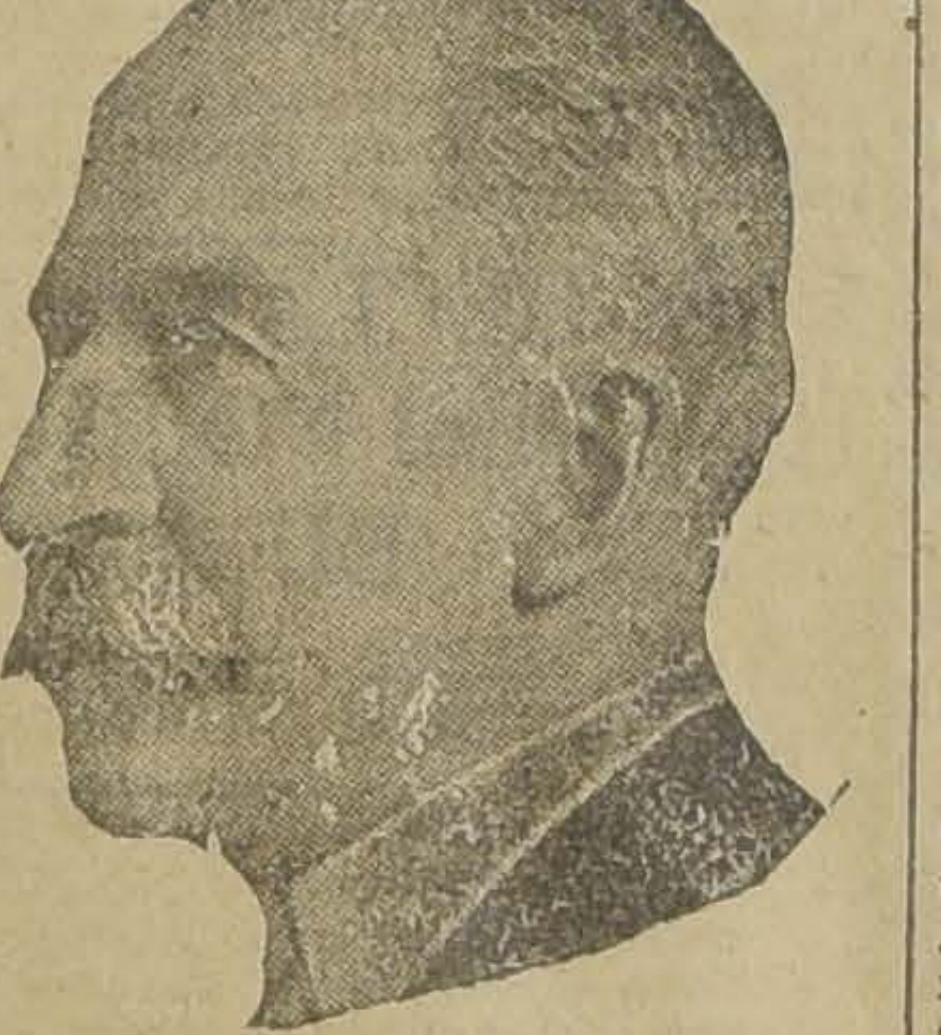

DON LUIS BARROS B., PRESIDENTE DE LA CAJA DE CREDITO HIPOTECARIO

SEÑOR HECTOR ZAÑARTU, CONSEJERO

He aquí pues las declaraciones del señor Rengifo:

—La fundación de la Caja de Crédito Agrario se debe a la iniciativa de don Luis Barros Borgoño, quien hace un año más o menos me encomendó el estudio y organización de tal empresa.

El señor Barros Borgoño, conocedor como pocos de nuestra economía nacional, comprendió que era indispensable dotar a nuestra agricultura de los elementos necesarios para sacar de ella todos los beneficios que corresponden, tanto para el productor como para el consumidor.

Las deficiencias que se observan en nuestra economía agraria son varias, pero pueden concretarse en dos principales:

1.o Falta de capital barato y abundante, prestado a plazos razonables y

2.o Falta de organización técnica y cooperativa que produzca el aumento cuantitativo y cualitativo de la producción, la disminución de su costo de explotación y la libre acción de su comercio que debe efectuarse con el menor número de intermediarios posibles.

Tales son en líneas generales las necesidades que va a satisfacer la Caja de Crédito Agrario.

¿Cómo va desarrollar su plan la nueva institución?

Organizando el crédito sobre el valor del producto, como ya la Caja Hipotecaria lo organizó sobre el de la tierra.

Para ello disponemos de dos leyes que vamos a aplicar: la No 3896 de 28 de Noviembre de 1922 sobre Almacenes Generales de Depósitos y el Decreto-ley sobre prenda agraria dictado el 17 de Diciembre pp. bajo la administración del propio señor Barros Borgoño.

La Caja de Crédito Agrario, instalará progresivamente en diversos puntos del país almacenes generales de depósito que otorgarán vales de prenda o "warrants" sobre mercaderías en ellos depositados. Estos documentos fácilmente descontables en las Cajas de Ahorro o en los Bancos, permitirán al productor tener un plazo de seis meses para liquidar sin apremio el fruto de su trabajo.

Sin embargo ,no servirían de mucho los Almacenes Generales de Depósito, si la Caja de Crédito Agrario no fuera a libertar al hombre de trabajo de la especulación y la usura, tanto de origen nacional como extranjero.

Nadie que se haya preocupado un poco de cuestiones económicas ignora que nuestro agricultor vive constantemente alcanzado de dinero, que el crédito hipotecario no basta a sus necesidades y que por esta causa vende sus cosechas en verde o sus ganados en mal estado para recibir anticipos a subidísimo interés y lo que es peor para verse obligado a vender su cosecha al precio que le fijen los compradores hábil y espontáneamente organizados para bajar los precios en el momento de la liquidación.

En líneas generales, puede afirmarse que hoy por hoy, nuestra industria agrícola y con ella toda nuestra economía nacional, marcha precisa y matemáticamente hacia la ruina: cada propiedad produce una renta líquida del 8 o|o de su valor, para el 8 1|2 o|o sobre la tercera parte de este valor en forma de servicio de deuda hipotecaria, y no puede obtener capital de explotación sino a un interés que prácticamente puede estimarse en un 15 o|o.

Hasta aquí nuestra agricultura ha podido soportar malamente este estado de cosas debido a que los productos de la tierra son valores oro y las deudas debían pagarse en papel moneda que de día en día iba depreciándose.

La organización del Banco Central, con la fijación de la moneda, ha puesto término a esta especie de interés adicional que permitía vivir al trabajo agrícola; hoy la situación es fundamentalmente distinta y si no se va inmediatamente en ayuda de la principal de nuestras industrias produciremos fatalmente la bancarrota nacional.

Nótese que nuestros agricultores enriquecidos, lo han sido por la especulación agrícola y no por el rendimiento normal de su industria. En efecto, el alza del valor de la tierra ha sido el factor especulativo que les ha servido para adquirir fortuna, aún a despecho de su propia voluntad. Las engordas de animales, que también han dado buenos resultados a quienes las han realizado, también pueden entrar en el número de los negocios de índole especulativa.

SEÑOR ALEJANDRO RENGIFO, DIRECTOR-GERENTE

La Caja de Crédito Agrario penetrada de tales ideas prestará dinero sobre prenda agraria, a un interés que actualmente no será superior al 9 o|o y a plazos calculados para cada explotación.

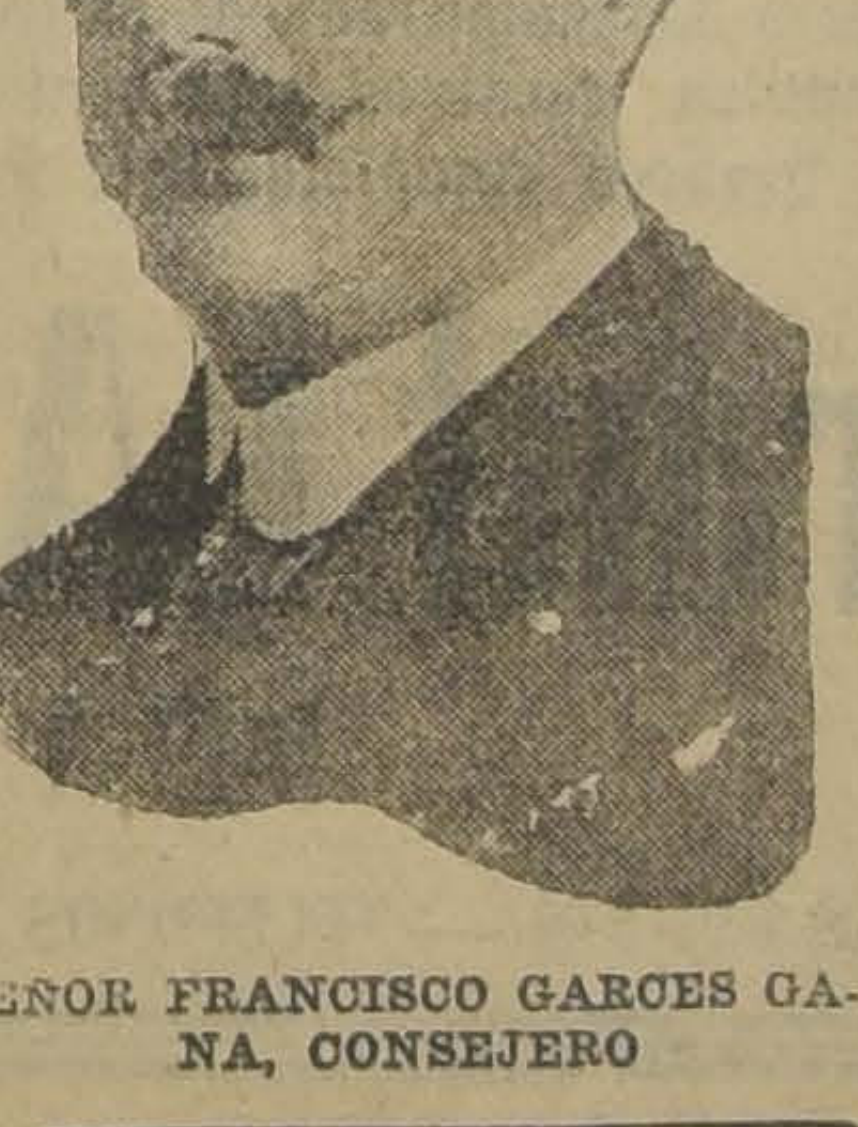

SEÑOR FRANCISCO GARCES GANA, CONSEJERO

Para adelgazar
SIN PERJUDICAR LA SALUD. Para combatir la GORDURA y la OBESIDAD, tome usted diariamente dos píldoras de
OXYDOTHIRINE
PARIS
BASE: GLANDULA TIROIDE

Se harán préstamos de esta clase sobre frutos cosechados o pendientes, sobre animales, maquinarias y útiles de labranza y sobre maderas en pie o elaboradas.

Con las debidas seguridades, la Caja de Crédito Agrario podrá adelantar fondos para el cultivo de los campos, y para hacer las instalaciones que tiendan a fomentar la producción vegetal y animal o a desarrollar las industrias anexas a la agricultura.

Nuestro crédito será controlado. Esto significa que tendremos la organización necesaria, para vigilar la debida inversión del dinero que se haya facilitado con fin preciso, como también la que exige la buena conservación de las prendas agrarias que nos hayan sido dadas en garantía.

La gran masa de los futuros negocios de la Caja de Crédito Agrario nos permitirá disponer de una sección técnica con especialistas de primer orden en cada rama de nuestra agricultura. Esta oficina técnica dará a los agricultores las normas a que deberán ceñirse si quieren acogerse a nuestro servicio de crédito. En esta forma propenderemos al mejoramiento de nuestra produción y a hacer ganar dinero a nuestros clientes, ya que nuestro interés no es ni pueda ser el de cobrar simplemente nuestro dinero, haya o no servido, como se esperaba al prestario.

Tratará la Caja de Crédito Agrario de fomentar la organización de cooperativas de productores agrícolas, no por medio literario como hasta aquí se ha hecho, sino por procedimientos prácticos: nuestros negocios tendrán dos escalas, una menos favorable para el agricultor individualmente considerado y otra más conveniente para el agricultor afiliado a una cooperativa de producción. Esta diferencia alentará la formación de cooperativas más que todas las propagandas escritas u orales, que le entran por un oído y le salen por otro a nuestro agricultor, naturalmente reacio a todo espíritu de solidaridad.

La Caja de Crédito Agrario es una sociedad anónima cuyo accionista principal será la Caja Hipotecaria. Se emitirán también acciones para el público, pero no en gran cantidad.

Nuestro capital inicial será de diez millones pesos, suma que como se comprende es muy reducida para desarrollar todo nuestro plan.

Sin embargo, esta cantidad se ampliará luego hasta treinta millones debido a un mecanismo sencillo que se consulta en un proyecto de ley que actualmente está estudiando el señor Ministro de Agricultura don Luis Larraín Prieto y que próximamente se presentará al Congreso.

Merced a este proyecto la Caja Hipotecaria podrá emitir bonos prendarios a un tipo no superior al 8 o|o y amortizables íntegramente en tres años.

Estos bonos serán entregados por la Caja Hipotecaria a la Caja de Crédito Agrario en cambio de los contratos de prenda agraria que le presente nuestra institución la que venderá tales títulos a las instituciones que administren fondos sociales, que estarán autorizados por la misma ley para invertir en ellos sus capitales. En esta forma las Cajas de Ahorros por ejemplo, nos facilitarán dinero sobre nuestros bonos, y con este dinero volveremos a hacer otros préstamos.

Semejante sistema rotativo nos permitirá prestar tres veces nuestro capital inicial y a la vez dará facilidades a los capitales colectivos para colocarse en forma garantida triplemente a un interés que en la actualidad será del 8 o|o.

SEÑOR MANUEL RIVAS VICUÑA, CONSULTOR JURIDICO

El directorio de la Caja de Crédito Agrario lo componen los señores Luis Barros Borgoño, que es su Presidente, don Alberto Correa Valenzuela, vice presidente, don Manuel Rivas Vicuña, Consultor Jurídico, don Francisco Garcés Gana, don Héctor Zañartu Prieto, don Luis Ambrosio Concha, don Agustín Baeza, don Guillermo Barros Jara y yo, que he sido designado Director-Gerente.

SEÑOR LUIS LARRAIN PRIETO, MINISTRO DE AGRICULTURA

Todo el trabajo preparatorio de la institución está listo y tan pronto como regrese a Santiago el señor Barros Borgoño, lo que será a mediados de este mes, empezaremos a trabajar, para hacer nuestras primeras operaciones a principios de Abril próximo.

Album artístico

COMANDANTE FRANCO

En el seno de la colonia española de Chile ha despertado entusiasmo la idea propiciada por sus dirigentes de obsequiar al comandante Franco un Gran Album Artístico con las firmas autógrafas de sus compatriotas en esta República.

El Album lleva una dedicatoria alusiva a la gloriosa hazaña realizada por el piloto, y su página principal contiene las firmas autógrafas de S. E. el President la República y del señor Minis de España en Chile.

La segunda hoja llevará las f mas de los señores Ministros Estado.

Y encabezando las restantes las del Presidente del Senad Cámara y autoridades repre tativas del Gobierno del país.

En cortos días se espera que número de hojas artísticame decoradas por los pintores Ried Ortiz de Zárate, que compondr el volúmen, estén ya firmadas.

La cubierta y el estuche de te álbum, obra de joyería art de gran valor, se debe al Calis.

Se estima que este obsequio su valor intrínseco y su m artístico, habrá de ser uno d más sobresalientes recuerdos el aviador reciba por su pro

Rectificación oficial de la Legación del Ecuador

Hace pocos días publicó la prensa de Chile un cablegrama de Guayaquil en que se daba como nueva la noticia de haberse interrumpido las relaciones diplomáticas entre el Ecuador y Colombia, por haber aprobado este último país un tratado de límites con el Perú que el Ecuador estima contrario a sus intereses y que se decía que estaba dispuesta a romper relaciones con el Perú si éste, a su vez, aprobase el tratado. La Legación del Ecuador en Santiago ha recibido orden de su Gobierno de rectificar esa noticia y manifestar que ella no tiene carácter oficial.

Ejército y Armada

AYER SE DIRIGIO A MACHALI EL GENERAL SEÑOR BARBOSA.— En la mañana de ayer se dirigió al campo de Machalí el Jefe de la III División de Infantería, General don Orozimbo Barbosa acompañado del Estado Mayor Divisionario.

El General señor Barbosa permanecerá en el campo de concentración durante 17 días, es decir, el tiempo que durarán las maniobras.

ENTREGA DEL FUNDO EL SAUCE. — El Ministerio de Guerra ha dispuesto que el Comando de la II División de Infantería haga entrega del fundo El Sauce a la Dirección de sementales.

INSPECTOR DE LA ACADEMIA DE GUERRA. — Ha sido nombrado Inspector de la Academia de Guerra, el Capitán don Alberto Labbé Vidal, dejando de estar a disposición del Ministerio del Interior.

NOMBRAMIENTOS DE LOS SARGENTOS COMO SUB-TENIENTES.— Se ha dispuesto que en lo sucesivo los nombramientos de Sub-Tenientes que se extiendan a favor de los sargentos 1.os o Vice primeros retirados del Ejército, se decretarán una vez que hayan sido licenciados de las filas.

Los interesados, dentro de los 30 días posterior a la fecha de su licenciamiento, presentarán por intermedio de su último Comandante la solicitud y documentos pertinentes.

LA SALUD DEL TENIENTE MONTECINOS ES DELICADA. — En una de nuestras ediciones anteriores dijimos que se nos había informado que el Teniente señor Montecinos era probable que en el curso de la presente semana abandonara el lecho de enfermo.

En la mañana de ayer hemos preguntado al Pensionado del Hospital de San Vicente por la salud de ese aviador militar, contestándose que ese oficial se encuentra un tanto delicado de salud, aunque no de gravedad, pues hace varias noches que no concilia bien el sueño.

Durante todo el día de ayer, como de costumbre, sus compañeros de la Escuela de Aviación, han visitado al enfermo.

INFORMACIONES CABLEGRAFICAS DEL EXTERIOR

DE NUESTROS CORRESPONSALES ESPECIALES VIA EASTERN Y ALL AMERICA CABLES INC. Y DE "THE UNITED PRESS".—LOS ORIGINALES DE TODOS LOS CABLEGRAMAS QUE SE INSERTAN EN ESTA SECCION ESTAN A DISPOSICION DEL PUBLICO EN ESTA IMPRENTA

LAS ACTIVIDADES DE LOS FASCISTAS ITALIANOS EN ALEMANIA Y AUSTRIA

Casi todas las funciones consulares italianas son desempeñadas, en Alemania, por conocidos fascistas.—En la estación de Innsbruck, los ferroviarios italianos casi provocan un incidente que habría podido tener gravísimas consecuencias

(Especial para "La Nación")

BERLIN, 2. — El diario socialista "Vorwaerts" publica, con lujo de detalles, una información sobre la reorganización fascista en Alemania, iniciada por la renuncia del ex-Embajador Bosdari y la baja dada a cuarenta funcionarios del servicio consular italiano.

Todos los Consulados, en los centros de importancia, como Munich, Stuttgart, Colonia, etc., son desempeñados por ex-oficiales, caracterizados como fascistas, destacándose en Berlín el agente personal del Premier Mussolini, Mayor Renzetti, que aspira al nombramiento de Cónsul en la capital alemana.

En Baviera existe una organización independiente fascista, bajo el mando del Mayor Gramaccini, que, hasta ahora, forma parte de la Comisión Militar Interaliada y recibe sus órdenes, directamente, del conocido Diputado y secretario general del Partido Fascista, Farinacci.

En Dortmund existía otra sucursal fascista que, además, ejercía el espionaje comercial en el Ruhr.

"Vorwaerts" termina con la conclusión de que el Gobierno tiene el deber de negar el exequatur a esos seudo-Cónsules, cuya verdadera profesión es hacer propaganda subversiva antialemana.

La actividad de los fascistas ha dado ya lugar a una interpelación en la Dieta bávara.

Una información oficial, procedente de Viena, hace saber que un grupo de treinta ferroviarios italianos, que hacen el servicio en los trenes directos, formaron un grupo en la estación de Innsbruck, exhibiendo distintivos fascistas y mandando que se sacara un afotografía, mientras llevaban el tricolor italiano y el retrato de Mussolini.

La hábil intervención del jefe de estación logró impedir que se produjera un choque entre esos ferroviarios italianos y sus colegas austríacos que, airados, se habían aglomerado para castigar a los manifestantes. En un lugar tan próximo a la frontera de Brenner, un incidente, provocado en esa forma por los fascistas, pudo tener gravísimas consecuencias. — (Especial).

PORTUGAL

LISBOA, 2.— El Observatorio Meteorológico de esta ciudad ha registrado un temblor de tres minutos 12 segundos de duración, uno de los de mayor violencia que se recuerdan.—(U. P.)

El arrendamiento de la planta de Muscle Shoals

EL SENADOR SMITH SE MANIFESTO CONTRARIO A LA IDEA DE SU ARRIENDO POR EL GOBIERNO.

WASHINGTON, 2.—Hablando en la sesión del Senado, el representante del Estado de Carolina del Sur, senador demócrata Mr. Smith, se declaró contrario a la idea de arrendar la planta de Muscle Shoals para la fabricación de salitre, entregándola en poder de intereses particulares, y aseguró que en caso de guerra, el enemigo podría dejar inutilizados a la flota y Ejército de los Estados Unidos, cortando el suministro de salitre de Chile.

El senador Smith terminó pidiendo al Gobierno que retenga la planta de Muscle Shoals, y la trabaje en conformidad al plan del Gobierno.—(U. P.)

LOS NACIONALISTAS ALEMANES INTRIGAN CON EL GABINETE

Tratarían de provocar una crisis ministerial y, luego después, establecer tadura del Presidente Hindenburg

(Correspondencia cablegráfica de Eric Keyser, especial para "La Nación")

BERLIN, 2.—Los recientes temores manifestados por la prensa demócrata de que los nacionalistas estuvieran intrigando contra el Gabinete, han tenido cierta confirmación en el discurso que el diputado nacionalista von Dryander pronunció en el Reichstag, durante una reunión de la comisión de presupuesto.

El diputado atacó al Ministro del Interior Kuelz, demócrata, debido a que solicitaba que los funcionarios del Estado apoyaran la Constitución republicana.

Von Dryander, en su discurso, declaró que varios miembros del Gobierno, entre los cuales el mismo Luther, tenían la convicción de que el imperio era la única forma conveniente de Gobierno para Alemania. En muchas partes se ha comentado el hecho de que se atates al canciller cuando está ausente de Berlín, y en los círculos republicanos se interpreta el hecho como una tentativa para provocar una división en el actual Gobierno coalicionista, con el objeto de provocar una crisis ministerial que permitiría el establecimiento de una dictadura basada sobre los poderes titucionales que tiene el Presidente en de emergencia.

Se cree que ese proyecto podría guir la aceptación de von Hindenburg, a ello se debe la actitud conciliatoria tada últimamente para con el Presiden

En los círculos republicanos tambi inquietud por la supuesta reanudación actividades de los ultra-nacionalistas.

El profesor Ludwik Quidde, cono mo uno de los más tranquilos entre publicanos, ha sometido una petición al tag, pretendiendo que ellos han co descubrir la organización secreta que ba a las organizaciones nacionalistas junkers destinadas a derrocar el Gobie publicano.

Los republicanos también asegur actualmente funciona una Reichswehr clandestina, a pesar de que varios miembros y dirigentes han sido apre serán juzgados bajo la acusación de a y traición.—Eric Keyser.—(U. P.)

GRAN BRETAÑA

LONDRES, 2.— Mr. Cunliffe Lister declaró en la Cámara de los Comunes que el Gobierno aceptaba en general las recomendaciones del informe de la Comisión de Alimentos. (U. P.)

LONDRES, 2.— Kohn Lincoln, hijo de Trebitsch Lincoln, quien fué expulsado de Inglaterra por espía y traidor, fué ahorcado esta mañana a las 8 por ser culpable de los delitos de asesinato y robo.

Trebitsch ha estado desterrado durante muchos años y se le concedió un permiso especial para volver a Inglaterra; pero no alcanzó a llegar antes de la ejecución de su hijo, aunque se decía venía en viaje rápido desde París.—(U. P.)

CHINA

Un capataz japonés fué muerto en Shanghai

SHANGAI, 2.—Durante los disturbios promovidos por los obreros en Shanghai, fué muerto un capataz japonés. Hay 6,000 trabajadores en huelga y es probable que el movimiento se haga general. Las autoridades han interpuesto su mediación para tratar de solucionar el conflicto.— (U. P.)

JAPON

La actitud del Japón respecto de los asientos permanentes del Consejo

TOKIO, 2.— La actitud del Japón respecto de la ampliación del Consejo de la Liga de las Naciones no se dará a conocer hasta que el Vizconde Ishii no sea llamado a votar en Ginebra. Se han dado al Vizconde Ishii, amplísimas instrucciones, dejando prácticamente que él resuelva sobre el asunto.

Aunque el Japón no desea la ampliación del Consejo, está dispuesto a seguir a la mayoría.—(U. P.)

HUNGRIA

Se establecerá una Legación en Portugal

BUDAPEST 2. — El Regente Horthy aprobó el establecimiento de una legación húngara en Portugal y designó a von Magyary Encargado de Negocios con residencia en Madrid. — (U. P.)

EGIPTO

EL CAIRO, 2.— **Contrariamente a las informaciones anteriores,** se anuncia que todos los aviones de la escuadrilla del comandante Pulford permanecerán en Assuan hasta mañana.

Participan cuatro aviones que se proponen llegar a Ciudad del Cabo.—(U. P.)

RUSIA

Trotzky habla a los "Amigos de la Radio"

MOSCU, 2.— Trotzky, en un discurso pronunciado en la Sociedad "Amigos de la Radio", hizo notar la importancia de la radiotelefonía como medio de unir a las ciudades de Rusia con los campos rusos y como instrumento de unión internacional revolucionaria. En seguida agregó:

"Debemos estar preparados para el momento en que el proletariado francés se apodere de la Torre Eiffel y proclame su dominio en todos los idiomas civilizados. Inmediatamente nosotros debemos responder: Les estamos oyendo y estamos prontos para ayudarles".

Hizo notar después el atraso técnico en que se encuentra Rusia citando el hecho de que Estados Unidos tiene 300,000 millas de ferrocarriles y Rusia 46,000; Estados Unidos posee 14 millones de teléfonos, mientras Rusia sólo tiene 190,000.— (U. P.)

LA AMERICA LATINA OBTENDRIA TRES PUESTOS NO PERMANENTES EN EL CONSEJO DE LA LIGA DE LAS NACIONES

Uno de ellos sería ocupado alternativamente por el Brasil, Argentina y Chile.—Se cree que el Domingo se solucionarán las dificultades suscitadas por el posible aumento de los miembros del Consejo

(Correspondencia cablegráfica de Henry Wood, especial para "La Nación")

GINEBRA, 2.—A pesar de que la crisis provocada por la cuestión del aumento de los sitios permanentes en el Consejo de la Liga de las Naciones, se puede considerar como una de las más graves porque haya atravesado esta institución, se cree que la gravedad de la situación que aumenta constantemente, sólo ha de culminar en la reunión de los miembros del Consejo que debe efectuarse el Domingo para la discusión en privado del asunto.

Debido a esta reunión privada los delegados ante la Liga de las Naciones confían en que se ha de llegar a una solución, señalando el hecho de que a ella participarán todos los hombres de estado que intervinieron en la conferencia de Locarno, es decir, Chamberlain, Briand, Stressemann, Scialoja, Benes, Van Der Velde y que son al mismo tiempo miembros del Consejo, siendo imposible para ellos el regresar a sus países, teniendo que confesar el desacuerdo existente y por consecuencia la desaparición del espíritu que animó a los estadistas europeos durante lo conferencia de Locarno.

Tal cosa significaría la posible caída de dos o tres gabinetes y se considera como muy poco probable que haya una nación que se sienta dispuesta a asumir tal responsabilidad. Tales son las razones por lo que se considera seguro que se ha de encontrar una solución satisfactoria y orientada en la siguiente forma: España será electa miembro permanente del Consejo simultáneamente con Alemania, mientras que se designará a Polonia miembro no permanente del Consejo, para llenar el lugar que deja España.

Con respecto a la candidatura del Brasil para un sitio permanente en el Consejo de la Liga, se dice que ésta siempre ha seguido la política de permitir que Sud América conserve entera libertad de acción en todas las cuestiones americanas y que, por consecuencia, en vista de la manifiesta imposibilidad de que los latinos americanos lleguen a un acuerdo unánime sobre quién debe ser designado para un lugar permanente en el Consejo, se propondrá otorgar a la América Latina tres lugares no permanentes en el Consejo, uno de los cuales sería ocupado alternativamente por el Brasil, Argentina y Chile, mientras que para los otros dos se procedería a elegirlos entre los otros países más pequeños de los países sud americanos.—HENRY WOOD (U. P.)

ITALIA

Se crea una comisión técnica de armamentos y un comité de emigración interna

ROMA, 2.— El Gabinete sesionó nuevamente y aprobó la creación de una Comisión Superior Técnica de Armamentos y Municiones y la de un Comité Especial Permanente de Emigración Interna, cuya misión será regular la emigración interna hacia los distritos en que el trabajo es escaso. El Comité ha sido creado teniendo en vista la expansión de las obras públicas, especialmente en el Sur.— (U. P.)

Condolencias por el fallecimiento del Cardenal Cagliero

ROMA, 2.— Monseñor Becaria, jefe de los capellanes de la Corte, ha expresado sus condolencias a nombre del Rey al Superior de la Orden de los Salesianos por el fallecimiento del Cardenal Cagliero, a quien el Rey conocía personalmente y por quien sentía gran estimación.

El General Clario, ayudante de campo del Príncipe heredero, telegrafió sus condolencias a nombre del Príncipe por "la pérdida del gran apóstol e incansable misionero".

El Duque de Bergamo y el señor Federzoni, enviaron telegramas concebidos en términos análogos.— (U. P.)

ROSSI SE ENCUENTR DIDO EN LOS A DORES DE CAN

NIZA, 2.— El ex-sec prensa de Mussolini, Ro cuentra escondido en dores de Cannes acom su amigo Carlos Bazzi, dor de la fuga. Este la venganza de los fasci za y de los enviados de

Rossi abandonó Niza che de alquiler suponi se dirigía a París, per dió instrucciones al cha ra que lo llevase cerca donde existen múltiple agradables capaces de retiro seguro.

Los amigos de Rossi yectada su fuga en aero ra unos días antes el ro Rossi se les adelant se por su propia cuenta.

Rossi tiene la intenc rigirse a París tan pr tenga arreglada su res dicha capital.

La presencia de Ross pasó casi desapercibida, las declaraciones que h Petit Niçois".—(U. P.)

Se inician en Marruecos los primeros ataques de la campaña de Primavera

Fuertes contingentes de regulares rifeños invaden el territorio de la tribu de Otioua.—En todos los sectores las fuerzas franco-españolas se preparan precipitadamente.—El hermano de Abd-el-Krim llegó a Targuist, cerca de Chechauen, al mando de fuertes contingentes.—12.000 españoles atacan las montañas rifeñas.—La tribu de Beni Maden, que se había sometido a España, vuelve a rebelarse

TANGER, 2.—Las fuerzas franco-españolas se están preparando urgentemente en todas partes, con el objeto de estar listas para encontrarse con los rifeños en cualquier sector del frente.

El hermano de Abd-el-Krim ha llegado a Targuist, cerca de Chechauen, trayendo fuertes contingentes, con el objeto de reforzar los puestos rifeños de Beni-Hozmar, preparándose así para afrontar a las proyectadas operaciones españolas destinadas a destruir los cañones rifeños que se hallan apostados en Djebel-Gzioun, y que en la actualidad bombardean Tetuán.

Abd-el-Krim ha enviado 1,500 hombres contra la tribu de Beni-Moezaoeur, que se sometió a España. Los españoles, por su parte, decidieron destacar una expedición punitiva contra la tribu de Beni-Maden, que ha defeccionado, pasándose a Abd-el-Krim, después de haberse sometido a España.— (U. P.)

LONDRES, 2.— El corresponsal de "The Daily Mail", en Tánger, ha anunciado que 12,000 soldados españoles han comenzado el ataque a las montañas rifeñas, contra las baterías que bombardean Tetuán. Los objetivos son sumamente difíciles de alcanzar, debido a que las montañas de la región están llenas de altas cumbres y precipicios.— (U. P.)

FEZ, 2.— Abd-el-Krim ha aplicado el primer golpe de la campaña.

Fuertes contingentes de regulares rifeños y de las tribus hostiles de Puergha, invadieron el territorio de la tribu de Otioua, sometida recientemente, tratando de impedir el avance de los franceses al Norte del río, con lo cual quedaría amenazada Targuist, cuartel general de Abd-el-Krim.

El jefe rifeño, pretende al parecer obtener el control del valle del río Sahel, tributario del Ouergha, que es una de las pocas rutas que quedan abiertas.

Los miembros de la tribu de Otioua resisten desesperadamente; pero las tropas francesas no pueden todavía operar en esa región a causa de las persistentes lluvias.

El Alto Comando francés, cree indispensable retener el citado distrito, en donde hay establecidos importantes puestos de Invierno.

La actual operación de Abd-el-Krim, es repetición del ataque sorpresivo de 1925, cuando los guerreros del caudillo moro obligaron a los franceses a abandonar sus líneas avanzadas y llegaron hasta 25 millas de Fez.

Más hacia el Este, los ataques rifeños han obligado a retirarse a las partidas francesas de reconocimiento.

Se cree que Abd-el-Krim está atacando en vista de la posibilidad de que se reanuden las negociaciones de paz y el jefe rifeño quiere tener en ellas situación ventajosa.—(U. P.)

LARACHE, 2.— Noticias procedentes de la zona francesa, dan cuenta que se nota alguna actividad enemiga en la región del sur de la zona francesa.

El Almirante D'Espercy ha visitado a Kenitra, en donde pasó revista a las tropas, regresando en seguida a Rabat.

Continúan llegando a Casablanca los batallones de tropas coloniales, que en breve saldrán a reforzar las bases militares. Estos batallones traen completas sus compañías de ametralladoras, provistas de un excelente material moderno.

En el cuartel general existe gran actividad, trabajándose incesantemente en la distribución de los diferentes comandos de las fuerzas que llegan de Marsella.

Entre los kilómetros 18 y 19, en la carretera de Casablanca, los rebeldes han atacado dos puestos franceses, causando bajas en la guarnición de senegaleses.

Las futuras operaciones de las tropas francesas, se encaminarán hacia el Monte Yebel y Saarzan con la intención de pasar más adelante de dicho monte.

La columna volante de Alcazarquivir, al mando del coronel señor García Balaoix, efectuó un paseo militar por las regiones avanzadas, sin encontrar nada de anormal.

Una escuadrilla de aviación ha bombardeado varias poblaciones.—(U. P.)

PARIS, 2.—La violencia de los últimos combates librados en el Riff, está atestiguada por el comunicado oficial francés, en que se ha admitido el avance de las fuerzas de Abd-el-Krin durante los últimos días, según informaciones de los generales Boichut y Duffifux, quienes se han dirigido a Taounat, base del sector comprendido en la tribu invadida de Mtioua, encargados de organizar una contra-ofensiva con tropas nativas y francesas, la que se espera habrá de comenzar inmediatamente.

El comunicado declara que Abd-el-Krim ha juntado importantes fuerzas compuestas de sus mejores hombres, y contra las franceses han enviado fuerzas de aeroplanos.—

TETUAN, 2.—Esta rán algunos aparatos tin y otras alturas, en descubrieron concentra fueron bombardeadas.

En un efecto moral sikue Abd-el-Krim con ros sobre esta plaza impresionar a la opini extranjeros; pero que no portancia militar algu que se ha demostrado campo rifeño existen ele tranjeros que inspiran ciones.

Para detener la iniciat rebeldes ante la situació Abd-el-Krim pretende en Xauen de rehenes de poblados a que pertenecen tidas levantadas en arm sus manejos, para lo cu goneros en los zocos dic cabileños pueden libre dir a éstos; pero la estas gentes, que con mala intención lo derá, adivinando los pr cabecilla rifeño, no ac zocos, a no ser que sea pósito de disolverlos a viene ocurriendo en cua lebran desde hace tiemp

"EL ABOGADO DE LA PAZ" Y EL ESPIRITU DE LOCARNO

La actitud de Francia a medida que se acerca el momento del ingreso de Alemania al Consejo de la Liga de las Naciones.

(Correspondencia cablegráfica de L. J. Hearth, especial para "La Nación")

WASHINGTON, 2.—"El abogado de la paz", órgano oficial de la Sociedad Americana en pro de la paz, en su próxima edición, refiriéndose al espíritu de Locarno, dirá lo siguiente:

"A medida que Alemania se aproxima a su sitio en el Consejo de la Liga de las Naciones, los franceses demuestran mayor aprehensión. El jefe del Gabinete francés considera que sería mucho más seguro para Francia si España, Polonia, Bélgica y Brasil, todos amigos de Francia, fueran designados miembros del Consejo permanente de la Liga. Parece que M. Briand piensa que sería más conveniente confrontar la entrada de Alemania con la formación de block cuyas simpatías se inclinarán hacia Francia, pues se considera poco fácil para los representantes de diez países distintos llegar a un acuerdo sobre los diversos problemas internacionales que pueden presentarse.

Si el número de representantes aumenta, las dificultades para llegar a un acuerdo crecen proporcionalmente, especialmente en el caso de que se admitan nuevos miembros bajo amenaza, como por ejemplo España, que amenaza con retirarse de la Liga en caso de no obtener un asiento permanente en el Consejo.

El hecho de admitir a Polonia, sobre la base de que puede tener controversias con Alemania, es admitir que la situación no es muy brillante y que la teoría íntegra de un número limitado de asientos en el Consejo y asientos no permanentes para los países de menor importancia, es completamente equivocada en principio.—L. J. HEATH (U. P.)

LAS DECLARACIONES DE CE ROSSI NO INQUIETAN AL GOBIERNO FASCISTA

(De Thomas B. Morgan, especial para "La N

ROMA, 2. — Los fascistas dicen que las recientes raciones de Rossi, contra el Gobierno, les tienen muy rentes, y que anteriormente este señor había ya hecho festaciones peores, cuando publicó sus Memorias el sado. Que, por consiguiente, al Gobierno le tienen sin sus actividades, y que hubiera podido impedir su es Italia si lo hubiese deseado. Declaran que Rossi es a la causa fascista, y que cuando el régimen pasaba período más crítico, en Diciembre de 1924, sus Me aparecieron súbitamente en la prensa de oposición bierno, sin embargo, fué más fuerte que la influencia dichas Memorias pudieron tener, y fué ganando paulatina te en firmeza, hasta el momento actual, en que ha a ser más fuerte que nunca.

Agregan los fascistas que cualquier cosa que pueda decir, posiblemente tenga un efecto momentáneo extranjero: pero que no será sino un incidente pasajero lo demás. Rossi muy pronto habrá terminado todo tiene que decir, y desde entonces nada peligroso puede rarse de él. Los fascistas consideran que Mussolini masiado alto para que lo afecte ninguna campaña por Rossi, y que cualquiera especie escandalosa que en el extranjero, no afectará en lo más mínimo fascistas, que se hallan organizadas poderosamente, de una marcada lealtad hacia Mussolini. — (U. P.)

ENTRE ENTENDIDOS EN LA MATERIA,
AL HABLAR DE

CALEFACCION

NUNCA SE OLVIDE DE MENCIONAR
NUESTRO DEPTO. SANITARIO

El por qué está patentizado en las grandes instalaciones ejecutadas en Chile y que consideramos las más importantes que se han hecho en el ramo.

DEPTO. SANITARIO DE

MORRISON & CO., Santiago

¡OSTRAS!

El Restaurant LA BAHIA tiene el agrado de comunicar a su distinguida clientela que hoy se inaugura la temporada de ostras con una gran partida que de nuestros viveros nos remiten nuestros representantes en el Sur, que por lo frío de la temporada allí, llegaron completamente frescas.

Restaurant LA BAHIA

DE TORT HNOS.

MONJITAS 834-846 — TELEFONOS 1883 4915

¡Entiendan!...

LA BARRACA LLANQUIHUE, Avenida Vicuña Ma 216, vendió en la semana última más de $ 20,000 de "Pino caria" elaborado.

La mejor madera para listonajes de pino; cielo puertas y ventanas, envigados, balaustradas, etc., por Braden Coopper Co. Ferrocarriles, Caja Hipotecaria nieros nacionalistas competentes.

Existencia en Estación Cura-Cautín para entrega 50 carros.

Pedidos por mayor y para exportación, diríjanse a

FERNANDO SORO

SANTIAGO — DELICIAS 238

CARROCERIA P. MEDINA Delicias 248
Teléfono 469

Góndolas - Camiones Carga - Panaderos - Lecheros

INFORMACIONES CABLEGRAFICAS DEL EXTERIOR

DE NUESTROS CORRESPONSALES ESPECIALES VIA EASTERN Y ALL AMERICA CABLES INC. Y DE "THE UNITED PRESS".—LOS ORIGINALES DE TODOS LOS CABLEGRAMAS QUE SE INSERTAN EN ESTA SECCION ESTAN A DISPOSICION DEL PUBLICO EN ESTA IMPRENTA

STADOS UNIDOS QUIERE CONSERVAR LA SUPREMACIA DE LAS AERONAVES DE TIPO RIGIDO

n programa de construcciones aeronavales que debe desarrollarse en cinco años

orrespondencia cablegráfica de L. J. Heath, especial para "La Nación")

WASHINGTON, 2.—Al asegurar que los Estados Unidos están mucho más adelantados que cualquier otro país en cuesión de aeronaves de tipo rígido", la comisión naval de la Cánara de Representantes demuestra su intención de mantener sta precedencia, recomendando la ejecución de programa de onstrucciones aeronavales que debe desarrollarse dentro de n períod~ de cinco años, programa que incluye la construión de dos dirigibles del tipo rígido de alrededor de 6 milloes de piés cúbicos cada uno y dos con envoltura de metal de erca de 200 mil piés cúbicos.

"Los dos primeros han de costar cerca de ocho millones de dólares y los con envoltura de metal 300 mil dólares. La onstrucción de estos últimos será solicitada con urgencia y la e los más grandes deberá iniciarse en Julio de 1927, ya sea nediante contrato con alguna empresa privada o en los talleres de la marina. Se ha propuesto que la Aircraft Developnent Corporation se haga cargo de las construcciones de las eronaves menores con envoltura de metal, las que serán "las rimeras de tipo rígido concebidas enteramente en los Estados nidos."

En el informe de la comisión se declara: "Los Estados Unilos, durante muchos años ha dedicado grandes sumas a animar los inventores extranjeros, que es tiempo de que ahora se deique a fomentar su propio genio creador y su habilidad mecánica."

El más grande de los dirigibles tendrá 785 piés de largo, or ciento veinticinco piés de diámetro, siendo su velocidad náxima de ochenta millas marinas. Cargando su equipo mitar completo podrá atravesar el Atlántico a una velocidad de millas por hora.

La comisión realza la importancia que tiene para los Esdos Unidos la posesión del helio, y al mismo tiempo dice ue no sería propio de americanos descorazonarse ante los fracasos.—(U. P.)

LEMANIA NO CEDERA EL PRIMER PUESTO EN LA POLITICA DE RECONCILIACION

discurso pronunciado por Herr Luther en la Municipalidad de Berlín.— La cuestión de los asientos permanentes.

AMBURGO, 2.— Herr Luther, del Gabinete alemán, en un urso pronunciado en la Munici lad y refiriéndose a la actitud Alemania con respecto al auto de los sitios permanentes en onsejo de la Liga de las Naciones, dijo que el Gobierno no estadispuesto a comprometerse en ún sentido, dando a entender Alemania se oponía principalte a que se otorgase un sitio nanente a cualquier otra nación, al mismo tiempo que se per a la entrada de Alemania, que dejó en duda la actitud el Gobierno alemán adoptaría el futuro, con respecto a la na cuestión.

err Luther hizo resaltar que acuerdos de Locarno debían iderarse como igualmente ven sos para Alemania, debido a no los obligaba a comprometer con el "Este o el Oeste". Pue relieve el hecho de que Alemania no tenía intención de ocu el "segundo lugar de nadie", llevar adelante la política de nciliación entre las naciones participaron en la gran gue-

egó que hubiera recibido información alguna con respecto a se tuviera la intención de aumentar el número de sitios permates en el Consejo de la Liga endiendo que sólo tenía conoiento de ello por intermedio de diarios, agregando "si ahora pretendiese que hace mucho po que se hab'a pensado en o aumento, hubiera sido jusue se notificase a Alemania de sin embargo, yo no tengo comiento que en reunión alguna a Liga se haya siquiera discutales cambios".

eclaró que no podía comprender que existiera una posibilidad destruir el espíritu de colaboón obtenido a raíz de las neaciones de Locarno, agregando Alemania no estaba aislada su actual orientación, que por ontrario, contaba con el apode importantes miembros de la a de las Naciones.

l canciller terminó diciendo la entrada de Alemania en la significa la satisfacción de las raciones de una gran parte del blo alemán; pero que aún aque que eran contrarios a la enla de Alemania en la Liga de Naciones debían cooperar con obierno recordando "que nadie de saltar, si no que hay que har".

pesar de ciertos pasajes base enérgicos, en los círculos pos se considera que el discures más conciliador que los anores pronunciados sobre el mo asunto.

sto se basa principalmente en el hecho de que Luther no hizo mención alguna a los pretendientes en todo el discurso. También se considera que este tiende a dar al premier Baldwin una oportunidad de proponer un arreglo cuando haga declaraciones en la Cámara de los Comunes con respecto a las instrucciones de la delegación inglesa que irá a Ginebra.— (U. P.)

ALEMANIA

ssolini trataría de "fascistizar" a Alemania, según el "Vorwaertz"

ERLIN, 2.— El "Vorwaertz", ano de los socialistas, dice que señor Mussolini trata de "fasizar" a Alemania y agrega que lamamiento del Embajador señor Bosdari junto con 40 miems de la Embajada y del servi consular obedece al propósito reemplazarlos por fascistas, ofies en su mayoría. Cita los noms de los fascistas existentes en mania. (U. P.)

N HINDENBURG VISITA LA FERIA DE LEIPZIG

EIPZIG, 2.— Una concentra de grandes fuerzas de policía. idas de paisanos, impidió que produjeran encuentros entre las rzas políticas de la derecha e uierda, a la llegada a ésta del sidente Hindenburg, cuya reción asumió el carácter de una ifestación nacionalista.

espués de pasar revista a una npañía de la Reichswehr, Hinburg visitó la Feria, en donde recibido por una gran cantidad gente, que se hallaba en el hall las maquinarias.

e allí pasó en seguida a visi la Corte Suprema, en donde, testando el discurso de bienida que se pronunció, dijo que visita significaba la importanquo él daba a la Justicia, agredo que la justicia y los jueces ían mantenerse alejados de las ividades políticas, haciendo icia "sin prejuicios para na. En el banquete celebrado en Municipalidad, Hindenburg deó que "existen indicios de que condiciones económicas empiezan a mejorar. Yo regreso a Berlín, llevando la confianza de que toda Alemania está trabajando por el resurgimiento de su vida económica.—(U. P.)

LOS VALORES SURAMERICANOS EN EL MERCADO LONDINENSE

Se pronostica que los empréstitos suramericanos serán bien recibidos

(Correspondencia cablegráfica de Pedro de la Grava P., especial para "La Nación")

LONDRES 2. — La fijeza de la demanda de acciones de compañías industriales y de ferrocarriles de Sur-América, especialmente del Brasil, en el mes pasado ha convencido a los financistas y se anticipa que los empréstitos sur-americanos serán favorablemente recibidos en el mercado de Londres.

Los bonos de los empréstitos peruanos y chilenos se han mantenido firmes con tendencia al alza, durante todo el mes.

Los bonos brasileños han subido también considerablemente.

Los bonos argentinos el 5 o|o de 1886 se han mantenido firmes y han subido de 99 3|4 a 100.

Los bonos del empréstito para las obras de agua potable de Buenos Aires se han afirmado en 99 1|4

Las acciones de la Great Southern Railway Company bajaron de 92 a 90 1|2; las acciones ordinarias de la Pacific subieron medio punto cotizándose a 84; las de la Westorn, de 80 subieron a 81, as de la Argentina Central se mantienen firmes en 71 1|4; las del Ferrocarril Central de Córdoba están más firmes y subieron de 25 1|4 a 27 1|2; las del Ferrocarril Central de Córdoba preferidas, de primera clase, subieron de 72 1|2 a 76; las de la misma compañía, preferidas de segunda clase, subieron de 43 a 46.

La emisión de ayer de millón y medio de Argentine Gret Western fué suscrita en exceso.

Los bonos chilenos están más firmes a raíz del éxito del reciente empréstito chileno colocado en Londres.

Los bonos chilenos de 4 1|2 o|o de 1896, están fijos a 93; los del 6 o|o han descendido de 92 a 89 1|2; los del 7 1|2 o|o subieron de 103 1|2 a 104 3|4.

Las acciones ordinarias de la Antofagasta Railway Co., subieron de 89 1|2 a 95.

Los bonos peruanos están más firmes.

Las acciones preferidas de la Peruvian Corporation subieron de 37 1|4 a 41 1|4. Los bonos preferidos del Gobierno peruano se han afirmado en 94 1|2. Las acciones de la Guano ganaron un punto llegando a cotizarse a 102.

Todos los valores brasileños se muestran constantemente fuertes y han subido durante el presente mes.

Los bonos del Brasil del 4 o|o de 1889 subieron de 53 3|4 a 57 1|2; los de consolidación del 5 o|o descendieron de 90 1|2 a 90 1|3. Los bonos del 5 o|o de 1913 subieron de 64 1|4 a 69 1|2; los del 5 o|o de 1914 descendieron de 82 1|2 a 81 3|4. Los bonos del empréstito del café de 1922 se han afirmado en 109 1|2. Las acciones de la Sao Paulo Railway Co., subieron de 170 a 188. — **Pedro La Grava P.** —(U. P.)

LA PRENSA NEOYORKINA COMENTA ELOGIOSAMENTE LA ACTUACION DE LOAYZA FRENTE A Mc GRAW

Se le señala como el candidato más probable al campeonato de peso liviano.— Mr. James Dawson expresa en "The New York Times" que el match de anteayer ocupa un lugar en las peleas clásicas del ring

El siguiente fué el resultado de los últimos rounds de la pelea entre Estanislao Loayza y Phil Mac-Graw:

En el séptimo round el chileno aplicó a voluntad izquierdas y derechas a la cabeza a mano abierta, sin causar daño a su contendor, y retrocedió prudentemente ante los asaltos de Mac-Graw, que le dirigía golpes al cuerpo.

En el octavo round, Loayza mejoró su tren de pelea, demostrando agresividad. Logró hacer tambalear tres veces a Mac-Graw con izquierdos a la cabeza.

En el noveno round, el chileno arrastró a su adversario hacia uno de los rincones y lo dejó semi groggy.

En el décimo round, el chileno dirigió fuertes punchs a su contendor, sin cuidarse de su defensa. Ambos pugilistas demostraban cansancio. Loayza parecía groggy al final del match.

La muchedumbre aplaudió entusiastamente al chileno cuando fué proclamado vencedor.

Es probable que se concierte un match entre el chileno y Rockey Kansas por el campeonato mundial de peso liviano.

NUEVA YORK, 2 — Estanislao Loayza, mediante su victoria sobre Phil Mac-Graw aparece como el candidato más probable de los últimos años para el campeonato de peso liviano. Parece seguro que el chileno sostendrá un match por el campeonato contra Rockey Kansas.

Los críticos de box están de acuerdo en que Loayza merece los elogios más entusiastas.

Mr. James Dawson, en "The New York Times", refiriéndose a la pelea de anoche, dice:

"El match ocupa un lugar junto a las peleas clásicas del ring. Por su acción pura y sin fallas, el match fué insuperable."

Mr. Jack Lawrence, manifiesta por su parte en "The New York Herald and Tribune":

"Se puede afirmar fácilmente que fué la pelea más emocionante que ha tenido lugar desde que se construyó el nuevo Madison Square Garden Loayza se adjudicó una aplastante victoria en los 10 rounds con un verdadero huracán de golpes."

Mr. Igoe manifiesta en "The World": "Fueron 10 sorprendentes rounds de pelea como jamás se han visto." — (U. P.).

LAS DIVERGENCIAS MEXICO - NORTEAMERICANAS

Mr Coolidge declara que la situación será solucionada satisfactoriamente.—La respuesta de Estados Unidos a la última nota mexicana fué despachada ayer

WASHINGTON 2. — El Secretario del Departamento de Estado, Mr. Kellogg, anunció que había sido enviada la respuesta de Estados Unidos a la última nota mexicana.

WASHINGTON, 2.o— El Presidente Coolidge manifestó a los visitantes de la Casa Blanca que esperaba un rápido arreglo de la disputa con Méximo respecto de las leyes sobre las tierras y los yacimientos petrolíferos. Agregó que las divergencias entre ambos Gobiernos no eran tan grandes como el público creía.—(U. P.)

WASHINGTON, 2.— Se cree que el Embajador mexicano, señor Téllez y el Secretario del Departamento de Estado, Mr. Kellogg, acordarán la publicación de toda la correspondencia cambiada entre México y Estados Unidos.

La respuesta de Estados Unidos a la última nota mexicana será despachada hoy. Se tiene entendido que está concebida en términos conciliadores.—(U. P.)

Un economista ruso participará en la Comisión Preparatoria

De la Conferencia Económica

GINEBRA 2. — En conformidad a las instrucciones del Comisario de Relaciones Exteriores de Rusia, señor Tchitcherin, el economista ruso señor Khinchouk, aceptó la invitación de la Liga de las Naciones para tomar parte en la comisión preparatoria de la Conferencia Económica, siempre que la Conferencia se efectúe fuera de Suiza. — (U. P.)

La Cámara francesa ratificó los Pactos de Locarno

PARIS, 2.— La Cámara ratificó los pactos de Locarno por gran mayoría. (U. P.)

PARIS, 2.— La Cámara ratificó los Pactos de Locarno por 413 votos contra 71. (U P.)

SUIZA

Se pide a la Liga una investigación sobre el mandato de Palestina

GINEBRA, 2. —Después de la investigación sobre la situación del mandato en Siria por la Comisión doe Mandatos de la Liga de las Naciones reunida en Roma, una delegación de árabes de Palestina ha solicitado una investigación sobre el mandato en Palestina, en donde se asegura que la situación hace temer una revolución si no se efectúan ciertas reformas. (U. P.)

INSTITUTO NACIONAL

EXAMENES DE MARZO Y MATRICULA DE INCORPORACION

6 DE MARZO

Exámenes previos para los alumnos que siguieron cursos con ramos atrasados y no rindieron o fracasaron en dichos ramos.

8 DE MARZO

Exámenes de repetición de 1.o y 2.a Preparatorias, Matemáticas (1.o a 6.o años).— Ciencias Naturales (1.o a 6.o años).— Castellano (1.o a 6.o años).— Instrucción Cívica y Filosofía.

9 DE MARZO

Exámenes de repeticion de Francés (1.o a 6.o años).— Historia, 1.o a 6.o años).

10 DE MARZO

Exámenes de repetición de Inglés y Alemán (2.o a 6.o años). Física y Química.

Los exámenes se tomarán de 8 a 11 A. M., y de 2 a 5, en la tarde.

La matrícula de incorporación tendrá lugar del 6 al 15 de Marzo, de 9 a 10 y media A. M., para medio-pupilos, y de 3 a 4 y media P. M. para externos.

Los externos deberán pagar un derecho de matrícula de diez pesos ($ 10).

Las clases empezarán el

16 DE MARZO, A LAS 8 A. M.

Los empleados de oficina deberán estar en el Establecimiento el día 5 de Marzo y los inspectores el 15.

EL RECTOR.

ACTIVIDADES DEPORTIVAS MUNDIALES

Tilden derrota sucesivamente a Alonso y a Brugnon

FILADELFIA, 2. — El tennista Tilden venció al español Manuel Alonso, por la cuenta de 4—6 6—4, 6—4, derrotando en seguida al francés Brugnon, por 7—5, 6—1, en el Torneo de inauguración verificado en el Pennsilvania Athletic Club. (U. P.)

Kid Kaplan derrotó a Willy Petrolle

HARTFORD (Estado de Connectitud) 2.— Louis Kid Kaplan conservó su título de campeón de peso pluma, derrotando por puntos en forma decisiva a Willy Petrolle, en un match a 12 rounds. —(U. P.)

ARGENTINA

La campaña electoral

BUENOS AIRES, 2.— Continúan los grandes preparativos de todos los partidos, que despliegan gran actividad, para las elecciones que han de realizarse el Domingo.

El total de ciudadanos inscritos en los padrones electorales alcanzan a 1.721.927, correspondiendo de esa cantidad 306.486 a la capital. (U. P.)

CHANG-TSO-LIN Y FENG-YU-HSIANG SE DISPUTAN PEKIN

Se libra una encarnizada batalla por la posesión de la ciudad

LONDRES, 2.—El corresponsal de "The Daily Mail" en Machang informa que la pelea más encarnizada que se ha librado en China, después de la guerra civil que empezó hace 15 años, se está librando cerca de Machang por el dominio de Pekín, entre las fuerzas de Chang-Tso-Lin y las de Feng-Yu-Hsiang. Ambos ejércitos han sufrido fuertes pérdidas. Los carros blindados han desempeñado un papel prominente en la lucha. Muchos puentes han sido volados. El tráfico comercial está desorganizado. La censura se ejerce en forma en extremo severa.

Igualmente Li-Chin-Ling trata de avanzar desde Machang a Tientsin.

Entretanto las huestes de Chan-Tso-Lin marchan hacia el Sur, en dirección a Pekín al mismo tiempo que desde Honan, Wu-Pei-Fu marcha a unirse con Li-Chin-Ling, tratando de completar la alianza Chang Tso Lin—Wu Pei Fu—Li Chin Ling contra Feng-Yu-Hsiang.

Se cree que si la batalla es decisiva la guerra civil en China habrá terminado.—(U. P.)

ESPAÑA

El conflicto obrero de El Ferrol

MADRID, 2.— En El Ferrol se celebró una asamblea para buscar una solución que conjure la crisis obrera en los astilleros. En las inmediaciones del local en que se celebraba la asamblea se estacionaron miles de obreros que no pudieron entrar.

Se designó una junta permanente de defensa que estudiará las enérgicas soluciones presentadas. Se confía en que el Gobierno adoptará algunas medidas que resuelvan el conflicto. En caso contrario se celebrará un mitin en un teatro en donde se sancionarán las proposiciones hechas por las sociedades obreras en el sentido de que las fuerzas vivas se comprometan a atacar.

Se ha telegrafiado desde El Ferrol al jefe del Gobierno pidiéndole una pronta solución del conflicto.—(U. P.)

UNA COMISION CHILENA AD HONOREM

PREPARA LA CONCURRENCIA DEL PAIS A LA EXPOSICION DE SEVILLA

MADRID, 2. — El Ministro de Chile ha comunicado al Ministerio de Estado el nombramiento de una Comisión ad-honorem, con el objeto de que se prepare la concurrencia de Chile a la Exposición Ibero-Americana. (U. P.)

Temblor

MADRID, 2.—Un fuerte temblor sacudió las localidades de Mérida Badajoz, Fregenal y Don Benito. El movimiento produjo un gran pánico en el vecindario. No hubo desgracias personales

AYER FUE FUNDIDO EN MADRID EL MONUMENTO A BOLIVAR

QUE LAS REPUBLICAS AMERICANAS OBSEQUIARAN A PANAMA

MADRID 2. — Con la asistencia del Ministro de Panamá, del Director de Bellas Artes, y del señor Benlliure, autor del monumento, se ha verificado la fundición de las principales figuras del monumento a Bolívar, que las naciones americanas donarán a Panamá.

La operación duró veinte minutos, realizándose por medio del procedimiento de "cera perdida". Se fundió el pedestal central de la estatua, que lleva la siguiente inscripción: — "Al Libertador Bolívar. 1826-1926. Junio 22". — La estatua a Bolívar tiene las figuras de Libertador y Victoria. En la confección de este monumento se han empleado ochocientos kilos de metal.

A fines del presente mes, se embarcará la estatua con destino a América, faltando para su terminación, sólo el remate del gran cóndor. El costo de este monumento se calcula en la suma de setecientas mil pesetas.

MADRID 2. — El Ministro de Panamá, refiriéndose al monumento a Bolívar, pronto a inaugurarse, dijo:

"Será el mejor de todos cuantos existen en América".

La inauguración de dicho monumento, tendrá lugar en Junio próximo, con ocasión de la conmemoración del Centenario del Congreso Pan-Americano. Asistirán a este acto, representantes de todas las Repúblicas de América, Universidades, Institutos Científicos, etc.

El único país europeo que asistirá, será España, que tendrá el puesto que le corresponde. El Gobierno español ha aceptado ya la invitación, y en breve, designará sus delegados.

Más adelante, el Ministro de Panamá, agregó:

"En Panamá se siente un verdadero amor hacia España, y lo demuestra el hecho de habérsele levantado un monumento a Cervantes en el barrio principal de la ciudad".

"Los temas que serán tratados por el Congreso Pan-Americano, serán interesantísimos. Se están organizando, con todo entusiasmo, grandes festejos. Entre los números, figura la inauguración de la Universidad Boliviana, para cuyo fin ya se han recaudado siete millones de pesetas. Todas las Repúblicas han enviado profesores.

Al mismo tiempo, se ha dispuesto también, la celebración del Congreso Inter-Americano de Mujeres".

FRANCIA

El conde Bethlen conferenciará con M. Briand

RESPECTO DE LA FALSIFICACION DE FRANCOS

PARIS, 2.— El Ministro de Relaciones Exteriores ha informado que el jefe del Gabinete húngaro, conde de Bethlen, saldrá para Ginebra mañana a fin de conferenciar con M. Briand respecto de la falsificación de billetes franceses en Hungría. (U. P.)

M. Briand habla sobre ampliación del Consejo de la Liga

PARIS, 2.— M. Briand, hablando sobre los Pactos de Locarno, protestó contra las afirmaciones en que se asegura que Francia trata, mediante la ampliación del Consejo, de buscar nuevos adversarios de Alemania. Agrega que la cuestión de la ampliación del Consejo de la Liga no fué discutida en la Conferencia de Locarno. "Soy partidario de la ampliación del Consejo— agregó.— Es necesario que los países que deben recurrir al Consejo, sean miembros de él. Veré con el mayor placer que Polonia sea admitida como miembro del Consejo. Si yo fuera alemán, tendría los mismos sentimientos, pues la Liga significa conciliación. Indudablemente hay dificultades entre Alemania y Polonia; pero es mejor que se reunan en la Liga para discutirlas".— (U. P.)

Un diputado habla en alemán en la Cámara

PARIS, 2.— Habiendo solicitado hablar por espacio de cinco minutos acerca de las Pactos de Locarno, el diputado alsaciano Huebert se expresó en idioma alemán, lo que motivó entruendosas manifestaciones encontradas de los asistentes. Parece que el diputado Huebert habló en términos sumamente enérgicos, aunque virtualmente no se le comprendió lo que dijo. Pasados los cinco minutos el Presidente de la Cámara, M. Herriot, pidió al orador que terminara, a lo que el diputado Huebert se negó, motivo por el cual Herriot suspendió la sesión dejando que Huebert hablara al aire. (U. P.)

AFGHANISTAN

El Gobierno moviliza sus tropas

VIENA, 2. — Noticias procedentes de Kabul, dan cuenta de que el Gobierno de Afghanistán ha ordenado una movilización de sus tropas, debido a que sus relaciones con el Gobierno de los Soviets se hallan tirantes. (U. P.)

Gray
Motor Corporation Detroit

REBAJA DE PRECIOS

Desde el 1° de Marzo rigen los siguientes precios rebajados para los automóviles Gray, el coche aristocrático de los autos pequeños:

Turismo Standard	$ 11,700.—
Turismo Special	12,400.—
Turismo Super Special	13,300.—
Turismo Super Extra	14,000.—
Sedan	15,200.—

CAMION DE UNA TONELADA CARGA UTIL ..... $ 8.300.—
TODOS CON MAGNETO BOSCH

PIDA UNA DEMOSTRACION, SIN COMPROMISO PARA Ud.

Garage Austro-Daimler
Delicias 1751

EL GREMIO DE RODADOS ACORDO ANOCHE IR AL PARO DEL LUNES 8

Con numerosa asistencia, se llevó a efecto anoche en el local de los tranviarios la reunión a que había convocado la Junta Central de los gremios del Rodado para tratar sobre el paro nacional que se llevará a cabo el Lunes 8 del presente.

La reunión fué presidida por el Diputado por Santiago señor Luis Ayala P., concurriendo representantes de los tranviarios, chauffeurs de arriendo, particulares de autobús, cocheros, golondrineros, carreteleros, etc.

Además asistió el secretario de la Junta Ejecutiva Federal, señor Rufino Rozas, quien en el momento oportuno dió a conocer las diversas incidencias habidas con el Comité Pro-Abolición de la Ley 4054, y explicando la actitud de la Federación Obrera de Chile, organismo que acordó ir al paro del día 8, a fin de protestar contra la vigencia de la ya citada ley

En la reunión de anoche, después de tratarse ampliamente el objeto de la citación, se acordó proceder de acuerdo con la Junta Ejecutiva Federal, yendo al paro del día Lunes 8 del presente.

En consecuencia, el día indicado no habrá servicio de locomoción en la ciudad.

En seguida se acordó citar a todos los gremios del Rodado para una nueva reunión que se efectuará el próximo Viernes, y en la cual se tomarán todos aquellos acuerdos tendientes a la mejor realización del próximo paro general.

LA SITUACION DE LA BENEFICENCIA

A PROPOSITO DE UNA INFORMACION

Debidamente informados podemos manifestar que la noticia dada por uno de los diarios de la mañana de ayer, relacionada con el decreto del Ministerio de Asistencia Social, por el cual se pone a disposición de las Juntas de Beneficencia los duodécimos correspondientes a los meses de Enero y Febrero del presente año, es equivocada.

Según la información a que haremos referencia, la cuota concedida correspondería a la del mes de Junio del año 1924, cuando en realidad el decreto se refiere a la consultada en el presupuesto para 1925, el cual concede a la Beneficencia Pública una subvención fiscal superior a la que se consultó para el año 1924.

Por otra parte, el decreto fué dictado por el Ministerio con fecha 25 de Febrero, y sin que para ello fuera necesaria la intervención de ninguna persona extraña a su personal. Sin embargo se hace aparecer al señor don Francisco Echenique, presidente de la Junta de Beneficencia de Santiago, haciendo innumerables tragines, después de los cuales había logrado obtener del Gobierno la dictación del decreto. El señor Echenique, presidente accidental de la Junta, según se nos ha informado de muy buena fuente, hace mucho tiempo que no va al Ministerio de Asistencia Social.

Finalizando su alarmante información, dice nuestro colega: ..."los fondo de que ahora dipone la Beneficencia Pública le servirán para atender sus servicios en forma medianamente regular por sólo nueve días más". Esto nos parece infundado, por cuanto la Junta cuenta con entradas propias, como son los arriendos de propiedades, 2 ojo de las apuestas mútuas en ambos Hipódromos etc., quedando pendiente, únicamente, la cuota de la subvención fiscal correspondiente al presente mes, que quedará a disposición de la Junta, una vez aprobados por el Congreso los presupuestos generales de la Nación.

Y, aún más, en el caso que estos presupuestos no alcanzaran a quedar despachados en el curso del presente mes, no dudamos que el Ministerio de Asistencia Social, de acuerdo con la Ley de Duodécimos, dictará oportunamente el decreto que autorice a la Junta para disponer de la cuota de la subvención que le corresponda, sin que por esto se lesionen en lo más mínimo los importantes servicios que la Junta tiene a su cargo.

SINTESIS DEL PROYECTO DE ESTATUTO ADMINISTRATIVO

CUYO TEXTO PUBLICA HOY "LA NACION" Y CUYAS LINEAS GENERALES ANTICIPO AYER

Se encuentra ya en la Cámara de Diputados el Estatuto Administrativo de los Empleados Públicos de Chile.

Sirve de prólogo al proyecto una exposición que el Ejecutivo ha estimado conveniente hacer a fin de fundamentar los propósitos que persigue al proponer su aprobación y que son los de estrechar los gastos públicos hasta encuadrarlos dentro de las entradas del Erario.

El artículo 1.º establece veintitrés categorías de sueldos, desde $ 45,000, que es el más alto, hasta $ 1,200, que es el más bajo.

El artículo 2.º señala los empleados que quedarán en cada una de las categorías ya citadas. Están incluídos en la nómina todos los servidores de la nación, desde el más alto hasta el más modesto.

El artículo 3.º establece que las remuneraciones del Ejército y la Armada se regirán por una ley especial, independiente del Estatuto.

El 4.º fija los sueldos del personal de los servicios diplomático y consular.

El 5.º fija los sueldos del personal docente de la Enseñanza Pública.

El 6.º otorga un premio de 10 por ciento sobre el sueldo al personal de la enseñanza y limita el monto a que puede alcanzar.

El 7.º establece que los empleados a contrata tendrán la remuneración que se convenga en los respectivos contratos.

El 8.º dispone que no podrán percibirse remuneraciones más altas que la que se haya asignado al cargo que se desempeña más un 20 por ciento en caso de estar acogido a la jubilación. Se exceptúan de esta disposición los empleados diplomáticos y consulares, los de los extremos Norte y Sur del territorio, los marinos embarcados, los aviadores y los tripulantes de submarinos.

El artículo 9.º obliga a los funcionarios jubilados que desempeñen un cargo activo, a optar por una de las remuneraciones. En ningún caso será más alta que la mayor de las sumas por que puede optar.

El artículo 10 limita el número de los empleados al que figure en la Ley de Presupuestos del presente año, sin que se pueda modificar ese número sino por una ley de efectos permanentes.

El artículo 11 establece el escalafón de empleados por categorías de sueldos, antigüedad y méritos.

El artículo 12 señala el procedimiento para los ascensos e instituye las ternas para tal objeto.

El 13, exime a ciertos empleados de la disposición anterior.

El 14 faculta al Presidente de la República para nombrar a su arbitrio a los jefes de servicios y oficinas.

El 15, reglamenta los permisos y feriados, regula los plazos y asigna los sueldos que recibirán los empleados con licencias.

El 16, niega derecho a feriado a los funcionarios que queden sin trabajo obligatorio por más de quince días en cada año.

El 17, señala las causales que originarán la vacancia de los puestos públicos.

El 18, faculta a los jefes de servicios para fijar las horas de trabajo y de llegada y salida.

El 19, dispone que las jubilaciones serán a los 40 años, o en la forma establecida en las leyes de 20 de Agosto de 1857, 3 de Setiembre de 1863 y 10 de Enero de 1900.

El artículo 20 señala el monto de las pensiones de jubilación para los empleados diplomáticos y consulares.

El 21, concede jubilación a los 30 y 25 años, respectivamente, a los oficiales y jefes de Carabineros y Policías y a los sub-oficiales, clases y tropa de los mismos Cuerpos, pudiendo retirarse antes con tantas avas partes como años tengan de servicios.

El 22, dispone el procedimiento que se seguirá con las jubilaciones en general que se concedieron por decretos - leyes y salva de sus efectos a los dineros que ya se hubieren percibido.

Las disposiciones generales conceden desahucios a los empleados que serán suprimidos; señala la forma de reincorporación; deroga las leyes y decretos - leyes que contraríen al Estatuto y fija la vigencia de éste desde la fecha de su publicación en el "Diario Oficial".

INSTITUTO POLITECNICO I TRIAL DE LA UNIVERSIDAD CATOLICA

El 10 de Marzo se abre la matrícula en este importante plantel de educación industrial que tiene por objeto formar Sub-Ingenieros Electricistas, Constructores y Químicos Industriales de la Universidad Católica, con la preparación científica, práctica y moral que los habilite para secundar con éxito, cada uno en su especialidad respectiva, a los ingenieros Electricistas, Civiles y de Minas.

Los cursos constan de tres años. Para incorporarse se requiere:

a) Una preparación que equivalga a un grado no inferior al 3.er año de humanidades rendido satisfactoriamente y aptitudes especiales para las matemáticas.

Para los que no tenyan dicha preparación existe un curso preparatorio.

b) No menos de 16 años.

c) Presentar muy buenos certificados de su capacidad intelectual, de su conducta moral y religiosa del establecimiento de que procede.

d) Los prospectos donde pueden consultarse el plan de estudios, horas de clase teóricas y laboratorios, trabajos en el terreno, etc., pueden pedirse mientras se abre la matrícula, al Sub-Director del Establecimiento, Huér oficina 14.

Las clases comenzar Abril.

Los exámenes de efectuarán en los días a continuación se exp

Lunes 15 de Marz M. — Aritmética, Á metría, preparatoria y Geometría y Trigono años: cálculo infinit año y contabilidad 2.o

Martes 16 de Marz M. Física, preparatoria Electricidad; 1.er año ca 1.o, 2.o y 3.er año y Castellano; Topogra de Química, Metalurg ción de minas 3.er año

Miércoles 17 de Ma M., Inglés, 1.o, 2.o y Química. Preparatoria Mecánica, 2.o de co 2.o de electricidad y c 2.os años Presupuestos carpintería.

Jueves 18 de Marz M. Máquinas y motor dad 2.o y 3.er año; D y natural, preparatoria Dibujo 2.os años y 3.o 2.o y 3 er año de cons

Viernes 19 de Marz M. Laboratorio 2.o y electricidad y talleres eléctricos 2.os años.

AGRUPACION NACIONAL DE DIRECTORES DE ESCUELAS PRIMARIAS.—Ayer celebró una numerosa asamblea y se tomaron los siguientes acuerdos:

1.o Agradecer la cooperación ofrecida por los representantes parlamentarios de varias provincias a favor de la defensa de los sueldos y jubilaciones.

2.o Recomendar al profesorado de provincias se dirija lo más pronto posible a sus representantes, con el mismo objeto.

3.o Nombrar una comisión que confeccione un cuadro comparativo de los sueldos del prof mario, secundario y del Ejército.

4.o Invitar a las reun el profesorado primario

5.o Encargar que la c cia relacionada con esta dirija al presidente, s Guzmán, San Miguel 73 tario señor Carlos Con Manuel Infante 226.

6.o Designar una co que se acerque a la C lamentaria encargada d Estatu Administrativo so que se quiera incl profesorado

El Ejecutivo propone al Congreso reformar fundamentalmente la Ley de Municipalida

EN EL PROYECTO DE LEY ENVIADO A LAS CAMARAS, SE SUPRIME EL REGISTRO ESPECIAL PARA LA ELECCION DE MUNICIPIOS. — SE UTILIZARA EL REGISTRO ELECTORAL COMUN. — LA INSCRIPCION DE LOS EXTRANJEROS

SERA HECHA POR LAS JUNTAS INSCRIPTORAS, INSTITUIDAS POR LA LEY GENERAL DE ELECCIONES. —SE FIJA EL 1.er DOMINGO DE JUNIO DE ESTE AÑO PARA QUE SE VERIFIQUEN LAS PROXIMAS ELECCIONES MUNICIPALES

El Ejecutivo ha enviado a las Cámaras el siguiente proyecto de ley, con el cual se reforma el decreto-ley N.o 740, del 7 de Diciembre último:

Conciudadanos del Senado y de la Cámara de Diputados:

El decreto-ley 740 de 7 de Diciembre último, sobre organización y atribuciones de las Municipalidades, fijó como fecha de la próxima elección el segundo Domingo de Abril de 1927.

Estimo que dicho plazo de más de un año no se justifica por ninguna consideración de interés general.

La inscripción de los electores que con arreglo a la constitución pueden tomar en las elecciones municipales, estando ya hechas casi en su totalidad en los Registros Electorales Generales podrían completarse en un plazo muy breve, de manera que no se ve motivo alguno para mantener durante un año más todavía el funcionamiento de las Municipalidades actuales que fueron elegidas en muchos casos en forma incorrecta, ni tampoco el funcionamiento de las Juntas de Vecinos nombradas por decreto del Gobierno o sea sin elección popular, para sustituir a los Municipios disueltos por otros decretos del Gobierno o para reemplazar a los que quedaron sin elegirse en las elecciones de 1924.

Dicho decreto-ley ordena, asimismo, la nueva inscripción de todos los ciudadanos de la República para que puedan votar en las próximas elecciones municipales, lo que además de imponer una molestia inoficiosa al electorado nacional tiene el inconveniente de originar el gasto de un millón de pesos a lo menos, en razón de la remuneración que debe pagarse a los funcionarios inscriptores, del transporte de los mismos, de los costos de las publicaciones y de la impresión de los registros.

Por otra parte, el decreto-ley citado encomienda en algunos casos a los Municipios funciones que corresponden lógicamente a otras autoridades, como pequeños defectos que es conveniente corregir.

En esta virtud, tengo el honor de proponeros la siguiente reforma del decreto-ley vigente de los Municipios:

PROYECTO DE LEY

Se aprueba el decreto-ley N.o 740 de 7 de Diciembre de 1925, con las siguientes modificaciones:

Artículo 1.o Se suprime la frase "o agrupaciones de comunas" del inciso primero del artículo primero.

Art. 2.o Se sustituye el artículo 3.o por el siguiente: "La elección de regidores se hará el 1.o de Abril del año en que corresponda efectuarla, en votación directa por los electores inscritos en el padrón municipal de la comuna. Este padrón se compondrá:

1.o De los ciudadanos inscritos en los Registros Electorales para las elecciones de Congreso y de Presidente de la República.

2.o De los extranjeros mayores de 21 años que sepan leer y escribir domiciliados en la comuna, que tengan a lo menos cinco años de residencia en Chile y que concurran personalmente a solicitar su empadronamiento.

Practicarán este empadronamiento en registro especial las mismas juntas inscriptoras a las cuales la Ley de Elecciones encomienda la inscripción en los Registros Generales."

Art .3.o Se sustituye el artículo 4.o por el siguiente:

"Estas Juntas destinarán una hora a la semana a la inscripción de los extranjeros y sus miembros percibirán una remuneración de un peso por cada inscrito.

Este gasto y los que se produzcan por publicaciones y útiles de escritorio serán de cuenta de la Municipalidad."

Artículo 4.o Se sustituye el art. 8.o por el siguiente:

"Los electores deben presentar certificados para acreditar su identidad o testimonios personales para comprobar el domicilio si la comisión lo exige, siendo suficiente causa para no admitir la inscripción la resistencia a presentarlos, y estampará las impresiones digitales de la manera que se dispone en el artículo 17 del decreto-ley N.o 343.

En la columna destinada al efecto, firmarán las personas que se presenten a declarar sobre el domicilio del concurrente."

Art. 5.o Se sustituyen los N.os 1.o, 2.o y 3.o del art. 10 por los siguientes:

"1.o Los eclesiásticos regulares; 2.o aquellos cuya capacidad se encuentre perturbada por ineptitud física o mental que inhabilite para obrar libre y reflexivamente."

Artículo 6. Se sustituye el inciso 2.o del artículo 11 por el siguiente:

"El oficial civil le dará cuenta dentro del tercero día de asentada la partida, de los extranjeros mayores de 21 años que fallezcan en la comuna".

Artículo 7.o Se derogan los artículos N.os 16, 17 y 18 y se sustituyen por el siguiente:

"En las elecciones de municipalidades, funcionarán las mismas mesas receptoras de sufragios que hayan funcionado en las últimas elecciones de Congreso o de Presidente de la República.

Ocho días antes de cada elección municipal, se reunirán para constituirse los vocales de dichas mesas en los mismos locales en que hubieren funcionado en la última elección y sujetándose a lo dispuesto en el párrafo 5.o del Título 4.o del decreto-ley de elecciones.

Artículo 7.o Se suprime del artículo 19, la frase "las excusas o exclusiones de los nombrados".

Artículo 8.o Se sustituye el N.o 2 del artículo 24, por el siguiente:

"Los chilenos que se hayan naturalizado en país extranjero".

Artículo 9.o Se agrega al final del N.o 2 del artículo 37, el siguiente inciso:

"Estas remuneraciones son incompatibles con toda otra asignación fiscal o municipal."

Artículo 10. Se sustituye la frase "veinte metros de anchura", contenida en el número 5.o del artículo 46, por la siguiente: "quince metros de anchura".

Artículo 11. Se sustituye la frase: "conceder el uso y goce de los bienes" del N.o 1 del artículo 47, por la siguiente: "dar en arrendamiento los bienes raíces".

Artículo 12. Se agrega al N.o 2.o del artículo 47, la frase "de educación primaria".

Artículo 13. Se suprime el N.o 2 del Artículo 47.

Artículo 14. Se sustituye la palabra: "ratificación", del N.o 2 del artículo 49, por la frase: "aprobación o rechazo".

Artículo 15. Se sustituye el N.o 3 del artículo 49, por el siguiente:

"Solicitar del Presidente de la República autorización para entrar en posesión provisoria, por cuenta de la Municipalidad, de los Mercados y Mataderos de la ciudad, que pertenezcan o estén concedidos a particulares, mientras se dicta una ley autorizando o denegando la expropiación".

Artículo 16. Se sustituye el encabezamiento y los diez primeros incisos del artículo N.o 54 por el siguiente artículo: "Las Municipalidades tendrán las siguientes rentas::

"1.o La cuota que a favor de ellas establecen las leyes de impuestos sobre los bienes raíces y muebles y sobre los valores mobiliarios; 2.o el impuesto de patentes comerciales, industriales y profesionales; 3.o las patentes de vehículos; 4.o las contribuciones municipales sobre propiedades carboníferas, salitreras y mineras; 5.o las contribuciones de mercados y mataderos; 6.o los derechos que establezcan sobre los kioskos, ventas, en plazas, calles y avenidas, y el derecho de andamios; 7.o el impuesto anual de $ 10 por cada perro que pertenezca a una persona domiciliada en el recinto urbano de la comuna; 8.o las rentas que produzcan las propiedades y demás bienes municipales; 9.o las multas por infracción de ordenanzas, reglamentos y demás disposiciones de la autoridad local".

Artículo 17. Se sustituyen las palabras: "los intereses" del N.o 1 del artículo 56, por las siguientes: "las rentas".

Artículo 19. — Se sustituye el artículo 63 por el siguiente: "El producto de las contribuciones municipales sobre la propiedad carbonífera minera o salitrera se distribuirá entre las comunas en que estén situados los yacimientos en la proporción que fije el Presidente de la República".

Artículo 20. — Se suprime el N.o 23 del Artículo 90.

Artículo 21. — Se deroga el artículo 5.o de los transitorios.

Artículo 22. — La presente ley regirá desde su promulgación en el Diario Oficial.

ARTICULOS TRANSITORIOS

Artículo 1.o. — Se reemplaza el artículo 2.o de los transitorios por el siguiente:

"La próxima elección de Municipalidades se verificará el Primer Domingo de Junio de 1926 y hasta el día de su instalación permanecerán en funciones las actuales municipalidades, juntas de vecinos, alcaldes o intendentes municipales cumpliendo sus deberes y ejercitando sus atribuciones en conformidad a las disposiciones de la presente ley, afectándoles todas ellas sin perjuicio de que el Presidente de la República puede remover y nombrar a las juntas de vecinos y a los miembros de las mismas que crea convenientes para el mejor servicio.

Artículo 2.o. — En la calificación de la elección de las Municipalidades a que se refiere el artículo que precede, se procederá en la misma forma, y se guardarán los mismos plazos establecidos en el Título 2.o del decreto-ley orgánico de las Municipalidades.

Dichas Municipalidades se reunirán y constituirán con arreglo a la presente ley el primer Domingo de Julio próximo.

Santiago, 1.o de Marzo de 1926. — **Emiliano Figueroa.** — **Maximiliano Ibáñez.**

¿ES INCONSTITUCION FORMA PROPU

Conversamos con u versada en estos asun bierno local, quien nos a su juicio la supresió trol especial para la Municipalidades modifi mentalmente la ley ellas promulgada el 7 bre último.

En efecto, nos agre se establezca en ellas cripciones para el Re cial sean hechas por tintas de las estableci Ley General de Eleccio ce al propósito de evita sible la intervención de en la generación de las lidades.

Además, siguió nue mante, esa disposición se ajusta al precepto nal que establece que gistros particulares en muna para la elección cipalidades".

Cierto, concluyó dicién por no haberse estable ley de municipalidades de contribuyentes para ran en las elecciones de poraciones, y contemp codición para part ellas las mismas que la condición de ciuda tor, los dos registros exactamente iguales. neración es fundament tinta, en tal forma qu especial para eleccione cipios queda totalmen la política.

Respecto de la fecha ra la próxima elecció cipios, se nos dijo que plaba algunos plazos tablecidos, y que adem pleno invierno, siendo si imposible que concu lidad de los electores localidades en donde p ca se hacen sumame las comunicaciones.

E D U C A C I O N

Las Escuelas Normales

SUFRIRAN FUNDAMENTALES TRASFORMACIONES.—CON ESTE MOTIVO, SE POSTERGA LA FECHA DE LA INICIACION DE LAS CLASES

El Ministerio de Instrucción ha enviado a la Dirección General de Educación Primaria la siguiente nota, en la cual se ordena postergar la fecha de iniciación de las tareas en las escuelas normales del país:

"En el Proyecto de Presupuesto de 1925 se han introducido modificaciones fundamentales relativas a la organización y funcionamiento de las Escuelas Normales, modificaciones que serán sometidas en breve a la consideración del Congreso Nacional.

A fin de evitar posibles molestias inútiles a los alumnos, sírvase Ud. impartir las órdenes del caso para que estos no se recojan antes del 15 de Marzo próximo".

La Dirección General de Educación Primaria ha impartido las instrucciones del caso a los directores de estos establecimientos.

Según nuestras informaciones, las modificaciones fundamentales en la organización de las Escuelas Normales, a que alude el documento anterior, consistiría en la supresión de algunas, y en la transformación de todas las demás, o de casi todas, de internados en externados.

El Viernes de la presente semana será comunicado el presupuesto de Instrucción al Ministreio de Hacienda, para que éste a su vez, lo someta a la consideración de la Comisión Mixta.

De manera que de iniciarse las clases en estos establecimientos en la fecha primitivamente indicada, ocurriría que después de algunos días deberían suspenderse por la supresión de la Escuela consultada en el presupuesto, o incurrirían en gastos de alimentación y otros para el alumnado, gastos que tampoco figuran en ningún ítem del mismo presupuesto.

El profesorado comienza a imponerse de las supresiones

QUE SE HAN HECHO EN LA ENSEÑANZA.—ACUERDOS DE LA SOCIEDAD NACIONAL DE PROFESORES

Ayer se reunió el directorio de esta institución con el objeto de cambiar ideas sobre la situación de la enseñanza pública, frente a los proyectos del Ejecutivo, y acordó:

1.o Defender los intereses de la enseñanza nacional amagados con la amenaza de supresión de establecimientos;

2.o Nombrar una comisión para que se informe sobre los proyectos del Gobierno;

3.o Sesionar cada dos días en el local de costumbre, a las 6 P. M.;

4.o Rogar a todos los directores que asistan a las sesiones.

5.o La próxima sesión será el Jueves 4 de Marzo.

C R O N I C A   P O L I C I A L

Otro de los hermanos Grohnert reconoce en Silva Cossio a uno de los salteadores de Chicureo

Con toda actividad han continuado ayer las investigaciones de los carabineros, que dirige el capitán señor Romo, a fin de entregar a la justicia a todos los bandidos que actuaron la noche del 19 en Chicureo.

Por su parte, el juez señor Darrigrandi, trabajó también durante todo el día en la sustanciación del sumario correspondiente, agregándose a éste interesantes detalles que tienden al esclarecimiento completo de la forma en que se perpetró este horroroso hecho.

UN DESCONOCIDO EN UN FUNDO DE LOS ALREDEDORES QUE ALCANZA A INFUNDIR SOSPECHAS

En la mañana de ayer se recibió el denuncio hecho por los carabineros del retén del fundo San Jorge, de que a esa localidad había llegado hace algunos días un individuo desconocido, y que su fisonomía, su estatura, coincidía con la filiación entregada a los carabineros por el capitán Romo.

Inmediatamente se ordenó la detención de este individuo, que resultó ser un peón que, habiendo perdido el trabajo, buscaba allí colocación.

UN NUEVO CAREO ENTRE LOS DETENIDOS

En la tarde de ayer, el juez señor Darrigrandi sometió a los reos Silva, Durán, Garay y Loyola, a un nuevo careo. Después de éste, los reos fueron puestos frente al joven Eduardo Grohnert, hermano del señor Félix Grohnert, y que, como su hermano, fué testigo presencial del salteo.

OTRO DE LOS HERMANOS GROHNERT RECONOCE A SILVA COSSIO

El juez preguntó entonces al joven Eduardo si reconocía entre los reos a algunos de los salteadores. Después de mirarlos uno a uno, y cuando sus miradas se posaron en Silva Cossio, dijo, señalándolo con el dedo:

—"Este fué el bandido que entró primero que todos al comedor".

Nada dijo Silva al oir estas palabras, y bajando la vista hasta el suelo, no respondió por lo pronto a las preguntas que le hacía el juez.

"YO LLEVE REVOLVER Y NO CHOCO"

En seguida preguntó el juez con qué clase de armas había intervenido en el salteo, a lo que éste contestó que había llevado un revólver.

—"No es verdad, le interrumpió Durán, éste llevó un choco".

Dándole una furiosa mirada a su ex-compañero, Silva respondió dirigiéndose al juez:

—"Yo, señor, llevé revólver y no choco". Y en esta declaración el reo se mantuvo, a pesar de que Garay y Loyola dicen lo mismo que Durán.

"QUIERO HABLAR DOS PALABRAS A SOLAS CON UD."

Después de ésto, el juez señor Darrigrandi manifestó a Silva Cossio que la carabina que dijo estaba escondida en Lonquén no había sido encontrada, y que por ésto debía ir con el capitán Romo allí a fin de precisar el sitio en que estaba oculta.

Cuando ya el reo iba a ser sacado de la sala del juez, para que acompañara al señor Romo a Lonquén, Silva, dirigiéndose al juez le dijo:

—"Quiero hablar a solas dos palabras con Ud."

Cuando fueron cumplidos los deseos del reo, éste mantuvo una larga conversación con el juez, a cuyo término se dejó constancia por escrito de las declaraciones del reo.

SILVA COSSIO CONFIESA SU PARTICIPACION EN EL ASESINATO DEL SEÑOR LUIS LABARCA Y EL LUGAR EN QUE ESTAN ESCONDIDAS ALGUNAS ARMAS Y ESPECIES

En estas declaraciones, que se mantienen en estricta reserva, el reo confesó su participación en el asesinato del señor Luis Labarca, dando amplios detalles sobre la forma en que este señor fué ultimado.

Por último el reo, jurando que decía la verdad, dió el nombre de la persona que actualmente tiene en su poder parte de las armas y de las especies.

Refiriéndose al escondite de la otra parte de las especies y de las armas, confesó que Garay sabía ésto.

GARAY ESTA DISPUESTO A LLEVAR AL JUEZ AL LUGAR DONDE TIENE ESCONDIDO EL DINERO QUE SACO DEL SALTEO

Interrogado después Garay, frente a su compañero Silva, y ante las terminantes declaraciones de éste, confesó el lugar donde tiene escondido el dinero que le correspondió a él como participante del salteo.

"EL NEGRO MANUEL" UN TEMIBLE BANDIDO, AL CUAL GARAY TIENE UN VERDADERO TERROR

Agregó después Garay, que ya que decía la verdad iba ahora a declarar el nombre de otro de los bandidos que participaron en el salteo, además de los ya conocidos. Este es un individuo apodado "El Negro" y se llama Manuel Morales.

Después de relatar con toda clase de detalles la participación que éste tuvo en el salteo, casi rogando, le dijo al juez:

—"Pero por favor, señor, cuando arresten a este hombre, no me dejen junto con él".

Por los datos que obran en poder de los carabineros éste, "Negro Manuel" es un temible bandido que tiene a su haber doce salteos, y que nunca ha podido ser detenido siquiera por los carabineros.

ANOCHE MISMO "EL NEGRO" QUEDO CERCADO POR LOS CARABINEROS

Inmediatamente el capitán señor Romo dió las órdenes del caso para que los carabineros de los retenes respectivos, practiquen las investigaciones del caso para detener a este individuo.

Anoche mismo se nos informó que ya los carabineros tenían ubicado al bandido y que en las primeras horas de la madrugada sería cercado por los carabineros.

El capitán Romo se dirigirá hoy en las primeras horas de la mañana hacia el sitio en que "El Negro" habita, a fin de proceder a su detención.

TAMBIEN SE PRACTICARON HOY PESQUISAS EN LONQUEN

Se ha ordenado también que hoy, el teniente señor Geimza se traslade a Lonquén a fin de practicar allí importantes investigaciones a fin de dar con el lugar en que parte de las especies y de las armas están escondidas.

Anoche, pasaban nutos y el joven permanecía bajo vía

Anoche, en circun el joven empleado, Araya Carmona, domic calle San Isidro N.o 131 subir al tranvía N.o nea 30, en la calle Sa quina de Bandera, lo mala suerte que cayó rro permaneciendo ción por espacio sup cuartos de hora.

En estado sumamen señor Araya Carmona a la Asistencia Pública ta Central, donde reci meras curaciones.

UN RECLAMO DEL

Numerosas personas claron la caída del estuvieron en nuestra el objeto de hacer públ testa contra la Empres vías por el hecho de ha con tanto atraso la cual debía levantar jo el cual se encontra ma de este sensible ac

Efectivamente, más mos comprobar en la misaría que se pidió ocasiones la gata en que por raz Empresa se demoró motor que se necesita var la vida del señor

ACTUACION DE LA

Por su parte, la Prim ría, es decir el oficial ordenó la detención del del tranvía, José Llan el que fué remitido al ra pasar en la mañana disposición del Juzgad men.

EN LA ASISTENCIA

Como hemos dicho Araya Carmona fué estado grave a la Posta la Asistencia Pública hospitalizado.

Informaciones que se nistró en ese estableci permiten manifestar lectores que será difícil ñor Araya pueda salvarse heridas que tiene son de vedad.

A MODA ACTUAL

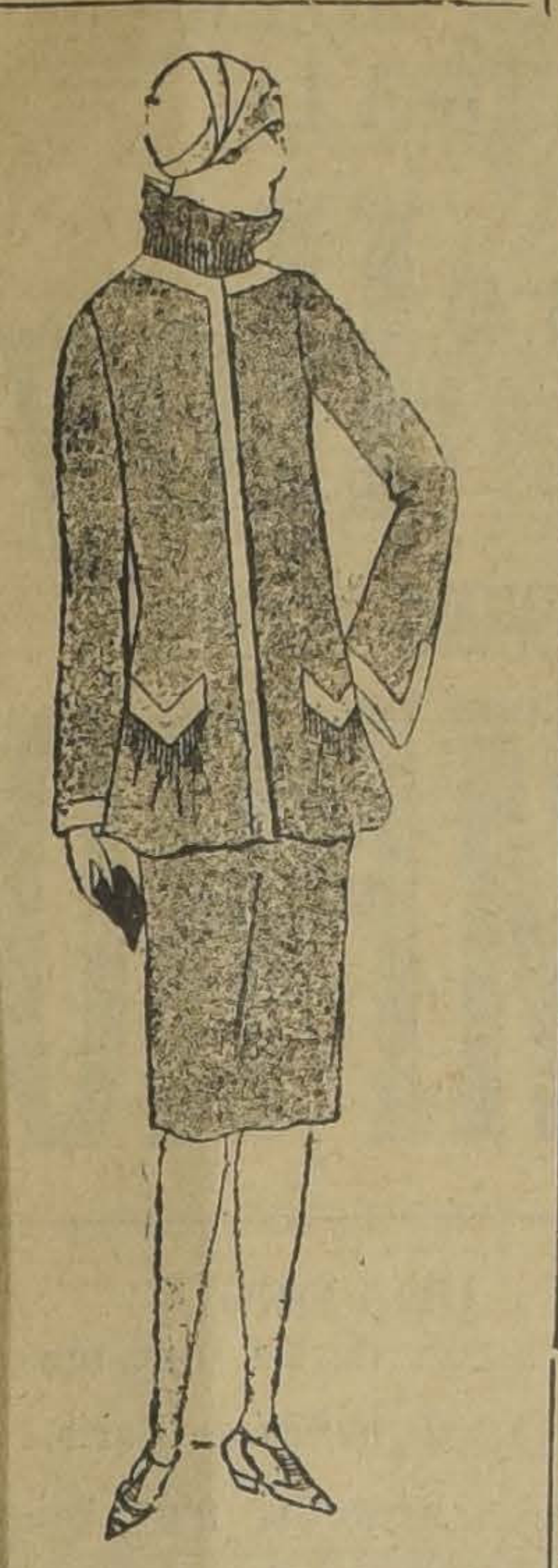

VESTIDO EN REPS CLARIDGE DE SEDA ROJA, ADORNADO DE SEDA BLANCA

EN MADRID.—Banquete ofrecido por el Ministro de Chile, señor don Emilio Rodríguez Mendoza.—Leemos en el "A. B. C." de Madrid:

"En el Hotel Ritz se ha celebrado una comida, con la que el Ministro de Chile y la señora de Rodríguez Mendoza, obsequiaron a las siguientes personalidades: monseñor Tedeschini, Nuncio Apostólico; don Carlos Estrada, Embajador de la Argentina; señor Espinosa de los Monteros, secretario general del Ministerio de Estado; marqués de Torres de Mendoza, secretario de Su Majestad el Rey; condesa y conde de Vilana, señoras de Núñez de Prado y de Merry del Val, el Encargado de Negocios de Bolivia y señora de Ostria Gutiérrez, el de los Estados Unidos y señora de Martín, el secretario diplomático de la Presidencia del Consejo, señor Linares Rivas; don Joaquín Edwards Bello, secretario permanente de Chile ante la S. D. N.; don Leonidas Irarrázaval, primer secretario de la Legación de Chile y señora; don Guillermo Zabala, agregado militar de Chile y señora, y los señores Alvarez de la Rivera y Prado Valdés."

ENFERMOS.—Se encuentra gravemente enferma en el Pensionado del Hospital San Borja, la señora Rebeca Humeres de Silva.

—Ha sido operado de apendicitis el señor Horacio Espinosa García, en el Pensionado del Hospital de San Vicente. Su estado es satisfactorio.

VIAJEROS.—Han regresado de su viaje a Constitución, donde fueron a pasar la temporada de Verano, la señora Juana B. de Cordero, acompañada de sus hijas señoritas Laura y Ortensia.

—Ha regresado de Viña del Mar la señora Zoila del B. de Bustos, y su hijita María Adelaida.

—De Constitución han regresado el señor Arcadio Erbetta, señora Benedicta Vaccaro de Erbetta y sus hijos Raúl, María y Edmundo.

—De Viña del Mar ha regresado el señor Alejandro R. Echeverría Pérez.

—Del balneario El Morro, Tomé, han regresado el señor René de Terán M. y señora Ester Sotomayor de Terán.

—De Valparaíso se encuentra en ésta la señora Ana Vargas de Valdebenito, acompañada de sus hijos Orlando y Olga.

—Ha regresado de las Termas de Tolhuaca, el doctor Moisés Amaral, señora e hija.

—Ha regresado de Constitución la señora Carmen Novoa de Veloso, acompañada de sus hijos Adriana, Olga, Anita, Alberto y Eugenio Veloso Novoa.

—De regreso de Viña del Mar se encuentra el señor Arturo Valdebenito de la Huerta.

—De Las Cruces han regresado las siguientes personas: Irma y Erica Sommers B., Elena y María Grez I., María Vial V.

—Del mismo punto los señores Manuel Yáñez Portaluppi y Osvaldo Marín.

—Ha regresado de Constitución el doctor Guillermo Velasco M. e hijos.

EN EL RESTAURANT SANTIAGO.—

ASISTENTES A LA MANIFESTACION

Banquete ofrecido por el Presidente del Directorio de la Cía de Teléfonos, Hon. E. B. Butler Henderson, al personal administrativo de la Empresa, en el salón rojo del Restaurant Santiago.

Asistieron las siguientes personas, señores: Ricardo Alvarez, Arturo Millard, Juan Recabarren, K. G. Vernon, Cecil Kerr, O. de la Barrera, Amador Cárdenas, J. T. Paiva, Gregorio Romero, Nicanor Donoso, Frank Lindon, Antonio Cabrera, A. J. Coombs, A. Greensitt, Horace Smith, Fernando Ode, Hipólito Saavedra, Florindo Aros, S. D. Thomas, Eduardo Ugarte, Mr. A. J. Kendall, Mr. William Johnstron, Hon. Butler Henderson, Mr. R. E. Micheli, Victorino Arriagada, Ernesto Varas, Carlos R. Miranda, Carlos Rodríguez, Fernando Nieraad, Pedro E. Martínez

EL SUB-DIRECTOR DE OBRAS MUNICIPALES FALLECIO AYER REPENTINAMENTE

Ayer a las 5 de la tarde en circunstancias que se encontraba trabajando en su oficina dejó de existir víctima de un violenta ataque de angina el sub-director del Departamento de Obras Municipales y Jefe de la Sección Pavimentación, el señor Alfredo Gacitúa Carrasco.

Desde los primeros momentos se prestaron al señor Gacitúa Carrasco toda clase de auxilios médicos, sin que fueran lo suficientemente eficaces para arrebatarlo de la muerte que sobrevino minutos después.

La noticia del fallecimiento del señor Gacitúa Carrasco produjo, en los círculos municipales profunda consternación.

El Intendente Municipal señor Phillips Huneeus se trasladó inmediatamente a la oficina y se impuso de la desgracia que enluta a la Municipalidad de Santiago.

El señor Alfredo Gacitúa Carrasco está vinculado a distinguidas familias de esta capital y había desempeñado el alto cargo en que lo sorprendió la muerte por espacio de veintitrés años y meses.

Los restos fueron trasladados a su casa-habitación de donde saldrán los funerales mañana.

VERANEANTES.—Se encuentran veraneando en Cartagena los señores Carlos y Víctor Vergara Leyton, señora Virginia Elizondo de Vergara y familia.

BAUTIZO.—Ha sido bautizada Elizabeth Marie, hija de don Adolfo Lazarus y de la señora Lucy Donoso de Lazarus.

Fueron padrinos el señor Francisco Regulez y la señorita Olga Rodríguez Bravo.

FALLECIMIENTO.—Ha dejado de existir en esta capital el distinguido caballero copiapino, señor Pedro Gigoux V., antiguo y meritorio empleado público, cuyo desaparecimiento ha causado hondo pesar entre los atacameños residentes en esta ciudad y sus relaciones.

RETRETA EN LA PLAZUELA DE LA MONEDA.—Retreta que ejecutará la banda del Cuerpo de Carabineros en la Plazuela de la Moneda, de 6 1|2 a 8 P. M., bajo la dirección del maestro señor E. Blanchait:

1. Fetrás.—Alemania en el mar. Marcha.
2. Thomas.—Raymond. Obertura.
3. Stetefeld.—Gustos Musicales. Potpourri.
4. Schmeling.—Ein Abend in Aranjuez.—Serenata.
5. Puccini.—Tosca. Fantasía.
6. Blankenburg.—El Aguila de Lille. Marcha.

VIDA SOCIAL PORTEÑA

EL DINNER - CONCERT DE MAÑANA EN EL CLUB VALPARAISO.—

Mañana, como de costumbre, se efectuará en los comedores y salones del Club Valparaíso el dinner concert semanal que se ofrece en honor de los señores socios, sus familias y relaciones. Para esta reunión social ya se han reservado numerosas mesas y las que quedan disponibles pueden solicitarse al señor Luis A. Lagos, concesionario del establecimiento.

La fiesta será amenizada por la orquesta del maestro Moreno, con un escogido programa de música de concierto y de baile.

COMIDA DE LOS INGENIEROS DE LA PROVINCIA.—Mañana se efectuará en uno de los comedores del Club Valparaíso la comida mensual de los ingenieros de la provincia.

VIAJEROS Y VERANEANTES.—Ha llegado a este puerto, el señor Arturo Alessandri Palma.

—Se ha dirigido a Jahuel don Ventura Piedrabuena y señora Enriqueta Bories de Piedrabuena.

—Regresó a Santiago, el señor Armando Toro Henríquez.

—Ha regresado del Sur, el señor Rodolfo Sherrington.

—Ayer regresó a Santiago, después de pasar una temporada en este puerto, el redactor de "La Nación" y conocido escritor, don Augusto Iglesias.

FUNERALES.—Ayer se efectuaron privadamente en este puerto, los funerales de la señorita Lucía de la Cerda Lemus, cuyo fallecimiento ha sido hondamente sentido en nuestra sociedad.

¡OH, MARGARITA

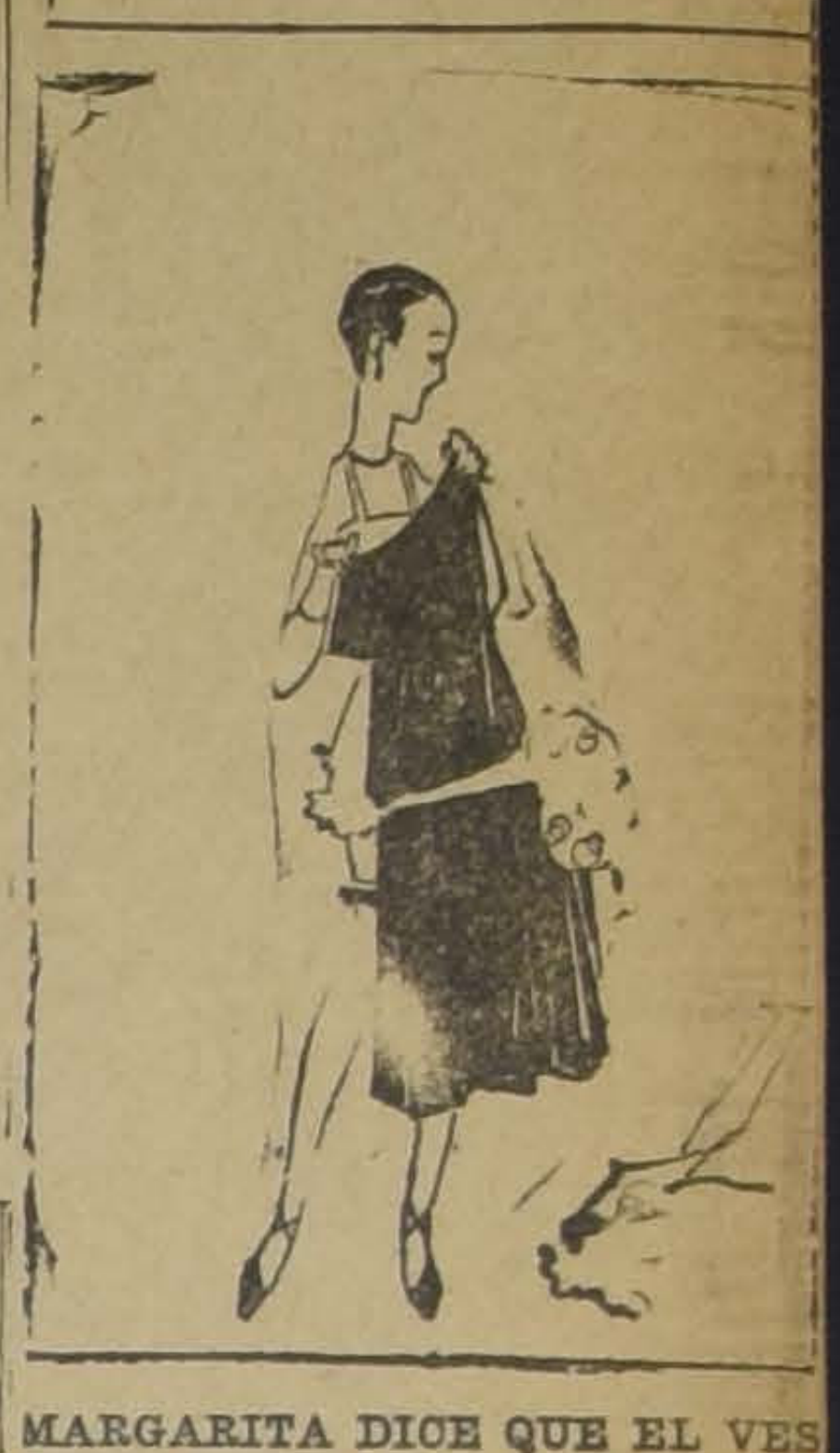

MARGARITA DICE QUE EL VESTIDO CORTO SE LLEVA PAR QUE LOS CABELLOS NO PAREZCAN DEMASIADO LARGOS...

¿BAILA USTED?
Si no sabe, ¿desea aprender? ¡Ni media palabra más! Hoy mismo consulte al profesor práctico y de más actualidad. Su enseñanza es rápida y correcta. Consultas y clases diariamente. Profesor M. Aguilar, San Isidro 457.

Sus gallinas
están completamente infectadas de piojos y por eso ponen tan pocos huevos. Pulverícelas debajo de las alas, etc., y desinfecte su gallinero con
CERTAN "Bayer"

Por ser hecho a mano, es suave, hermoso y perfecto el calzado Morel. San Antonio 85

La Joven de 18 Años
LAS jóvenes adolescentes a menudo tienen la tendencia de volverse anémicas, porque faltan en su sangre las sales minerales necesarias para gozar de perfecta salud. La NER-VITA de Dr. Huxley enriquece la sangre, estimula el apetito y nutre las células del cuerpo. Devuelve también al semblante ese color de rosa que es sinónimo de salud, de vigor y de fuerza y que constituye la alegría de vivir.
La NER-VITA del Dr. Huxley contiene todas las sales minerales que deben hallarse en una sangre sana. Compre Ud. un frasco hoy y pruebe la NER-VITA del Dr. Huxley. 12 6
NER-VITA DEL DR. HUXLEY
Abase de sales, glicerofosfatos y formiatos).

«DRYCO»
El único alimento para criaturas a falta de leche materna.
En venta en todas las Boticas.
Desde Valparaíso al Sur a .. $ 7.50 el tarro
Y desde Coquimbo al Norte a .. 8.00 el tarro
Preparado por The Dry Milk Co. of N. Y. Institución internacional dedicada al estudio y preparación de alimentos de leche pura.
Base: Leche desecada.
Santiago—MORRISON & Co.—Valparaíso
UNICOS DISTRIBUIDORES PARA CHILE

AVISO
Tenemos el agrado de avisar al público que la oficina de
"El Progreso Latino-Americano"
ha trasladado su oficina a
MORANDE N.o 291

LA FABRICA NACIONAL DE GORRAS Y SOMBREROS ROSENBLITT
ES LA QUE FABRICA EL AFAMADO SOMBRERO
3—M

DERMAL
Jabon de Tocador
Puro como la nieve de los Andes.

Preparadoras
COMPETENTES
en sombreros de señora, necesito.
PUENTE 685

ATENCION!!
COMPAÑIA EXTRANJERA de organización mundial, necesita personas con buenas relaciones sociales para la propagación de artículo único e indispensable.
FACIL TRABAJO. — BUENAS GANANCIAS.
OFERTAS A CASILLA 3017

AVISO IMPORTANTE PARA LAS PERSONAS INTERESADAS
— EN ADQUIRIR UN PIANO —
ROGAMOS VISITAR NUESTRO
SALON de PIANOS
Y SE CONVENCERAN DEL GRAN SURTIDO DE PIANOS QUE ACABAMOS DE RECIBIR NUEVAMENTE
La Casa NO vende PIANOS USADOS
SINO SOLAMENTE
PIANOS NUEVOS
ESO SI, CON GRANDES COMODIDADES DE PAGO PARA EL COMPRADOR
GRIMM & KERN
AHUMADA 99, ESQUINA MONEDA
Unicos Agentes de los Pianos
Grotrian Steinweg, Feurich, Gors & Kalmmann
- - - - y Hely - - - -

DACTILOGRAFA - ESTENOGRAFA
FRANCESA
Necesitan E. METTAIS y Cía
— AGUSTINAS 942 —

NO OLVIDE QUE EN EL CURSO DEL MES PROXIMO PODRA USTED CONTAR EN SU CASA CON EL PRODUCTO
MILKO
(M. R.)
o sea con leche desecada más pura y sana que es dable obtener.
Después de la buena leche materna MILKO es el alimento soberano para devolver la salud y las fuerzas a los niños enfermos y para evitar muchos trastornos y enfermedades a los niños sanos.
Para las personas débiles o convalecientes, MILKO es un alimento de fácil digestión y de un gran poder nutritivo.
N|O.

Banco Español
CHILE
Se pone en conocimiento de los señores suscritores de acciones de este Banco, que a partir de esta fecha pueden pasar a firmar la escritura constitutiva, en la Notaría de don Javier Vergara Rodríguez, Morandé 242, mediante el recibo que acredite haber integrado la primera cuota (50%) del valor correspondiente a sus acciones.
Este recibo será entregado por las comisiones nombradas para la cobranza.
EL COMITE ORGANIZADOR.

COMO SIEMPRE LA ULTIMA PALABRA EN MODA
Y PRECIOS BAJOS LOS MANTIENE LA
FABRICA NACIONAL DE GORRAS Y SOMBREROS
DELICIAS N.º 2636, FRENTE A LIBERTAD, O EN SUS
SUCURSALES SOMBRERERIA ROSENBLITT
3—M NAHUM ROSENBLITT.

"LA NACION"
SUSCRICION HASTA EL 31 DE DICIEMBRE DE 1926
$ 72.-
Suscríbase usted y le obsequiaremos un terreno en el Balneario "EL ALGARROBO".
(Detalles próximamente).
N|O.

NO SEA PEATON
Compre un FORD a Orrego
Delicias esquina Gálvez
Mar.—1

LAS FAJAS NIRVANA
(M. R.)
Son las únicas que satisfacen las exigencias de la moda actual y con ellas se consigue la silueta de rigor. Mejoran el aspecto físico y fortalecen el organismo por apretar los órganos en su verdadero lugar. Por estas grandes ventajas son recomendadas como las mejores por su distinguida clientela, la más elegante de Santiago.
SEÑORA: RECHACE LAS IMITACIONES Y EXIJA SIEMPRE LA MARCA
NIRVANA
SI QUIERE OBTENER UN RESULTADO POSITIVO DE SU FAJA O SOSTEN-SENOS
NUESTROS PRECIOS SON LOS MAS BAJOS EN PLAZA
AHUMADA 323, entre Huérfanos y Plaza
TELEFNO 4486
ESTA CASA NO TIENE SUCURSAL

LA CHILEAN CINEMA CORPORATION

LA CUAL HA PRESENTADO EL MAS FORMIDABLE MATERIAL DE ESTRENOS DURANTE LA TEMPORADA DE VERANO, INVITA A USTED A LA

Sala IMPERIO

ESPECIAL, 6.40
NOCHE, 9.40

Hoy

AL ESTRENO DE LA SUPER-PRODUCCION METRO GOLDWING MAYER

EL HOMBRE que COMPRO EL AMOR

No es el argumento corriente de fáciles recursos dramáticos: es la tragedia viva, intensa de tres almas condenadas al infierno del odio, al cual llegaron por el camino del amor. Todo el dolor de la vida y toda la intensidad del placer que supera los más entusiastas elogios y que es la dirección de varios corazones atormentados.

BETTY BLYTHE
MALHON HAMILTON
OLIVER BROOCK

UNA ORGIA
en honor de las diez mujeres más bellas de París.

Los aspectos más brillantes de París, la costa azul y Nueva York.

Lujo nunca superado, Soberbia presentación escénica.

TEATRO
AV. MATTA - HOY
AVENIDA MATTA, FRENTE A SAN FRANCISCO

NOCHE, 9.30
GRANDIOSO PROGRAMA DOBLE
PLATEA $ 2.00

INAUGURACION DE LOS ESPECTACULOS EXTRAORDINARIOS DE VARIEDADES EN COMBINACION CON EL CINE

COPELLI Y SUS GAUCHOS

LOS MAGOS DEL TANGO Y LA GUITARRA
Además: "PENSAMIENTOS DE ORO", por TOM MIX

ESPECIAL, 6.30, EL GRAN ACTOR TOM MIX EN:
"PENSAMIENTO DE ORO"
UNA PELICULA DE AMOR Y SENSACION LES AVENTURAS
PLATEA $ 1.50

T. República

Dirección Max Glucksmann
6.30 — con abono — 9.30
La gran producción Paramount:

FLOR de AMOR

por GLORIA SWANSON

EL QUE USA SOMBRERO
ROSENBLITT
DENOTA LA ELEGANCIA Y EL BUEN GUSTO
3—M

LA UNIVERSAL PICTURES CORP. PRESENTA A LA PAREJA IDEAL

BEN WILSON y NEVA GERBA

EN UNA SERIE DE MIL EMOCIONES Y DE ARRIESGADISIMAS PRUEBAS.

LA CAJA DEL MISTERIO

LOS PROGRAMAS DE HOY

TEATROS

AVENIDA MATTA (Av. Matta 619).—Los Gauchos Argentinos.
COMEDIA (Huérfanos).—Compañía Lillo—Amo y Señor.
SANTIAGO (Merced).—Compañía Palmada.—Vermouth: La Verbena de la Paloma. Noche: Los pícaros celos y La Alegría de la Huerta.

CIRCOS

INGLES (Pabellón Delicias).—Pantomima Acuática.

CINES

ALHAMBRA (San Antonio esquina Monjitas).—Especial y noche: El huésped de la pensión.
APOLO (Victoria frente a Juan Vicuña).—Noche: Sangre de Boxeador. (Fin).
ATENAS (Maestranza 1935).—Especial y noche: La Cautiva del Caudillo Moro.
AVENIDA (Vicuña Mackenna 694).—Tarde y noche: El Código del Oeste.
BRASIL (Brasil esquina Huérfanos).—Tarde y noche: Las Chicas de la Avenida Pedro Montt.
CAUPOLICAN (Avenida Central esquina Madrid).—Especial y noche: La Aristocracia del Automóvil.
COLON (Plazuela Ecuador).—Especial y noche: Para quién es el premio?
DELICIAS (Delicias esquina San Alfonso).—Especial y noche: Usted está en peligro.
ELECTRA (Catedral esquina Sotomayor).—Especial y noche: El Ciclónico Braulio.
ESMERALDA (San Diego 1035).—Tarde y noche: Las chicas de la Avenida Pedro Montt.
EXCELSIOR (Independencia 1070).—Especial y noche: Puños de Acero y Cásate y Verás.
FRANKLIN (San Diego 2015).—Especial y noche: La cautiva del caudillo moro.
HIPPODROME CIRCO (Artesanos 725).—Especial y noche: Lorena de los leones y Los dos vaqueros.
IMPERIAL (San Diego 1344).—Las entrometidas.
IMPERIO (Estado 239).—Especial y noche: El hombre que compró el amor.
INDEPENDENCIA (Independencia 373).—Especial y noche: Amor rústico, y programa cómico Paramount N.o 5.
IRIS (Castro 130).—Puños de acero.
LATORRE (Delicias 3734).—Especial y noche: La isla de los buques perdidos.
MINERVA (Chacabuco 780).—Tarde y noche: Vivir luchando.
MUNDIAL (Plaza Almagro).—Especial y noche: Con el infierno en el alma.
ODEON (Barroso esquina San Pablo).—Especial y noche: El Pibe.
O'HIGGINS (San Pablo esquina Cumming).—Tarde y noche: Las chicas de la Avenida Pedro Montt.
POLITEAMA (Portal Edwards).—Especial y noche: Llegando a la meta.
RECOLETA (Avenida Recoleta 345).—Especial y noche: El huésped de la pensión.
REPUBLICA (Avenida República 239).—Especial y noche: El huésped de la pensión.
SALA ORIENTE (San Francisco 178).—Especial y noche: El Pibe.
SETIEMBRE (Delicias 404).—Tarde y noche: Las Chicas de la Avenida Pedro Montt.
VICTORIA (Huérfanos esquina San Antonio).—Tarde y noche: El Ladrón de Bagdad.
YUNGAY (Plaza Yungay).—Especial y noche: La aristocracia del automóvil.

"Todo lo arreglan los gringos"

La compañía chilena de Evaristo Lillo ensaya con toda dedicación la obra cómica de Carlos Cariola, y Armando Hinojosa, titulada: "Todo lo arreglan los gringos", y en la que se tienen cifradas grandes expectativas de buen éxito. Los festejados autores aludidos, han escrito una pieza de actualidad, con una trama en la que abundan las escenas divertidas y los chistes graciosos. Cariola e Hinojosa están considerados como dos escritores festivos de envidiable comicidad, por lo que el anuncio del estreno de esta obra ha despertado un interés explicable.

La compañía Lillo la estrenará en la noche del Viernes, después de haberla ensayado, como decimos, cuidadosamente.

Teatro Santiago

La vermouth de hoy se hará con la zarzuela "La Verbena de la Paloma".

En la primera de la noche se pondrá nuevamente en escena el sainete lírico en un acto, de Fernández Shaw y Arniches, música de Gerónimo Giménez, titulado: "Pícaros celos".

Finalmente, se pondrá, por primera vez en la temporada, la zarzuela que lleva el título de "La Alegría de la Huerta".

Copelli debuta hoy en el Avenida Matta

Copelli y sus Gauchos se presentarán en el Av. Matta con un repertorio nuevo y abundante, que alternarán con las canciones favoritas que el público solicite.

Completa la función la atrayente película "Pensamientos de oro".

Esta noche debuta la Compañía Chilena "Evaristo Lillo" en el Teatro Comedia

Esta noche se presentará ante el público de La Comedia la compañía nacional de dramas y comedias que dirige y encabeza el celebrado actor Evaristo Lillo, y que acaba de desarrollar una brillante serie de funciones.

La crítica y el público han manifestado elocuentemente su aprobación por la labor que desarrolla esta compañía. Se reconoce en el esfuerzo de Evaristo Lillo una de las más formales y auspiciosas tentativas por el resurgimiento del teatro chileno, que hasta ahora se malograra por el poco apoyo del público y por la deficiente calidad de los conjuntos que pretendieron hacer teatro criollo.

Evaristo Lillo, con la experiencia dura de lo ocurrido, buscó a los más competentes y serios artistas nacionales y así, ha podido formar una compañía homogénea cuyos componentes están capacitados para interpretar con acierto cualquiera obra ya sean dramas, comedias o sainetes.

La función de esta noche se hará con la interesante obra dramática de Germán Luco Cruchaga, titulada "Amo y señor", producción que fué juzgada por la crítica como una de las afortunadas del teatro chileno.

Con una trama apasionante, Luco Cruchaga ha tejido sus escenas con la seguridad de un experimentado hombre de teatros, logrando el éxito que todos conocemos y que le ha colocado entre los escritores más felices en el género teatral.

Evaristo Lillo es el protagonista del personaje central y colaboran en la interpretación Andreíta Ferrer, Luisa Otero y Aguirrebeña, fuera de otros personajes complementarios.

Las localidades están en venta en la boletería de La Comedia desde las 10 A. M.

—Mañana se inauguran las secciones vermouths con una obra muy interesante.

TEATRO SANTIAGO

Empresa Ernesto Bouquet
Compañía Española de Zarzuela José Palmada
HOY — MIERCOLES 3 — HOY
Vermouth a las 6.15. Gran éxito:
LA VERBENA DE LA PALOMA
Noche, a las 9.30. Notable programa:
LOS PICAROS CELOS
LA ALEGRIA DE LA HUERTA
Localidades en venta desde las 10 A. M.

El Viernes debutarán en el Esmeralda las Hermanas Arena

La empresa Valenzuela Basterrica y Cía., en su anhelo de ayudar todas las actividades artísticas nacionales, ha contratado para hacer una jira por sus teatros de Valparaíso y Santiago, a las jóvenes y bellas bailarinas y cancionistas, hermanas Arena.

El trabajo que hacen estas bellas artistas chilenas es interesante y sus programas están formados por canciones mexicanas, colombianas, ecuatorianas y chilenas, danzas mexicanas y brasileñas y todo el repertorio moderno de shimmys, y foxtrots. En esta temporada del Esmeralda darán a conocer dos bailes hoy de moda en Estados Unidos, el Camino de la Luz y el Charleston.

El debut se efectuará, como ya hemos anunciado, en las dos funciones del Viernes próximo en el Esmeralda.

CIRCOS

El próximo beneficio del aplaudido tony Perico

Como está anunciado, en el Strong Man se efectuará el Lunes 8 de los corrientes, la función de honor y beneficio de este simpático y popular tony chileno, que con tantos admiradores cuenta en nuestro público.

En esta función tomarán parte más de 40 artistas, entre obreros y estudiantes, de teatros y circos actualmente en la capital, y los famosos huasos de Pedegua, que hacen las delicia del público con sus hermosas canciones.

A este programa se le agregarán otros números importantes, como ser: matchs de box en patines, espectáculo nuevo para Chile; y como prueba de afecto al beneficiado, trabajará el decano de los tonys de Chile, con su repertorio de monólogos, señor Federico Yáñez; varios matchs de box; la tonadillera "La bella Mary" y muchos otros números.

"El Inglés"

Esta noche representará por 43.a vez el Circo Inglés de Fieras la popular Pantomima Acuática, obra que ha batido todos los récords en el año de espectáculos en Santiago.

La Pantomima Acuática va en la segunda parte del programa en la primera irá un escogido acto de diversiones y variedades circenses, a cargo del personal artístico, figurando entre él, Miss Lestbaun, con sus fieras y el clown Salazar, que debutó anoche con feliz éxito.

SOMBRERERIAS ROSENBLITT

PUENTE N.º 616
Casi esquina Santo Domingo
DELICIAS N.º 2818
Entre Bascuñán y San Alfonso

SAN DIEGO N.º 1140
Pasado Avenida Matta
SAN DIEGO N.º 2207
Al llegar a Franklin

SON LAS SUCURSALES DE LA
FABRICA NACIONAL DE GORRAS Y SOMBREROS
DELICIAS N.º 2636, FRENTE A LIBERTAD
Nahum Rosenblitt.
1—M

NOTICIAS CINEMATOGRAFICAS

SALA IMPERIO

Hoy día de moda, estreno de la grandiosa producción: "El hombre que compró el amor", por Betty Blythe y Malohn Hamilton

Desde tiempo atrás la Sala Imperio ha venido anunciando el estreno que se efectúa hoy en sus funciones de moda. "El hombre que compró el amor" es la primera película gigante del año y ha sido desglosada del más selecto material que la Chilean Cinema Corp. presentará en la temporada de otoño. Se trata de una obra social de lujo extraordinario, cada una de cuyas escenas está estudiada en forma de que todos los detalles de su esplendor sean admirados por el público en el conjunto más magnífico que es posible imaginar. Un problema pasional de gran trascendencia sirve de tema a su argumento. En "El hombre que compró el amor" se afirma la inutilidad de la venganza que un enamorado pretenda tomar de la mujer a quien adora. Este punto es desarrollado con profundidad psicológica y perfecto conocimiento de la vida pasional y de él puede desprenderse una dramática lección para quienes no han ahondado bastante este aspecto de un caso tan humano y frecuente.

Los intérpretes de esta cinta son principalmente tres: el triángulo fatal, eterno que surge en toda unión que no ha sido guiada por el mutuo cariño. Los papeles están a cargo de Betty Blythe, la inolvidable protagonista de la "Reina de Saba" que encarna el tipo de la mujer que busca el amor verdadero y que se sacrifica engañada por un ilusorio miraje; Malohn Hamilton, el hombre que cree posible la compra del verdadero amor y que, viendo fracasado su intento, busca la venganza más terrible, y finalmente Oliver Broock, el galán mundano, a la caza de dinero y de fáciles conquistas que se ve envuelto en el tormentoso drama de las dos vidas fracasadas.

IMPERIAL

Para sus dos funciones de hoy anuncia este teatro la grandiosa creación de lujo "Las entrometidas", vibrante drama de fuerte realismo que es una crítica aguda para aquellas personas que tienen la manía de entrometerse en las vidas ajenas.

Esta película tiene un argumento policial de primera fuerza y [illegible] tra las tretas de que se valen [illegible] contrabandistas de whisky para introducir la bebida en Nueva [illegible]

Compañía EVARISTO LILLO
HOY-NOCHE

Amo y Señor

de German Luco Cruchaga

DEBUT
TEATRO COMEDIA

EL LADRON DE BAGDAD POR DOUGLAS FAIRBANKS

TEATRO VICTORIA

EL ESPECTACULO MAS MARAVILLOSO QUE SE HA PROYECTADO EN LA PANTALLA

—Una escalera de mil gradas que conduce a las plateadas extensiones de la luna
—Un caballo alado que lleva al Príncipe ladrón en desenfrenada carrera sobre las nubes
—Una alfombra mágica que lleva a su poseedor por encima de la ciudad encantada.
—La cuerda misteriosa. Los monstruos mitológicos en el proceloso mar de media noche. El impresionante valle del fuego. La montaña de las fatales desventuras. La capa invisible que protege a Fairbanks de las miradas indiscretas. Cómo surge un ejército formidable al golpe de una vara mágica, etc., etc.

6.20 HOY 9.30

(Localidades numeradas en venta)

Una sola función

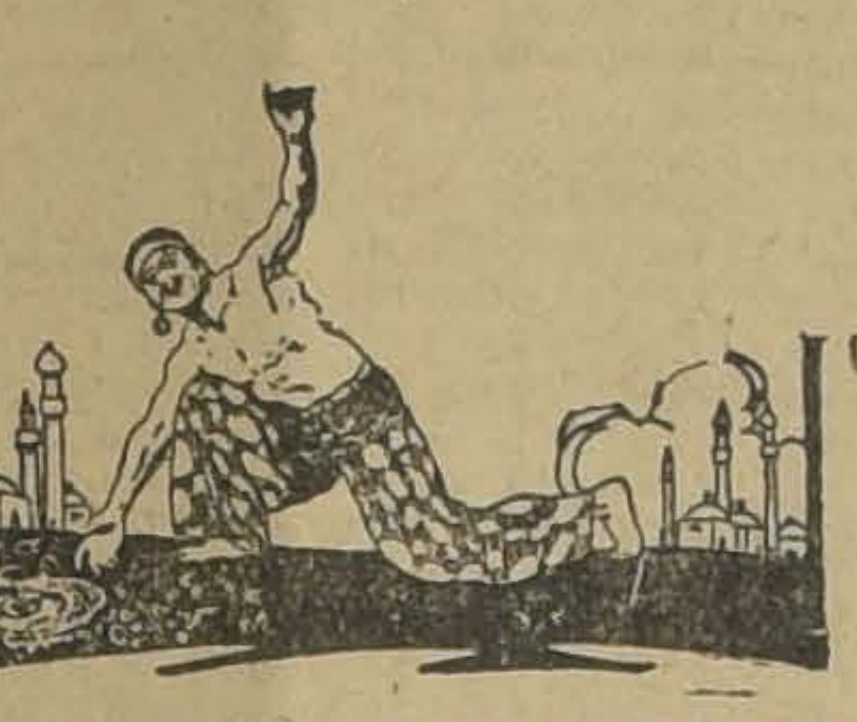

DOCE GRANDES ACTOS

PRODUCCION ARTISTAS UNIDOS

Fantástica evocación de Bagdad

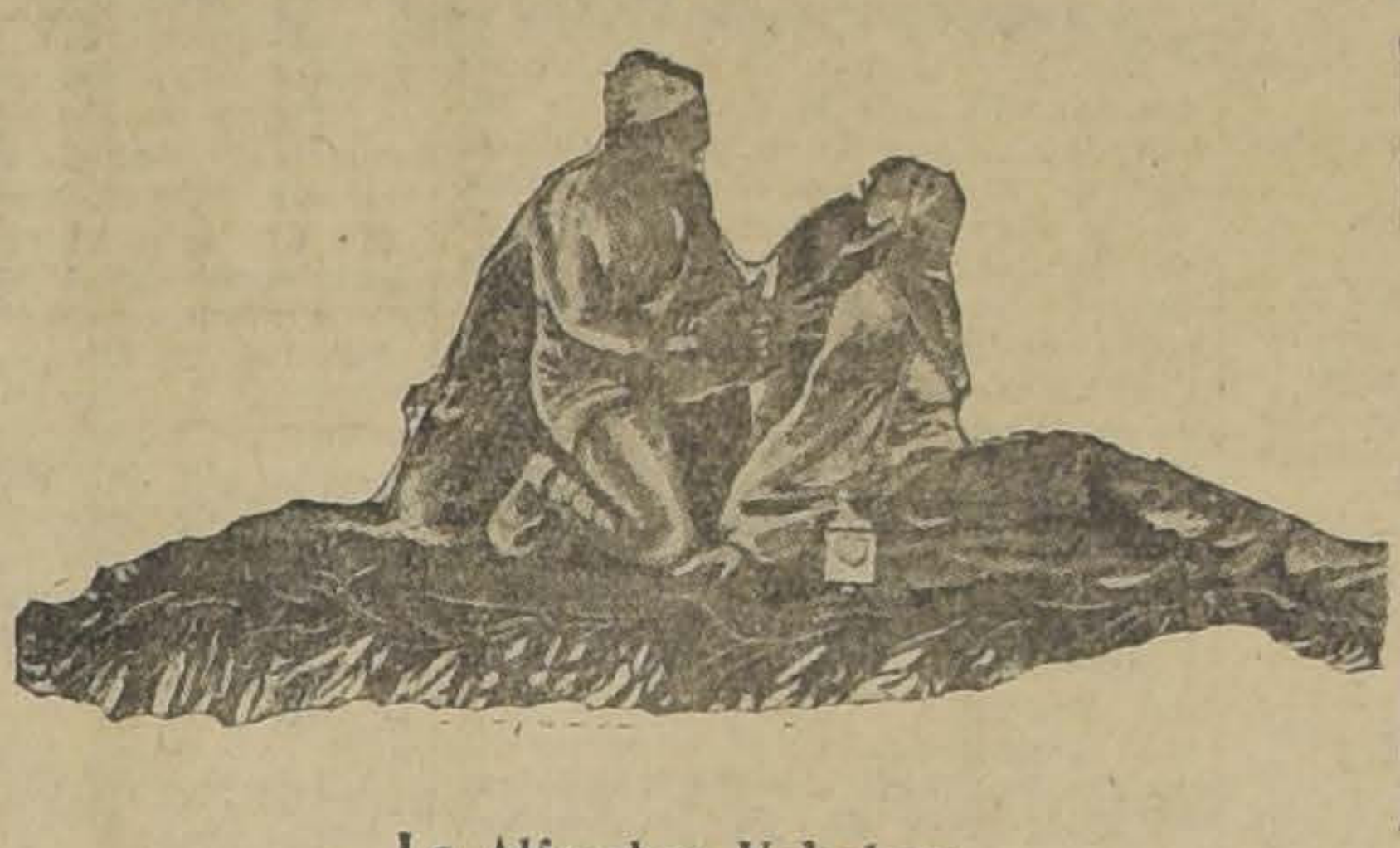

La Alfombra Voladora

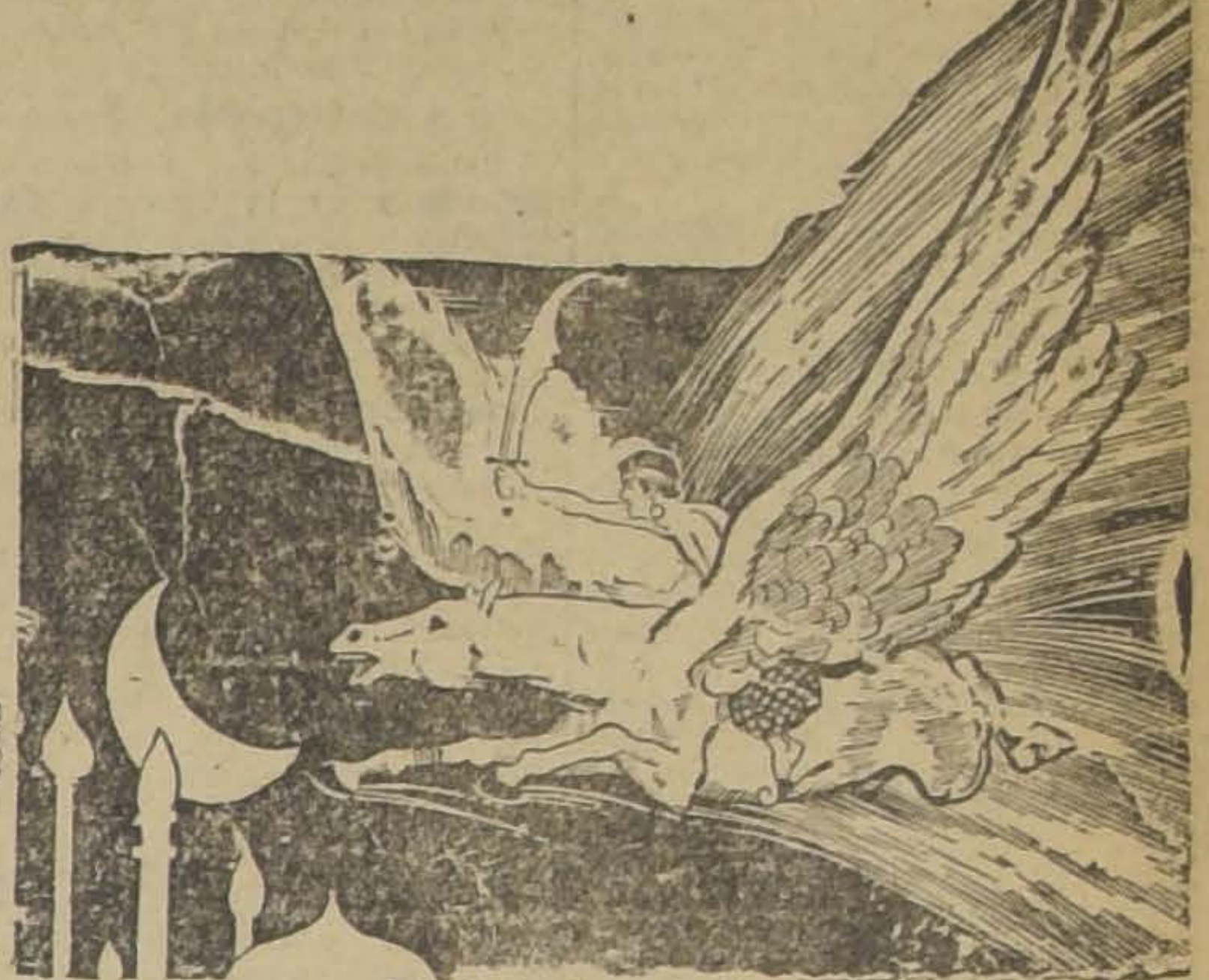

El Caballo Alado

C. CARIOLA
A. HINOJOSA

TODO LO REGLAN LOS GRINGOS

Ana y Perica, son Tacna y Arica? —:— VIERNES—LILLO TEATRO COMEDIA

T. INDEPENDENCIA — HOY ESPECIAL Y NOCHE AMOR RUSTICO Y UN CICLON DE RISA CONTINUA CON EL 5.o Programa Cómico PARAMOUNT

HOY

16 EXHIBICIONES CONSECUTIVAS

LAS CHICAS de la AV. PEDRO MONTT

SETIEMBRE
BRASIL
ESMERALDA
O'HIGGINS

UN EXITO ESTUPENDO MARCO AYER EL ESTRENO DE ESTA HERMOSA PELICULA CHILENA QUE HACE REIR DE BUENAS GANAS Y EMOCIONARSE SINCERAMENTE

Es una cadena de éxitos que ennoblece a la cinematografía nacional

6.30 - 9.30

PLATEA: $ 3

(Reserve sus localidades temprano)

PIDA DATOS A LOS QUE LA VIERON

EL TEATRO DIECIOCHO HA SIDO COMPLETAMENTE REFORMADO

La elegante sala de la calle Dieciocho que congrega continuamente a un público selecto y distinguido, ha emprendido una serie de arreglos y reformas que lo colocan en uno de los primeros lugares entre los teatros que proporcionan un espectáculo culto y agradable.

La dirección del teatro vigila cuidadosamente la selección de las películas que han contado siempre con la aprobación y el aplauso de los públicos más exigentes, de manera que la sala, mejoradas sus condiciones materiales, podrá corresponder dignamente a la distinción de su público habitual.

ALHAMBRA Y RECOLETA

"El huésped de la pensión", el estreno que ofrecen hoy los cines Alhambra y Recoleta, es una simpática comedia interpretada por la linda actriz Dorothy Devore y el galán Henry Gibbons.

Se trata de una novela de misterio y de amor desarrollada en un medio lleno de simpatía. Escenas palpitantes, encantadoras, por su juventud y su originalidad dan a esta película un sello especial, extraordinariamente interesante.

CAUPOLICAN Y YUNGAY

Estos teatros, tan acreditados en sus respectivos barrios, exhiben hoy la apasionante película "La aristocracia del automóvil", sensacional visión de aventuras de un campeón del volante que realiza toda clase de hazañas, batiendo el récord mundial en la pista de California, la más grande del mundo.

Sombrererías ROSENBLIT
SON LAS SUCURSALES
DIRECTAS DE LA FABRICA
3—M

RISA

PICANTITA

—— CON ——

AMOR a TOQUE DE CORNETA

Una galante novela de la época en que Viena era más alegre que París

ESPECTACULO PROHIBIDO PARA LAS SEÑORITAS QUE NUNCA HAN BESADO

MARTES

SETIEMBRE Y BRASIL

Propiedad de A. Pairoa T.

VIERNES
Setiembre y Brasil **EL LADRON de BAGDAD**

ALHAMBRA Y RECOLETA CHILEAN CINEMA CORP. HOY ESPECIAL Y NOCHE

La sentimental comedia de amor y misterio

EL HUESPED de la PENSION

por Dorothy Devore y Henry Gibbons. Amor y misterio,, trama sensacional y tierna.

HOY SE EXHIBE EN EL TEATRO VICTORIA "EL LADRON DE BAGDAD"

Un acontecimiento artístico de trascendencia ha de constituir hoy en el Teatro Victoria la reprise con una copia nueva de "El ladrón de Bagdad", obra considerada por la crítica mundial como la maravilla más grande de la cinematografía a la vez que como la obra más perfecta creada por el famoso actor Douglas Fairbanks. La fantasía no ha tenido una manifestación de tanta potencia y belleza como la que vemos en "El ladrón de Bagdad". Desarrollando un argumento basado en una de las más conocidas leyendas orientales se ha tejido una fina serie de aventuras románticas de exótico sabor. Un encanto raro, un perfume de cuento de hadas fluye de esta cinta inimitable e insuperable que narra la historia de un ladrón soñador y romántico que se transforma en hombre de bien, en príncipe de príncipes al impulso de una pasión amorosa. Se ha reconstruído con toques maravillosos en arte, el ambiente hechizado de Bagdad, la ciudad legendaria que es cuna de todas las tradiciones orientales.

La obra se presentará hoy en especial y nocturna completa en cada sección. El espectáculo se ilustrará con un selecto programa musical sincronizado por la orquesta Pemjean.

Las localidades son numeradas y estarán a la venta durante todo el día en la boletería del Victoria a fin de satisfacer los muchos pedidos que con anticipación ha recibido la dirección del teatro.

JULANE JOHNSON, PROTAGONISTA DE "EL LADRON DE BAGDAD"

MINERVA

"Vivir luchando".— Para sus funciones de hoy, esta sala anuncia el estreno de la regia comedia dramática de la Paramount, titulada: "Vivir luchando", cinta de hondo sentimiento, que pone de relieve la nobleza de alma de un hombre.

"LAS CHICAS DE LA AVENIDA PEDRO MONTT" ALCANZARON BUEN EXITO EN LOS TEATROS DE VALENZUELA BASTERRICA y Cía.

Hoy va nuevamente en los teatros Setiembre, Brasil, O'Higgins y Esmeralda

Halagador para el sentimiento nacional era el lleno absoluto que tuvieron ayer los teatros Setiembre, Brasil, O'Higgins y Esmeralda con motivo del estreno de la película porteña de la Labek Film, Las Chicas de la Avenida Pedro Montt.

Su argumento es hondo y sentido y en el total se refleja un sentimiento de humanidad que emociona y sugiere pensamientos nobles en todos los espectadores.

Junto a este argumento sencillo y sin grandes complicaciones, Alberto Santana, autor y director de esta película, ha tenido el talento de desarrollar paralelamente la parte episódica con dos romances cómico-amorosos que dan la nota del contraste, valorizando aún más la parte dramática.

La fotografía de Las Chicas de la Avenida Pedro Montt, es un acierto y nos confirma la opinión que en este sentido los operadores nacionales han encontrado la verdadera senda para el triunfo. Natalio Pellerano, camerâman de esta película se revela no sólo un buen técnico sino un artista de verdad, como lo demuestran varias vistas panorámicas de Valparaíso, al atardecer.

La interpretación de la película también está ajustada a la manera americana y en ella destacan sus valores positivos de intérpretes inteligentes y comprensivas, Raquel Mena, Julia Vial, Aurelia Relondo, Carlos Valdés, Peter van Ravenstein, Luis Romero, Luis Salazar y el niño Jorge Orrego.

Las Chicas de la Avenida Pedro Montt, continuará hoy en el cartel de las dos funciones de los teatros Setiembre, Brasil, O'Higgins y Esmeralda.

AVENIDA

"El Código del Oeste".— Una producción del famoso director Irvin Willat, titulada: "El Código del Oeste", es la hermosa cinta Paramount que presenta en sus funciones de hoy esta sala. La obra es de trama novedosa y vibrante, estando enlazados en su desarrollo un novelesco romance de aventuras en las praderas con un viril proceso pasional.

Avenida

VICUÑA MACKENNA 624
6.30 — HOY — 9.30

ESTRENO DE LA COLOSAL PRODUCCION PARAMOUNT DE AMOR Y AVENTURAS

EL CODIGO DEL OESTE

CREACION DEL SIMPATICO ACTOR
OWAN MOORE
Dirección Cinem. Italo Chilena.

Minerva

S. PABLO, ESQ. CHACABUCO
6.30 — HOY — 9.30

LA REGIA COMEDIA DRAMATICA DE HONDO SENTIMIENTO

VIVIR LUCHANDO

SOBERBIA CREACION DE
RICHARD DIX
Jacqueline Logan

PROXIMOS ESTRENOS

"EL FANTASMA DEL MOULIN ROUGE", "LA MAS MODERNA Y CIENTIFICA PRODUCCION FRANCESA"

No se ha ejecutado en el siglo XX otra producción de mayor novedad que "El fantasma del Moulin Rouge", el cual sobrepasa todas las expectativas cinematográficas y constituye el progreso científico cinematográfico más portentoso de la presente generación. Esta película de arte que nos presenta la Andes Film, será estrenada próximamente en los principales teatros de esta capital y constituirá el suceso artístico más sonado de la presente temporada.

"LOS AMORES DE UNA REINA" SERA EL PROXIMO GRAN ESTRENO DE LA SALA IMPERIO

La Sala Imperio, tratando siempre de ofrecer el mejor material cinematográfico, ha seleccionado para sus funciones de moda del próximo Miércoles la gran cinta social titulada "Los amores de una reina". Se trata de una película de calidad extraordinaria que narra las aventuras amorosas de una reina, soberana de un país balkánico y casada con un monarca vicioso y déspota. La reina, alma pasional y noble encuentra a lo largo del camino de la vida el amor ideal, romántico y tierno con que soñaba su corazón de mujer. Es un idilio desesperado y maravilloso sobre el cual el imposible tiene suspendida su palabra fatal de adios y de muerte. Las poéticas riberas del Danubio azul, país de las czardas y de las "venganzas dramáticas, Venecia con sus canales encantados donde se agitan los fantasmas de los Dux, los Alpes con sus perspectivas estupendas.

Las Legítimas
SALES DE VITTEL

a base de sales solubilizadas del Agua de Vittel Grande Source, eliminan rápida y seguramente el ácido úrico, lavan los riñones y previenen muchas enfermedades causadas por la falta de eliminación.

Impiden y curan el Artritismo y sus complicaciones, las enfermedades de los riñones y de la vejiga, cólicos nefríticos, enfermedades del hígado, cólicos hepáticos, reumatismo, gota, enfermedades de las articulaciones.

No confundir las legítimas Sales de Vittel con otras preparaciones de componentes similares no extraídas de las Aguas de Vittel.

Cada caja contiene doce tubos para doce litros de agua.

Pedir folleto gratuito a

SALES DE VITTEL
CASILLA 1495, VALPARAISO

MR.
S.O.B.L.
PIANOS
Arriendos
Composturas
Afinaciones
Cambios
Suc. Otto Becker Ltda.
113 Ahumada 113

Texto íntegro del proyecto de ley que establece el Estatuto Administrativo

PRESENTADO POR EL EJECUTIVO A LA CONSIDERACION DEL CONGRESO NACIONAL

Damos á la publicidad, íntegramente, el Estatuto Administrativo, de cuyo estudio y aprobación se ocupará la Cámara de Diputados primero y el Senado después.

"Conciudadanos del Senado y de la Cámara de Diputados: El actual Gobierno, al hacerse cargo de los negocios públicos, se ha encontrado en presencia de una desorganización bastante grave en los servicios de la Nación.

Desde hace algunos años, y especialmente en el período en que estuvo suspendido el imperio del régimen constitucional y legal, se han dictado innumerables leyes, decretos-leyes y simples decretos gubernativos que han removido casi todo el sistema administrativo de la República.

Se han creado muchos organismos nuevos, se ha aumentado extraordinariamente el personal de los antiguos y se han elevado los sueldos de los empleados públicos en forma repentina y en proporciones que hacen llegar el total de gastos de la Nación á cifras que el Erario Público no puede soportar, no obstante haberse elevado repentinamente los tributos á más del doble de lo que eran hace tres años.

Se ha llegado así a crear al país una situación, en la cual, respetando todas las leyes vigentes, las entradas de la Nación se pueden calcular aproximadamente en 780 millones de pesos, mientras los gastos no bajarían de 1,100 millones de pesos, lo que representaría un déficit permanente de más de 300 millones de pesos por año.

En presencia de tal situación, el Gobierno ha peusado que su deber primordial era de proponer al Congreso un proyecto de ley encaminado a salvar al país de la bancarrota que le crearía el mantenimiento de los gastos ordenados por las leyes y decretos-leyes en vigencia y a que es un hecho notorio que el monto de las contribuciones establecidas no podría ser elevado sin provocar la fuga de grandes capitales radicados en Chile y sin causar gravísimo daño a las industrias, a la riqueza privada y al desarrollo futuro del país.

Por estas razones, ha creído el Gobierno que, antes que V. S. entre a conocer el cálculo de entradas y del presupuesto de gastos de la Nación, debía someteros una reforma encaminada a reducir en lo posible el número de empleados y de los sueldos que últimamente se les había asignado.

Ha estimado también el Gobierno, que era de toda urgencia proponeros la reforma de las disposiciones que acuerdan base de jubilación que crearían al poco tiempo, al lado del personal en servicio activo, otra planta de jubilados cuyas pensiones se acercarían al monto de los sueldos de los primeros.

Otro tanto puede decirse de otras disposiciones que han establecido sobre los sueldos, gratificaciones especiales que en muchos casos elevan en más de un 50 o|o las cifras que aparecen como sueldos de los empleados públicos.

Por estas consideraciones, y á fin de que sirva de base a las leyes de presupuestos que se dicten en el presente año, y en los que siguen, tengo el honor de someter a la consideración del Congreso Nacional, el siguiente:

PROYECTO DE LEY

TITULO I

De la clasificación y los sueldos

Artículo 1.o Los empleados de la Administración Pública, estarán divididos en 23 categorías, cuyos sueldos se indican:

1.a Categoría, 45 mil pesos
2.a Categoría, 42 mil pesos.
3.a Categoría, 36 mil pesos.
4.a Categoría, 30 mil pesos.
5.a Categoría, 24 mil pesos.
6.a Categoría, 21 mil pesos.
7.a Categoría, 18 mil pesos.
8.a Categoría, 15 mil pesos.
9.a Categoría, 12 mil pesos.
10.a Categoría, 10,200 pesos.
11.a Categoría, 9,000 pesos.
12.a Categoría, 7,800 pesos.
13.a Categoría, 7,200 pesos.
14.a Categoría, 6,600 pesos.
15.a Categoría, 6,000 pesos.
16.a Categoría, 5,400 pesos.
17.a Categoría, 4,800 pesos.
18.a Categoría, 4,200 pesos.
19.a Categoría, 3,600 pesos.
20.a Categoría, 3,000 pesos.
21.a Categoría, 2,400 pesos.
22.a Categoría, 1,800 pesos.
23.a Categoría, 1,200 pesos.

Art. 2.o Gozarán de los sueldos anuales asignados a las categorías que a continuación se indican, los siguientes funcionarios y empleados:

1.a categoría, $ 45,000

Ministros de Estado.

Ministros y Fiscales de la Corte Suprema.

2.a categoría, $ 42,000

Superintendente de Aduanas.

Director de Impuestos Internos.

Director de Obras Públicas.

3.a categoría, $ 36,000

Director de Policías.

Director del Tesoro.

Director de Contabilidad.

Rector de la Universidad de Chile.

Presidente del Tribunal de Cuentas.

Superintendente de la Casa de Monedas.

Ministros y Fiscales de las Cortes de Apelaciones de Iquique, Valparaíso y Santiago.

Ingeniero Director de Agua Potable y Desagües.

Director de Correos y Telégrafos.

4.a categoría, $ 30,000

Sub-Secretarios de los Ministerios.

Secretarios del Senado y de la Cámara de Diputados.

Consejeros Jurídicos del Ministerio de Relaciones Exteriores.

Ministros del Tribunal de Cuentas.

Presidente del Consejo de Defensa Fiscal.

Director de Estadística.

Director de los Servicios Agrícolas.

Director de Dirección Primaria.

Director de Especies Valoradas.

Conservador del Registro Electoral.

Inspector de Identificación.

Prefectos de Policías.

Coroneles de Carabineros.

Ministros y Fiscales de Cortes de Apelaciones, a excepción de Iquique, Valparaíso y Santiago.

Relatores y Secretarios de la Corte Suprema.

Relatores y Secretarios de las Cortes de Apelaciones de Iquique, Valparaíso y Santiago.

Director Auxiliar de Sanidad.

Director del Alcantarillado y Pavimentación de Santiago.

Director de Enseñanza Industrial de Hombres.

Director del Cuerpo de Ingenieros de Minas.

Director de Asistencia Social.

Tesorero Fiscal de Santiago.

Inspectores generales de la Dirección de Obras Públicas.

Ingenieros visitadores de la Dirección de Obras Públicas.

Arquitectos visitador de la Dirección de Obras Públicas.

Fiscal Administrativo.

5.a categoría, $ 24,000

Pro-secretarios y tesoreros del Senado y de la Cámara de Diputados.

Secretario del Presidente de la República.

Tenientes coroneles de carabineros.

Intendentes de carabineros.

Auditor de Carabineros.

Sub-Direcor de Estadística.

Ingeniero jefe del Alcantarillado y Pavimentación de Santiago.

Relatores de las Cortes de Apelaciones, con excepción de Iquique, Valparaíso y Santiago.

Secretarios de las Cortes de Apelaciones, con excepción de Iquique, Valparaíso y Santiago. Jueces de Letras de Iquique, Valparaíso y Santiago, demás jueces de asientos de Cortes y de Magallanes. Promotores Fiscales de Santiago y Valparaíso. Director de la Biblioteca Nacional. Abogados del Consejo de Defensa Fiscal. Director de la Oficina de Propiedad Industrial. Director de Tierras, Colonización é Inmigración. Director de Bosques, Pesca y Caza. Ingeniero del Carbón e Ingeniero consultor de Metales. Ingenieros jefes de los servicios del Ministerio de Obras Públicas, Comercio y Vías de Comunicación. Arquitecto jefe de la Dirección de Obras Públicas. Director de la Oficina del Trabajo. Jefe e inspectores médicos de la Dirección de Sanidad. Arquitectos jefes de la Dirección de Sanidad. Jefes de servicios y secretario general del Consejo Superior de Bienestar Social. Tesorero Fiscal de 2.a clase de Valparaíso. Inspector de Oficinas Fiscales de 1.a clase. Jefe de Oficinas de Vistas de Aduana. Oficial Mayor Secretario de Aduanas. Administradores de Aduana y Tesoreros de Iquique y Antofagasta. Jefe de Contaduría de la Aduana de Valparaíso. Alcaide de la Aduana de Valparaíso. Administrador Sección Rentas de la Dirección de Impuestos Internos. Abogado Asesor Letrado de la Dirección de Impuestos Internos. Sub-Director de Especies Valoradas. Jefe Técnico del Departamento Electrotipia de la Dirección de Especies Valoradas. Abogado Secretario de la Delegación Fiscal de Salitreras. Inspector de Sociedades Anónimas de Santiago y Valparaíso. Auditor Médico Jefe. Jefe de la Sección Personal de la Dirección. Intendentes y Sub-Prefectos de Policías.

6.a categoría, $ 21,000

Jefe de Sección de los Ministerios. Contadores Estadísticos del Ministerio del Interior, de Instrucción Pública, de Vías y Obras Públicas y de Agricultura e Industrias. Secretarios de Comisiones del Senado y de la Cámara de Diputados. Redactores 1.os del Senado y de la Cámara de Diputados. Mayores de Carabineros. Jefes de Departamentos, Visitadores y Examinadores de Cuentas, de la Dirección de Correos y Telégrafos. Jefes de Sector de Correos y Telégrafos de Santiago y Valparaíso. Sub-Intendente Mayor de Carabineros. Veterinario Inspector de Carabineros. Secretario General y Procurador Oficial de la Dirección de Alcantarillado y Pavimentación de Santiago. Abogado Consultor de la Dirección del Alcantarillado de Santiago Ingeniero Jefe Sección Alcantarillado Domiciliario. Ingeniero Jefe Sección Obras Nuevas de la Dirección de Alcantarillado y Pavimentación de Santiago. Contador Jefe de la Sección Contribuciones y Contabilidad. Administrador del Cerro San Cristóbal. Jefe de Sección del Registro Electoral. Jueces de Letras de Cabeceras de Provincias. Secretario de Juzgados de Letras y demás Juzgados de asientos de Corte y de Magallanes. Conservador de la Propiedad Intelectual, Secretario de la Dirección de Educación Primaria, Secretario del Consejo de Educación Primaria, Secretario General de la Universidad de Chile, Pro-Rector de la Universidad de Chile, Jefe de Sección de Colonización de la Dirección de Tierras, Colonización e Inmigración, Jefe de Sección de Planificación de la Dirección de Tierras, Colonización e Inmigración, Jefe de Sección de Bosques y Caza, de la Direc. de B., Pesca y Caza, Jefe de Sección de Pesca de la Dirección de Bosques, Pesca y Caza, Jefe de Sección de los Servicios Agrícolas, Director del Instituto Agronómico, Director de la Escuela de Medicina Veterinaria, Director de la Escuela Agrícola de Santiago, Ingeniero Jefe de Talleres de Laboratorios, Ingeniero Jefe Geólogo del Cuerpo de Ingenieros de Minas, Inspector Jefe Visitador de las Oficinas de Caminos y Puentes de la Dirección de Obras Públicas, Ingeniero de Sección de los Servicios del Ministerio de Obras Públicas, Arquitecto de Sección de los Servicios del Ministerio de Obras Públicas, Ingenieros de Provincias de Primera Clase, de la Dirección de Obras Públicas, Abogado 1.o de la Dirección de Obras Públicas, Contadores Jefes de los Servicios del Ministerio de Obras Públicas, Inspectores Médicos de la Dirección de Sanidad, Asesor Jurídico de la Dirección de Sanidad, Ingeniero Sanitario de la Dirección de Sanidad, Arquitecto Sanitario y Jefe de Demografía de la Dirección de Sanidad, Jefe de Sección Identificación del Consejo Superior de Bienestar Social, Inspector Regional del Trabajo de la Zona de Tarapacá, Inspector Regional del Trabajo de la Zona de Antofagasta, Jefe del Protocolo del Ministerio de Relaciones Exteriores, Vistas Primeros y Vistas revisores de la Aduana de Valparaíso, Jefes de Sección de la Dirección de Contabilidad, Tesorero de la Casa de Moneda, Jefe de Sección Bienes Nacionales de la Dirección del Tesoro, Sub-Tesoreros Fiscales de Valparaíso y Santiago, Asesor Técnico de la Dirección de Impuestos Internos, Administradores de Sección, Contador, Estadísticos, Abogado de Defensa, Secretario Abogado, Administrador, Jefe de Laboratorio, Visitadores y Administradores de las Zonas de Valparaíso y Santiago de la Dirección de Impuestos Internos, Relator, Secretario, Jefe de Sección, Inspectores de Tesorerías Municipales y Jefe Toma Razón del Tribunal de Cuentas, Jefe de Resguardo de Fronteras de Aduanas, Comandante de Resguardo de la Aduana de Valparaíso, Jefe de Sección de la Aduana de Santiago, Administrador Tesorero de las Aduanas de Talcahuano y Punta Arenas, Jefe de Sección de Utiles de Escritorio de la Dirección de Especies Valoradas, Secretario de la Dirección General, Secretarios Primeros, Contadores Primeros, Jefes de las Secciones Especies, Forraje y Remonta de la Dirección, Abogado, Médicos Primeros, Comisarios, Jefes de Identificación de Santiago y Valparaíso, y Estadístico de Identificación de Santiago.

7.a categoría, $ 18,000

Pro-Secretarios de Comisiones del Senado y de la Cámara de Diputados, Administrador y Contador de la Cámara de Diputados, SubJefe de la Oficina Confidencial del Ministerio del Interior, Intendentes de las Provincias, Gobernador de Magallanes; Capitanes de Carabineros, Jefe de Sector de Primera Clase de Correos y Telégrafos, Contador Primero de Carabineros, Cirujano Primero de Carabineros, Veterinario Primero de Carabineros, Jefe de Almacenes de Carabineros, Jefe de Sección de la Dirección de Estadísticas, Contador Segundo Pagador de la Sección Contribución del Alcantarillado de Santiago, Jueces de Letras de Cabeceras de Departamentos, Sub-Director de la Biblioteca Nacional, Oficiales Civiles de Primera Clase, Visitadores de Liceos, de Escuelas Industriales y Establecimientos Subvencionados, Jefe de Sección de la Dirección de Educación Primaria, Archivero General de Gobierno, Conservador del Archivo Histórico Nacional, Director del Instituto Médico Legal, Secretario Abogado de la Dirección de Tierras, Colonización e Inmigración, Biólogo Primero de la Sección Pesca de la Dirección de Bosques, Pesca y Caza, Ingeniero Sección Planificación, Cartógrafo de la Sección Planificación, Inspector de Contabilidad del Cuerpo de Ingenieros de Minas y de la Propiedad Industrial, Agrónomo de la Propaganda de Api-avicultura, Químico Jefe de Estaciones Agronómicas, Contador General de la Enseñanza Industrial de Hombres, Guarda Almacenes de la Enseñanza Industrial de Hombres, Director de Escuelas Industriales, Inspectora Visitadora General de Escuelas Profesionales, Contador General de Escuelas Profesionales, Secretario General de la Dirección de Obras Públicas, Ingenieros de Provincias de Segunda Clase de la Dirección de Obras Públicas, Jefe de la Sección Marcas de la Oficina de Propiedad Industrial, Ingeniero Primero del Cuerpo de Ingenieros de Minas, Agrónomo Inspector, Ingeniero Primero de los Servicios del Ministerio de Obras Públicas, Arquitectos Primeros de los Servicios del Ministerio de O. Públicas, Examinador Jefe de la Inspección de Agua Potable, cirujano-jefe de la Dirección de Sanidad, jefe de la Sección Química de la Dirección de Sanidad, jefe-delegado en Valparaíso del Consejo Superior de Bienestar Social, Inspector Regional del Trabajo de Valparaíso de la Dirección del Trabajo, Presidente de los Tribunales de Conciliación y Arbitraje de Iquique y Antofagasta. Secretario de la Dirección de Sanidad, Jefe de la Clave, de la Contabilidad y de Informaciones y Propaganda del Ministerio de Relaciones Exteriores, inspectores de oficinas fiscales de segunda clase, tenedores de libros, contadores primeros y Secretario de la Dirección de Contabilidad, fundidor mayor de la Casa de Moneda, secretario, contador jefe de Sección, revisadores del Archivo de Bienes Nacionales de la Dirección del Tesoro, contadores y cajero primero de la Tesorería Fiscal de Santiago, tesoreros fiscales de tercera clase; ingenieros de Sección, Administradores de Zonas, y sub-contadores de la Dirección de Impuestos Internos; jefe de Control de la Dirección de Especies Valoradas, Secretario del Consejo de Defensa Fiscal; ingeniero jefe de Sección de la Dirección Fiscal de Salitreras; administradores tesoreros de las Aduanas de Arica, Taltal, Coquimbo, Los Andes y Valdivia; jefe interventor de la Aduana de Iquique, vistas segundos de Aduanas, abogado de la Aduana de Valparaíso, oficial mayor de la Aduana de Valparaíso, jefe de la Contaduría de la Aduana de Punta Arenas, inspector de Prisiones, Director de la Penitenciaría de Santiago.

8.a categoría, $ 15,000

Redactores 2.os del Senado y de la Cámara de Diputados; taquígrafos 1.os del Senado y de la Cámara de Diputados; bibliotecario del Congreso; oficiales de partes de los Ministerios; jefes de sección de la Dirección de Correo y Telégrafos; jefes de sector de 2.a clase de Correos y Telégrafos; secretario abogado de la Intendencia de Valparaíso, Santiago, Concepción, y secretario de la Gobernación de Magallanes; sub-jefes de sector de 1.a clase de Correos y Telégrafos, abogado de Carabineros; jefe del Departamento de Informaciones y de Propaganda de la Dirección de Estadística, ingeniero-inspector de la Dirección de Alcantarillado domiciliario, jefe de servicio de la Dirección de Estadística, ingeniero inspector de la Sección Obras Nuevas de Alcantarillado y Conservación de Pavimentos; cajero 1.o, Sección Contribuciones y Contabilidad de la Pavimentación de Santiago; secretarios de Juzgados de cabeceras de provincias, Promotores Fiscales de Magallanes y asientos de Cortes con excepción de Santiago y Valparaíso; jefe de sección de la Biblioteca Nacional, Rector del Instituo Nacional, Visitadores de Escuelas Normales, oficial de parte de la Dirección de Educación Primaria, jefe de Sección del Archivo Histórico Nacional, ingeniero 2.o de la Dirección de Tierras y Colonización, ingeniero 2.o de la Sección Planificación, Inspector de Ocupantes y Pobladores, abogado de la Comisión Radicadora de Indígenas, contador de la Dirección de Tierras y Colonización; secretario estadístico y traductor de la Dirección de Bosques, Pesca y Caza, contador auxiliar de los Servicios Agrícolas del Ministerio de Agricultura, secretario de los Servicios Agrícolas, inspector general y jefe de Museo y Laboratorio del Instituto Agronómico, Sub-Director de la Escuela Agrícola de Santiago, Sub-Director de Escuelas Agrícolas, estadístico traductor de Estudios Económicos de los Servicios Agrícolas, jefe de Parques y Jardines; agrónomos provinciales, agrónomos jefes de Sección de los Servicios de Estudios Económicos, inspector bacteriólogo y veterinarios regionales de los Servicios Agrícolas; agrónomo inspector de Servicios de Policía Sanitaria Vegetal; agrónomo jefe del Campo de Experiencia; jefe de Laboratorio del Servicio de Viticultura; agrónomo a cargo de la industria cervecera y alcoholera; jefe de la Fábrica de Conservas y Embalajes; Sub-Director de la Escuela de Artes y Oficios; directores no titulados de las Escuelas Industriales, visitadora general de Escuelas Profesionales, Directora de la Escuela Profesional Superior, cajero ayudante del contador de la Escuela Profesional; secretario de la Oficina de Propiedad Industrial; secretario del Cuerpo de Ingenieros de Minas; ingeniero químico jefe de Laboratorio del Cuerpo de Ingenieros de Minas; pro-secretario e ingeniero de provincia de 3.a clase de la Dirección de Obras Públicas; ingeniero 2.o, arquitectos 2.os y contadores de sección de los Servicios del Ministerio de Higiene, Asistencia y Previsión Social, jefe de la Sección de Cooperativas del Ministerio de Previsión Social; cirujano, contador, sub-jefe de la Sección Química de la Dirección de Sanidad; arquitecto visitador de la Dirección de Asistencia Social; inspector general de la Sección Saneamiento e Inspector General de la Sección Edificación del Consejo Superior de Bienestar Social; jefes de Sección. inspector visitador, y jefe de la Inspección Regional de Concepción de la Dirección del Trabajo; presidente del Tribunal de Conciliación con residencia en Punta Arenas; jefe de la Revisión de Cuentas Consulares; jefe de la Oficina Panamericana; oficial de partes 1.o, contadores 2.os, jefes de Almacenes de la Dirección, dentistas, jefes de almacenes 2.o e inspectores 2.os de policías; oficial 1.o de la Corte Suprema; examinadores 1.os del Tribunal de Cuentas; Contadores segundos, Jefe de Timbres y Papel Sellado de la Dirección de Contabilidad, Cajero, Ensayadores, Fiel de Monedas y Jefe de Maestranza de la Casa de Moneda; Contadores Segundos de la Dirección del Tesoro, Tesoreros Fiscales de Cuarta Clase; Cajeros Segundos y Jefe Tenedor de Libros de Contabilidad de la Tesorería Fiscal de Valparaíso; Abogado de la Tesorería Fiscal de Santiago; Cajero 2.o., Contador 1.o y Jefe de Sección de la Tesorería Fiscal de Santiago; Arquitecto, Contadores Renta, Contadores Controladores, Inspector Contador, Abogado Inspector, Abogado Defensa Provincia, Químico Industrial y Farmacéutico Consultor, de la Dirección de Impuestos Internos; Abogados Procuradores del Consejo de Defensa Fiscal; Oficial 1.o, Oficial Mayor, Cajero Jefe de Sección Tesorerías en Valparaíso; Jefe Sección Correo Concepción y Talcahuano; Administrador Tesorero en Coronel y Tocopilla; Alcaide-guarda almacén en Punta Arenas y Jefe Resguardo en Punta Arenas, todos en el ramo de Aduanas; Oficial de Partes 1.o, Contadores 2.os; Jefes de Almacenes de la Dirección; Dentistas, Jefes de Almacenes 2.os e Inspectores Primeros de Policías;

9.a categoría, $ 12,000

Oficiales de Partes y Taquígrafos Segundos del Senado y de la Cámara de Diputados; Oficiales Primeros de la Presidencia de la República; Archivero de los Ministerios; Abogado Consultor, Jefe de Sector de 3.a clase; sub-jefe de Sector de segunda clase; Oficiales Mayores y Administradores de primera clase de Correos y Telégrafos; Inspectores de la Universidad de Chile; Gobernadores de Departamentos a excepción del de Magallanes y Arica; Tenientes Contadores 2.o Cirujanos 2.os y Veterinarios 2os de Carabineros; Arch. Bibliotecario de Estadística; Ingeniero Visitador de planos domiciliarios de Alcantarillado de la Dirección del Alcantarillado de Santiago; Secretarios de Juzgados de Cabecera de Departamento; Inspector General de la Universidad; Oficiales de la Sección Títulos y Grados de la Sección Liceos y Personal de la Universidad; Directores de Escuelas Universitarias; Rectores y Directores de primera Categoría; Oficiales Civiles de 2.a clase; Director de las Bibliotecas del Instituto Nacional y de Valparaíso; Director del Museo de Bellas Artes; Director del Museo Nacional; Astrónomo del Observatorio; Mecánico de Precisión del Observatorio Astronómico; Visitadores Provinciales de Escuelas Primarias, y Visitadores de Escuelas Profesionales; Directores de Escuelas Normales; Archivero y Arquitecto de la Dirección de Educación Primaria; Oficial Primero del Archivo General de Gobierno; Piscicultor de la Dirección de Bosques, Pesca y Caza; Oficial de Partes y Archivero Estadístico de la Dirección de Tierras y Colonización; Oficial de Partes y Archivero de la Dirección de Bosques, Pesca y Caza; Biólogo 2.o de la Sección Bosques de la Dirección de Bosques, Pesca y Caza; Protector de Indígenas de Cautín, Malleco y Valdivia,; Ingeniero 3.o y Agrimensor 1.o de la Sección Planificación de la Dirección de Tierras y Colonización; Cajero de la Contaduría General de los Servicios Agrícolas; Profesores de Trabajos Prácticos del Instituto Agronómico; Jefe de Clínica de animales mayores; Jefe de la Sección Bodegas y Etnólogo de la Escuela Agrícola de Santiago; Secretario de la Dirección de la Enseñanza Industrial y del Consejo; Jefe técnico de Talleres de las Escuelas Industriales de Chillán y Temuco; Jefe de Almacenes de la Escuela Profesional; Ayudante de la Sección Marcas de la Oficina de Propiedad Industrial; Ingeniero segundo del Cuerpo de Ingenieros de Minas; Traductor e Intérprete y bibliotecario del Ministerio de Relaciones Exteriores; Secretario de los Ministerios de Obras Públicas, Comercio y Vías de Comunicación y Relaciones Exteriores; Secretario del Sub-Secretario del Ministerio de Relaciones Exteriores; Abogado de la Inspección de Agua Potable y Desagües; Inspectores de Caminos y Puentes de la Dirección de Obras Públicas; Ingenieros Terceros, Arquitectos terceros, Contadores Primeros de los Servicios del Ministerio de Obras Públicas, Comercio y Vías de Comunicación; Oficiales Jefes de la Dirección de Obras Públicas; Jefes de Sección de la Dirección de Sanidad; Químicos, Inspectores de Roles y Bacteriólogo de la Inspección de Agua Potable y desagües; Farmacéuticos de la Sección Alimentos y Drogas de la Dirección de Sanidad; Veterinarios de la Sección Sueros y Vacunas de la Dirección de Sanidad; Inspector de Asistencia Social; Inspector de Servicios Policlínicos de Enfermedades Infantiles; Dos médicos Inspectores primeros, Contador Inspector y Arquitecto Ayudante de la Dirección de Asistencia Social; Contador Jefe y Arquitecto 1.o de la Sección Edificación del Consejo Superior de Bienestar Social; Secretario Procurador de la Oficina de Antofagasta; Topógrafo Dibujante del Servicio Técnico del Consejo de Bienestar Social; Inspector de primera clase de la oficina de Bienestar Social de Antofagasta y Valparaíso; Actuario e Inspector de Seguros de la Dirección del Trabajo; Inspectores de 2.a clase de las Inspecciones Regionales de Tarapacá y Antofagasta de la Dirección del Trabajo; Comandante de Gendarmería de Prisiones; Arquitecto del Ministerio de Instrucción Pública; Archiveros primeros, Oficial de Altas y Bajas. Ayudante de la Sección Identificación e Inspector segundos de policía; Examinadores 2.os y archivero Primero del Tribunal de Cuentas; Contadores 3.os de la Dirección de Contabilidad; Contadores Terceros, y Oficial 1.o. Contador de la Oficina de Bienes Nacionales de la Dirección del Tesoro; Tesoreros Fiscales de 5.a clase; Abogados jefes de Sección, Cajeros Terceros; Jefes de Sección y Despachadores de Aduana de la Tesorería de Valparaíso; Cajero 3.o, Guarda Almacén, Jefes de Sección y Contador Jefe de Sección de la Tesorería Fiscal de Santiago; Ayudante de Estadística, Pro-secretario, Estadístico, Oficial de Partes, Inspectores 2.os, Destilador Técnico y Cajeros de Tesorerías de la Dirección de Impuestos Internos; Abogados Auxiliares y Procurador de 2.a instancia del Consejo de Defensa Fiscal de Salitreras, Ingenieros Terceros de la Delegación Fiscal de Salitreras; Ingenieros 3.os de Cateo y Exploración; Oficial 1.o de Revisión y Estadística, Vistas 4.os y Químicos 2.os de las Aduanas; Jefe e interventor de Arica; Oficial 1.o Sección Tesorería Iquique, Cajero Sección Tesorería Iquique; Tenientes Administradores en Junín, Caleta Buena y Lebu, Tenedores de Libros en Tocopilla y Antofagasta; Alcaides en Tocopilla y Antofagasta; Tenientes los Resguardos en Taltal y Valparaíso, Administrador Tesorero en Chañaral; Cajero de la Sección Tesorería en Valparaíso, Primer Tenedor de Libros en Valparaíso, Oficial 1.o Jefe Sección Liquidación y Sección Comprobación, Jefe Interventor Sección Tesorería en Talcahuano y Oficial 1.o, comprobador en Punta Arenas, todos en el ramo de Aduanas, Jueces de Letras de Menor Cuantía de Iquique, Huara, Antofagasta, Pueblo de Unión, Valparaíso, Santiago, Sewel, Talca, Linares, Lebu, Curanilahue, Temuco, Valdivia, Osorno y Puerto Natales; Secretario del Fiscal de la Corte Suprema.

10.a categoría, $ 10,200

Oficial 1.o del Senado y de la Cámara de Diputados; Edecán de la Cámara de Diputados; Oficiales primeros de los Ministerios; Oficial 1.o de la Dirección de Educación Primaria; Agrimensor 2.o planificación ministerio Colonización; Oficial de Partes de la Dirección de Correos y Telégrafos; Guarda Almacén de Correos y Telégrafos; Silvicultores 1.os de Bosques; Inspector visitador a cargo del rol de pescadores; Piscicultor 2.o de Colonización; Oficial de Sub-Secretario, sub-secretario del Ministerio e Inspector de Colecciones del Ministerio de Agricultura; Secretario Bibliotecario del Instituto Agronómico; Jefe de Sección de la Escuela Agrícola de Santiago; Traductor de Servicios de Divulgación y propaganda; agrónomos inspectores regionales y de Aduanas; Químico 1.o del servicio de viticultura, Jefe de la Estación Frutícula; Jefes de Talleres de 1.a categoría de la Escuela de Artes y Oficios; Ayudante de la Sección Modelo Industriales de la Oficina de Propiedad Industrial; Ingeniero mecánico a cargo de las sondas del cuerpo de Ingenieros de Minas; Estadístico del Ministerio de Obras Públicas; Ingeniero 4.os, Arquitectos 4.os, Dibujantes primeros y contadores 2.os de los Servicios del Ministerio de Obras Públicas; Conductores de Obras Primeros, titulados, de la Dirección de Obras Públicas; Oficial de Partes y Bacteriólogo auxiliar de la Dirección de Sanidad; Oficial de Partes y Bateriólogo auxiliar de la Dirección de Sanidad; Oficial de Partes, Archivero y Estadístico de la Dirección de Asistencia Social; Secretarios de las Juntas de Conciliación con residencia en Antofagasta y Valparaíso; Oficiales de Informaciones de Asuntos de Europa y Asia y de Cuentas Consulares del Ministerio de Relaciones; Inspector de Palacio de la Moneda; Mayor Intedente y 2.o Jefe de Gendarmerías y Prisiones; Contadores 4.os de la Dirección de Contabilidad; Contadores primeros, archiveros 1.os; Químicos Ayudantes, Inspectores 3.os de la Dirección de Impuestos Internos; Examinadores 3.os, Archiveros 2.os, Oficial de Fé Pública, y Secretarios de Juzgados del Tribunal de Cuentas; Oficial 1.o Superintendencia, Oficial 2.o, Oficina Revisión y Estadística, Químicos 3.os; Tenientes primeros resguardo en Arica y Talcahuano; Cajero en Arica, Talcahuano, Tocopilla, Antofagasta y Taltal, Alcaldes en Arica y Coquimbo, Oficial 1.o Guarda Almacén en Arica, Jefe Sección Tránsito Ferrocarril Bolivia en Arica y Antofagasta, Oficiales 2.os Sección Tesorería en Iquique, Oficiales 1.os Sección Liquidación Comprobación y Alcaldía en Iquique, Antofagasta y Taltal, Guarda Interventor en Pisagua y Caleta Buena, Pesadores primeros en Talcahuano, Valparaíso, Pisagua, Calena Buena, Taltal, Tocopilla, Antofagasta, Teniente Administrador en Gatico, Teniente 2.o en Antofagasta y Valparaíso, Oficial 1.o, Guarda Almacén, Interventor Pesador en Coloso y Mejillones, Guarda Almacén en Taltal, Valparaíso Santiago y Talcahuano, Oficial 1.o en Los Andes. Cajero 3.o, Sección Tesorería en Valparaíso, Oficial 2.o Sección Comprobantes en Valparaíso, Oficial 1.o Jefe Sección Despacho de Naves en Valparaíso, Oficial Sección Contabilidad en Valparaíso, Guarda Almacén 1.o y Vista Sección Pólvora, Cuidador 1.o en Santiago y Punta Arenas, Teniente Administrador Tesorero en Constitución y Tomé, Oficial en Talcahuano, Jefe Sección Liquidación en Talcahuano, Oficial 1.o Interventor en Valdivia; Administrador Tesorero en Puerto Montt; Tenedor de Libros en Punta Arenas; Cajero Oficial en Punta Arenas, todos en el ramo de Ayudantes; Oficiales primeros, ayudantes de Sección de la Dirección, Contadores 3.os; veterinarios; sub-inspectores primeros y jefe de identificación de 2.a categoría de Policías; Oficiales primeros de la Corte de Apelaciones de Santiago y Valparaíso; Estadístico Bibliotecario de la Corte de Apelaciones de Santiago, Oficiales 1.os de los Juzgados del Crimen y Civil de Santiago y Valparaíso y Oficiales 2.os de la Corte Suprema de Justicia.

11.a categoría, $ 9,000

Técnico encargado de las máquinas de escribir de los Ministerios; Secretarios abogados de las Intendencias de Tarapacá, Antofagasta, Atacama, Coquimbo, Aconcagua, O'Higgins, Colchagua, Curicó, Talca, Linares, Maule, Ñuble, Arauco, Bío-Bío, Malleco, Cautín, Valdivia, Llanquihue y Chiloé; Archivero de las Intendencias de Tarapacá y Antofagasta; Sub-tenientes, Contadores 3.os, Cirujanos 3.os, Cirujanos Dentistas, Veterinarios 3.os, Archiveros y Profesores Normalistas de Carabineros; Oficiales 1.os y Administradores de 2.a clase de Correos y Telégrafos; Telegrafistas 1.os, Inspector 2.o Estadísticas de la Dirección de Estadística; Inspector de la Dirección de Alcantarillado Domiciliario; Contador de materiales y Jefes de Inspección de la Dirección de Alcantarillado; Administrador de la Fábrica de Asfaltos; Delegado Fiscal del Reparto de Aguas Ríos; Ayudante de Ingeniero de la Dirección de Alcantarillado; Dibujante Nivelador; Oficial controlador de la Sección Contribución y Contabilidad de la Dirección de Alcantarillado; Ayudante de Contador de la Sección Contribuciones de la Dirección de Alcantarillado; Promotores fiscales de cabeceras de Provincias; Ayudante de la Biblioteca Nacional; Oficiales Civiles de 3.a clase y Secretarios Escribientes de los Oficiales Civiles urbanos de Santiago y Valparaíso; Secretario Contador del Observatorio Astronómico; Oficial de Partes de la Universidad; Inspectores Generales de las Escuelas Universitarias; Rectores y Directores de 2.a

Categoría; Vice-Rectores y
Directores de 1.a categoría;
servador de la Biblioteca
tituto Nacional y de Valp
Inspector del Palacio de
Artes; Jefe de Sección del
Nacional; Director del Mu
Valparaíso; Conservador d
seo Histórico Nacional y d
seo de Bellas Artes; Visitad
xiliar de Escuelas Primari
sitador de asignaturas espec
Enseñanza Vocacional; Ofic
de Archivo General de Go
Oficial de Secretaría del
Histórico Nacional; Médico
ta, Médico Alienista y To
del Instituto Médico Legal;
mensores ayudantes de pl
ción; Avicultores 2.os d
ques, oficiales de la Direcc
Tierras y Colonización; Se
de la Comisión Radicador
Servicio de Colonización;
les 1.os, Inspectores 1.os
Dirección de Bosques, Pe
Caza; Agrónomos Departa
les, Tenedor de Libros de
taduría; Dibujante Jefe d
servatorios y Jefes de Se
Mecánicos de Estaciones
Servicios Agrícolas; Inspec
de la Escuela Agrícola de
go; Jefe de Clínica de A
menores; Jefe de Sección
Escuela Agrícola; Bacte
del servicio de Veterinaria;
tores Sanitarios; Ento
Patólogos Vegetales, Se
Agrónomo de la Policía S
vegetal; Químicos 2.os de
taciones agronómicas; Je
Frigorífico Experimental y
cos 2.os de Viticultura de
vicios Agrícolas; Jefes d
res de 2.a categoría y Jefe
Oficina de Proyectos de la
la de Artes y Oficios; Sub-D
de la Escuela Profesional
rior y directoras de las E
Profesionales de 1.a clase;
do Consultor de la Oficina
piedad Industrial; Ingenier
del Cuerpo de Ingenieros
nas; Ayudantes 1.os de I
ros y Arquitectos; Arquitec
Dibujantes 1.os y Contado
de los Servicios del Minis
Obras Públicas; Cajero 2
cretario de la Inspección d
Potable; Jefe de Talleres
nos de la Dirección de Ob
blicas; Conductores de O
2.a Clase; Bacteriólogo A
te 1.o y Mecánico Inspec
de la Inspección de Agua P

Ayudantes 1.os, Bibliote
sub-jefes de sección de la D
de Sanidad, inspectores a
del Distrito Sanitario de Sa

Jefe de la Sección Desin

Secretario de la Direc
Asistencia Social.

Oficial de partes y archiv
caudador de poblaciones d
go.

Inspector fiscalizador d
secretario Procurador Com
Valparaíso, Concepción y V
arquitectos 2.os e inspector
neamiento del Consejo Sup
Bienestar Social.

Contadores, inspector téc
fe de la Inspección del Trab
menino y oficial de partes y
vero de la Dirección del Tr

Oficiales 1.os de la Direc
Contabilidad.

Contador 1.o Juez de B
guarda-ciños y grabador la
Casa de Moneda.

Oficial 1.o de la Direc
Tesoro.

Tesoreros fiscales de la

Contadores 2.os de las Te
Fiscales de Valparaíso y S

Jefe de Sección Cuenta
versión de la Tesorería de
go.

Contador, sub-tesorero d
Chillán y Concepción.

Contadores 2.os, ayuda
contador inspector, pro
archiveros 2.os, dibujan
farmacéutico ayudante,
de la destilería de la Dir
Impuestos Internos.

Secretario de Fé Pú
dante de control, guard
nes, inspector de seccion
Dirección de Especies V
procuradores de las Ins
oficial de partes el Cons
fensa Fiscal.

Oficial 1.o estadístico
legación Fiscal de Salitre

Oficial de partes, ofici
Revisión y Estadística, te
de Resguardo de Fronter
1.o de Arica y Antofaga
da-almacenes 2.o en Aric
gasta y Taltal, oficiales 1
Sección Tesorería de Iqu
ciales 2.os de la Sección
ción, Comprobación y Al
Iquique, Antofagasta y
guardas de Pisagua, Cale
Tocopilla, Antofagasta
guarda-interventores e
comprobador en Tocopilla
2.o en Tocopilla, Anto
Taltal.

Guardas a caballo, jefe
día especial, pesadores 1.os
jillones.

Vista 1.o interventor e
ral, teniente administrad

Linternas eléctricas EVEREADY

Seguras — durables — eficientes

Toda clase de lámpara de bolsillo mejora si se usan en ella las baterías Eveready

Si se desea obtener una linterna eléctrica con las últimas mejoras, demostrada como la más práctica y eficiente, que rinda servicio prolongado y satisfactorio, procure obtener la Eveready, la linterna electrica por excelencia.

Baterías A, B y C EVEREADY para Radio

Empléese la batería Eveready para Radio que sea más á propósito para el aparato de radio que se posea y disfrútese del gran placer de obtener la mayor claridad, gran sonoridad y oir estaciones distantes.

American Eveready Works
30 East 42nd Street New York, N. Y., E. U. A.
762

Los Automóviles DODGE BROTHERS

conquistan un nuevo triunfo en las grandes carreras del Circuito Borbollón, que tuvieron lugar en Mendoza (Rep. Argentina) el Domingo último.

En estas carreras, a más de los automóviles Dodge Brothers, participaron 3 Hupmobile, 2 Studebaker, 2 Hudson, 1 Crysler, 1 Overland, 2 Chevrolet, 1 Rugby y 2 Ford.

Triunfó en esta prueba con holgura el automóvil

DODGE BROTHERS

piloteado por el señor Zelaya, quien hizo el recorrido a una velocidad media de 90 kilómetros por hora.

El otro automóvil Dodge Brothers, piloteado por el señor Posca, obtuvo el premio especial acordado para el automóvil que diese el mejor tiempo en una vuelta al Circuito Borbollón, donde se efectuó la carrera.

Este doble triunfo no hace sino confirmar las excelentes cualidades de velocidad y resistencia que acreditan a los automóviles Dodge Brothers como insuperables para cualquier clase de caminos.

AGENTES GENERALES PARA CHILE:

BESA & CIA. LTDA.
DELICIAS 950
22 Sub-ajencias en provincias
SANTIAGO — VALPARAISO — ANTOFAGASTA

dera, Huasco, Penco y Lota, oficial 1.o de la Sección Comprobación en Coquimbo, alcaide en Los Andes, teniente 1.o en Los Andes, oficial 2.o en Valparaíso, tenedor de libros en Valparaíso, oficial 1.o del archivo, oficiales 3.os de la Sección Comprobación y Liquidación en Valparaíso, oficial 2.o de la Sección Contabilidad en Valparaíso, guarda-almacenes 2.os de la Sección Pólvora en Valparaíso, guarda-almacenes de exceso de la Sección Pólvora en Valparaíso y tenientes 3.os el resguardo en Valparaíso, todos en el ramo de aduanas.

Jueces de letras de menor cuantía de Ñuñoa, Rancagua y Traiguén.

12.a categoría, $ 7,800

Oficiales 2.os del Senado y de la Cámara de Diputados. Oficiales de Secretaría de Comisiones. Oficiales auxiliares de secretaría de la Cámara de Diputados. Oficiales 2.os de los Ministerios, alférez de Carabineros. Oficial de Partes y Archivero de la Dirección de Alcantarillado, oficiales de Número de la Biblioteca Nacional. Bedel de la Universidad, oficiales 1.os de la Universidad. Secretarios contadores de las escuelas universitarias, secretarios de las Visitaciones de Liceos, inspectores y directores de 3.a categoría, guarda-almacenes, administradores de 3.a clase y oficiales 2.os de Correos y Telégrafos, telegrafistas 2.os, vicerectores y subdirectores de 2.a categoría, inspector de liceos de la 1.a categoría, secretario del Consejo de Bellas Artes, directores de escuelas diurnas y Aplicación de las Escuelas Normales, oficiales 2.os de la Dirección de Instrucción Primaria, mayordomos de los Almacenes de la Dirección de Educación Primaria, oficiales de secretaría del Archivo Histórico Nacional. Secretario Contador del Internado Barros Arana, viticultor y profesor del ramo, guarda-almacenes y ecónomos y jefes de talleres de 3.a categoría de la Escuela Agrícola de Santiago, sub-jefe de 1.a categoría, jefe de laboratorios, bibliotecario archivero, Director General y ecónomo de la Escuela de Artes y Oficios, directora de las Escuelas Profesionales de 2.a clase, geólogo consultor del Cuerpo de Ingenieros de Minas, ayudante del oficial de partes del Ministerio de Obras Públicas, ayudante de ingenieros y arquitectos de los servicios del Ministerio, ayudante de 2.a clase, dibujantes 2.os, contadores 4.os, guarda-útiles, guarda-almacén y adudante estadístico de caminos de los servicios de Obras Públicas, conductores de obras de 3.a clase de la Dirección de Obras Públicas y de la Dirección de Agua Potable y Desagües. Mecánico inspector 2.o y cajero 3.o de la Inspección de Agua Potable, ayudante 2.o de Sección, inspectores, correctores de pruebas, inspectores auxiliares de Distrito Sanitario, auxiliares de la Oficina de Moscas y Ratas, auxiliar del Registro Sanitario y mecánico de la Dirección de Sanidad, oficiales 2.os y dibujantes de la Sección de Asistencia Social, oficiales 1.os, arquitectos ayudante de dibujante de los Servicios de Edificación y arquitecto ayudante en Valparaíso, del Consejo Superior de Bienestar Social, inspectoras del trabajo, ayudante encargado de los seguros sociale, sección accidente de la Dirección del Trabajo, secretario de los Tribunales de Conciliación de Santiago y Valparaíso, Concepción, Valdivia y Punta Arenas, secretario de los Tribunales de la Ley de Alquileres de Valparaíso, Concepción y Valdivia, capitanes de gendarmería de Prisiones, examinadores 4.os del Tribunal de Cuentas, oficial de partes de la Dirección de Contabilidad, contador 2.o y guarda-vistas 1.os de la Casa de Moneda, oficiale 2.os de la Dirección del Tesoro, oficiales 3.os de las Secciones Bienes Nacionales de la Dirección del Tesoro, contadores 3.os de las Tesorerías Fiscales de Valparaíso y Santiago, procurador de la Tesorería de Valparaíso, extractador de la Tesorería Fiscal de Santiago, cajero de las Tesorerías Fiscales de Talca, Chillán y Concepción, dibujantes 2.os Oficiales contadores, regente de la Imprenta de la Dirección de Impuestos Internos, revisor de enumeraciones y archivero de la Dirección de Especies Valoradas, oficial 1.o archivero del Consejo de Defensa Fiscal, ensayador e inspector de 1.a clase de la Dirección Fiscal de Salitreras, oficial 2.o de la Superintendencia, oficial 4.o de la Oficina de Revisión y Estadística, teniente del Resguardo en Valparaíso, oficiales 2.os en Arica y Antofagasta, inspector de carga en Arica y Antofagasta, guardas 1.os en Arica y Antofafasta, oficiales 3.os de las Sección Liquidación, Comprobación y Alcaldía en Iquique y Antofagasta, guardas-pesadores liquidadores estadísticos en Tocopilla, guarda en Tocopilla y Antofagasta, ayudante en Antofagasta, inspector guarda especies en Antofagasta, pesador 2.o en Coloso y Mejillones, alcaide en Chañaral, oficial 1.o sección comprobación en Coquimbo, guarda almacén y teniente resguardo en Coquimbo, liquidador 1.o, comprobador 1.o y guarda almacén en Los Andes, teniente 2.o en Los Andes y Talcahuano, oficial 2.o sección despacho naves en Valparaíso, oficial 4.o sección comprobaciones, oficiales 3.os sección pólvora y contadores 3.os sección pólvora en Valparaíso, guarda almacenes 2.os en Talcahuano y oficial 2.o comprobador en Punta Arenas, todos en el ramo de aduanas, subinspector 2.o, jefe de identificación de Arica y veterinario 2.o de la 1.a categoría de policía, oficiales 2.os de las Cortes de Apelaciones de Santiago y Valparaíso, oficiales 1.os de los Juzgados de Letras de Tarapacá y Antofagasta, oficial 1.o y oficial estadístico de la Corte de Apelaciones de Concepción, oficiales 2.os de los juzgados del crimen de Santiago y Valparaíso y oficiales de la Corte Suprema.

13.a categoría, $ 7,200

Oficiales de sala del Senado, mayordomo 1.o y jefe de oficiales de la Cámara de Diputados, oficial auxiliar de la Biblioteca Nacional, mayordomo de la Presidencia de la República, oficiales 1.os de las Intendencias de Tarapacá, Antofagasta, Coquimbo, Aconcagua, Valparaíso, Santiago, O'Higgins, Colchagua, Curicó, Talca, Linares, Maule, Ñuble, Concepción, Arauco, Bío-Bío, Malleco, Cautín, Valdivia, Llanquihue, Chiloé y Gobernación de Magallanes, oficiales 3.os de Correos y Telégrafos, Telegrafistas 3.os, sargentos 1.os aspirantes a contador, armeros 1.os y ecónomos 1.os de Carabineros, oficial 1.o de Estadística, oficiales de la Dirección del Alcantarillado, Inspectores 1.os oficiales estadísticos y oficiales 1.os del Alcantarillado, mayordomo del Cerro San Cristóbal, escribientes del Registro Civil urbano de Santiago y Valparaíso, escribientes de Iquique, Antofagasta y Providencia, Inspectores 2.os de Pesca, dibujantes de planificación, prosecretario y ecónomo recaudador de los Servicios Agrícolas, inspector de la Escuela de Medicina Veterinaria, secretario agrónomo, inspector de Policía Sanitaria Vegetal, inspector general de la Escuela Agrícola, inspectores 2.os Escuela Agrícola de Santiago, agrónomo ayudante, dibujante, agrónomo a cargo de publicaciones, inspectores sanitarios, veterinarios ayudantes, agrónomos ayudantes de aduanas, agrónomos a cargo de Laboratorios Mocrografía, químicos 3.os, preparador de levaduras, jefe de trabajos prácticos Estación Cauquenes, ayudante de arboricultura, inspector de plantaciones, climatologistas y calculistas 1.os de todos los servicios agrícolas, jefes de talleres de 4.ª categoría, inspectores generales, guardaalmacenes, ecónomos y jefes de Laboratorio de las Escuelas Industriales, directoras de las Escuelas Profesionales de 3.a clase, guarda almacenes tenedoras de las mismas, oficial 1.o calígrafo de la Oficina de Propiedad Industrial, guarda almacenes y dibujante del Cuerpo de Ingenieros de Minas, contadores 5.os, oficiales 3.os, ayudante archivero y conductores de obras de 4.ª clase de los servicios de Obras Públicas, mecánico 1.o y gasfiter 1.o del Agua Potable, inspectores de 2.a clase de Saneamiento de Santiago, Concepción y Valdivia, oficiales 2.os, profesores con 12 horas semanales, agentes y guardianes 1.os de la categoría de policía, oficial 3.o de la Dirección de Contabilidad, oficiales 3.os de Superintendencia, archivero de Superintendencias, oficiales 5.o oficinas revisión y estadística, tenientes 4.o de Resguardo, maquinistas en Arica, Antofagasta y Taltal, inspectores de carga, sección despacho, Bolivia, guarda resguardos sec. tránsito para Bolivia; oficial 4.o de la Alcaldía de Iquique y Sección Comprobación y Liquidaciones de Antofagasta; pesador auxiliar en Coloso y Mejillones, oficial y guarda 2.o en Taltal; teniente Resguardo Chañaral; oficial 2.o en Los Andes; guardas 1.os, oficiales 4.os, Sección Comprobación, guarda caballos; mecánico 1.o y liquidadores auxiliares de la Sección Correos en Valparaíso; oficiales secretaría y archivero en Santiago; guarda tenencias en San Antonio; oficiales 2.os Sección Comprobación y Liquidación en Talcahuano; guarda-almacenes 3.os, inspectores de carga, sub-inspectores guardia especial en Talcahuano, liquidador Sección Correos en Concepción; guarda-interventores en Tomé, Lebu y Lota, tenientes administradores en San Vicente y Ancud, oficiales 3.os en Coronel; guarda-almacenes en Coronel y Valdivia; liquidador y comprobador en Valdivia; oficial 1.o interventor en Puerto Montt; oficial 3.o comprobador y guarda-almacenes 1.o en Punta Arenas, todos en el servicio de Aduanas.

14. acategoría, $ 6,600

Oficiales 4.os Correos y Telégrafos, telegrafistas 4.os, ambulantes de Correos de 1.a clase; Administrador de Correos de 4.a clase, mayordomo del edificio del Congreso, vice-sargento 1.o aspirante a contador y enfermero 2.o de Carabineros; oficiales 2.os de Estadística, oficiales 2.os de Contabilidad y Control, oficiales 2.os de Universidad, Rectores y Directores de 4.a categoría, inspectores generales de Liceos de 2.a categoría, contador-bibliotecario, archivero de Liceo de 1.a categoría, ayudante 1.o de Biblioteca de Liceos, taximermista del Museo Nacional, inspectores generales de las Escuelas Normales, inspectores de Escuela Diurna de Aplicación, inspectores 3.os y contador ayudante de Educación Primaria, inspector del Internado Barros Arana y del Instituto Nacional, estadístico y bibliotecario del Instituto Médico-Legal, inspectores 3.os, ayudantes repetidores del Instituto Agronómico, agrónomos ayudantes, inspectores 1.os, secretario del Servicio de Irrigación y sub-jefe de 3.a categoría de todos los servicios agrícolas; inspector-jefe de la Educación Física y oficiales 1.os de la Escuela de Artes y Oficios, oficiales de partes y archivero del Cuerpo de Ingenieros de Minas, oficiales 4.os, dibujantes 3.os, mayordomo y electricista mecánico, ayudante 1.o, conductores de obras de los Servicios de Obras Públicas, inspectores 2.a clase de la Dirección del Trabajo; examinadores 5.os del Tribunal de Cuentas; archivero de la Dirección de Contabilidad, contador 3.o, guarda-vistas 2.o y grabador 2.o de la Casa de Moneda, oficial 3.o de la Dirección del Tesoro, oficiales 1.os de las Tesorerías de Tacna, Serena, Talca, Chillán, Temuco, Laja y Concepción; ayudante 1.o Tesorería Fiscal en Valparaíso y Santiago, oficiales de partes y estractores de la Tesorería Fiscal de Santiago; procurador y oficiales 1.os de la Dirección de Impuestos Internos, oficial agente judicial y dibujante de la Delegación Fiscal de Salitreras; oficiales 3.os, practicadores de 1.a categoría, agentes y guardianes 2.os de 1.a categoría, agentes y guardianes y agentes 1.os de 2.a categoría y armeros de policías; oficiales 4.os de Superintendencias; oficiales 3.os en Arica y Valdivia, pesadores 2.os de Coloso y Valparaíso; oficiales Sección Despacho Bolivia, inspectores de carga Sección Tránsito Bolivia-Arica, oficiales Antofagasta, guarda-interventores Caldera y Huasco; comprobador 2.o de Los Andes, oficiales 5.os Sección Comprobaciones, oficiales 4.os Sección Contabilidad en Valparaíso.

En inspectores de carga, Sección Despacho

Guarda-almacenes 4.os Sección Despacho en Valparaíso, teniente administrador de Quinteros, oficial 2.o Sección Liquidación y oficiales auxiliares en Talcahuano, oficiales 4.os en Coronel, comprobador y liquidador en Puerto Montt y teniente-administrador en Calbuco, todos en el ramo de aduanas; oficiales 1.os estadísticos en las Cortes de Apelaciones de Iquique, Talca y Valdivia; oficiales 1.os de los Juzgados de Talca y Concepción, oficiales 1.os e intérpretes de los Juzgados de Letras de Magallanes, oficiales 2.os de Juzgados Civiles de Santiago y Valparaíso, oficiales 3.os de las Cortes de Apelaciones de Santiago y Valparaíso y escribiente del Fiscal Administrativo, escribiente de la Corte de Apelaciones de Santiago.

15.a categoría, $ 6,000

Oficiales 5os. de Correos y Telégrafos; telegrafistas 5os.; Ambulantes de 2.a clase; administradores de 5.a clase, guarda-hilos de 1.a clase y carteros de 1.a clase de Correos y Telégrafos; mayordomos Inspección Palacio Moneda; oficial 2.o Intendencia de Tarapacá, Antofagasta, Atacama, Coquimbo, Aconcagua, Valparaíso, Santiago, O'Higgins, Colchagua, Curicó, Talca, Linares, Maule, Ñuble, Concepción, Arauco, Bío-Bío, Malleco, Cautín, Valdivia, Llanquihue, Chiloé, Gobernación Magallanes; portero 1.o Presidencia; sargentos 2os., aspirantes contador y capellán Carabineros; oficial 3.o de Estadística; inspector 2.o y ayudante de Caja de la Dirección de Alcantarillado de Santiago; ingeniero Cerro San Cristóbal; promotores fiscales departamento; decanos de la Facultad Universitaria; profesor de 1.a clase, 1.a categoría Educación Primaria; secretario bibliotecario y ayudante laboratorio de 1.a clase de las Escuelas Industriales; escribientes 3os. del Registro Civil urbano de Santiago y Valparaíso; médicos Escuelas Profesionales Superiores; inspectores generales y guarda almacenes y tenedoras de libros escuelas profesionales 1.a clase; secretario del Consejo de Educación Primaria; abogado procurador y cajero 5.o de la Dirección de Agua Potable; conductores de obras de 5.a clase de la Dirección de Obras Públicas y Agua Potable; procurador, mayordomo del garage, dibujante y mayordomo de la Dirección de Sanidad; secretario del Consejo Superior de Protección a la Infancia; procuradores de la Dirección del Trabajo; tenientes 1os. de Gendarmería de Prisiones; oficial del Tribunal de Cuentas; oficial 3.o de la Dirección de Contabilidad; encargado de timbres y oficiales 2os. de la Dirección de Impuestos Internos; oficiales 6os. de la Oficina de Revisión y Estadística; aspirantes a vistas; oficial 1.o; oficial vistas; guardas 1os. Resguardos; tenencia Punta Lobos; oficial 3.o despacho Bolivia Antofagasta; teniente administrador Carrizal Bajo; oficial agente judicial Valparaíso; oficial 2.o contaduría archivo Valparaíso; tenedor 3.o libros; oficial 5.o sección comprobación; oficial 3.o sección despacho naves; oficial 6.o sección comprobación; contadores 2os. sección despacho y mecánico 2.o resguardo en Valparaíso; guarda almacenes 2os. en Santiago y Punta Arenas; guarda banco de arena; guarda a caballo en Talcahuano y Tomé; maquinista Talcahuano; oficial 4.o Valdivia; oficial 2.o Alcaide y teniente resguardo en Puerto Montt, todos en ramo de aduanas.

16.a categoría, $ 5,400

Jefes de taller; telefonistas 1.o de la 1.a categoría; mayordomo de corrales de la 1.a categoría; profesores de gimnasia; agentes 3os. y dragoneantes de 1.a categoría; agentes 2os. de 2.a categoría; practicantes de 2.a categoría; guardianes 2os. de 2.a categoría; guardianes 1os. de 3.a categoría; ecónomo y mayordomo del Senado y de la Cámara de Diputados; encargado del servicio eléctrico del Senado; secretario Gobernación Pisagua y demás gobernaciones, a excepción de Magallanes; oficiales 4os. estadística; jefes plantaciones Cerro San Cristóbal; mecánico y carpintero Cerro San Cristóbal; oficial auxiliar y mayordomo Biblioteca Nacional; calculista 2.o Observatorio Astronómico; oficiales 3os. Universidad; inspector ayudante Escuela Universitaria; inspector general liceos 3.a categoría; secretarios contadores y bibliotecarios de 2.a categoría; ecónomos 1.os liceos; ayudantes de biblioteca de liceos; guardián nocturno del Museo de Bellas Artes; ayudante del Museo Histórica Nacional; profesor de 1.a clase 2.a categoría educación primaria; profesor de 2.a clase 1.a categoría de educación primaria; subdirector de la Escuela de Aplicación; oficial 4.o y portero jefe de la Dirección de Educación Primaria encargado de la vigilancia de las salas del Archivo Histórico Nacional; mayordomo Internado Barros Arana e Instituto Nacional; mecánico Instituto Médico Legal; dactilógrafo Ministerio Colonización; mayordomo y ayudante contaduría Ministerio Agricultura; dactilógrafo de los servicios agrícolas; mayordomo del Hospital y Clínica de la Escuela de Medicina Veterinaria; ayudante del registro de agricultores; ayudante de laboratorio; calculista 2.o; subjefe de 4.a categoría y ayudante 2.o de la Escuela de Artes y Oficios; inspector de 1.a clase y subjefe de 4.a categoría de escuelas industriales; médico; dentista; oficial 2.o; mayordomo de la Escuela de Artes y Oficios; Inspector de 1.a clase, ayudante almacén de 1.a clase de sub-talleres y mayordomo de las escuelas profesionales superiores; inspectores 1.os escuelas profesionales 1.a clase; guarda almacenes tenedores de libros de 2.a clase; dibujante 3.o de los servicios de obras públicas; ayudante bacteriólogo y ayudante de químico inspector del agua potable; ayudante 2.o de fotógrafo, tenedores 6.o y bodegu ro almacén en Santiago de los se vicios de obras públicas; admin tradores de correo 6.a clase; o cial 6.o correos y telégrafos; te grafistas 6os.; guarda hilos 2 clase; mecánicos 1os. y carter 2os. de correos y telégrafos; ja dineros 1os.; escribientes secci publicaciones; enfermeras visitad ras; y mecánico oficina desinfe ción de la Dirección de Sanida mecánico estación sanitaria A ca; desinfectador; motorista, pra ticantes y marineros de la Est ción Sanitaria de Arica; mecán co, desinfectador, marineros, m toristas y practicantes de la est ción sanitaria de Punta Arena auxiliadores y mecánicos de la D rección de Sanidad; dibujant dactilógrafos, ayudantes secci bolsas y ayudante dactilógrafo la inspección regional en Tarap cá; todo de la Dirección del Tr bajo; oficial 2.o del Tribunal Cuentas; contador 4.o, guarda vi tas 1.os y torneador de cuños de Casa de Moneda; oficial 4.o D rección del Tesoro; oficial 2.o t sorería Tacna; oficiales 1os. tes rería de Calama; Copiapó, Seren Ovalle, San Felipe, Los Ande Quillota, Victoria, Melipilla, Sa Antonio, Rancagua, San Vicent San Fernando, Curicó, Linare Cauquenes, Angol, Traiguén Osorno; ayudantes 2os., contador 4os y ayudantes de jefe de la t sorería de Valparaíso; ayudan de caja y ayudante de la secci 1.a de la tesorería de Santiag oficiales 2os. de la tesorería Ta ca, Chillán, Concepción, Laja Temuco; tipógrafo 1.o Direcci Impuestos Internos; repartido especies y conductor reparto d rección especies valoradas; escr bientes e inspectores de 2.a clas de la delegación fiscal, de salitre ras; oficial 5.o de superintenden cia; oficiales 7.o oficina revisió y estadística; guardas 2os. res guardo fronteras; porteros guar dianes en Antofagasta; patrón d botes en Coloso y Mejillones; of cial 2.o en Chañaral; guarda e Calera, Concón e Higuerillas guarda 2.o en Los Andes; oficia les 5.o Sección Contabilidad e Valparaíso; tenientes administra dores en Papudo, Zapallar, Pichi dangui y Los Vilos; oficiales aux liares en Talcahuano; oficiale 3os de comprobación; guarda ins pector; guarda 1o. y guardiane en Talcahuano; oficiales 5os. e Coronel; oficial auxiliar en Valdivia; guarda de flotilla en Lota oficiales 3os. en Puerto Montt guarda interventor en Ancud, todos en el ramo de aduanas.

17.a categor6a, $ 4,800

Portero 2.o, choferes y cocher 1.o de la Presidencia de la República; portero del Palacio de la Moneda; ordenanzas de la Presidencia de la República; portero ordenanzas de las Intendencias d Tarapacá y Antofagasta y de la Gobernación de Pisagua; oficiale 5.o de la Dirección de Estadística; escribiente del alcantarillado domiciliario en Santiago; inspector 3.o y guardián cámara y distribuidores del alcantarillado de Santiago; inspectores 3.os obras nuevas de la Dirección del Alcantarillado; mayordomo de canal y plomero del Cerro San Cristóbal; oficial Registro Civil.

Oficiales civiles de 4.ª clase y escribientes 4.º de los urbanos de Santiago y Valparaíso y escribientes 1.º de Viña del Mar, Ñuñoa, Concepción, Rancagua, Curicó, Talca, Linares, Cauquenes, Chillán, Talcahuano, Los Angeles, Temuco y Valdivia;

Empaquetadores y embaladores y guardián 1.º de la Biblioteca Nacional;

Oficiales 7.º de Correos y Telégrafos. Telegrafistas 7.º, ambulantes de 3.ª clase y mecánicos de 2.ª de Correos y Telégrafos;

Mayordomo de la Universidad;

Telefonista de la Universidad;

¡LLEGARON!

AMORTIGUADORES PARA FORD, MODELO PERFECCIONADO 1926

Avisamos a nuestros clientes que hemos recibido una partida de amortiguadores

HASSLER

DE CINTAS, ESPECIALES PARA EL FORD 1926

Daremos preferencia a los pedidos de aquellas personas que han adquirido su automóvil de nuestra firma. Colocación rápida, media hora

Carlos Orrego & Cía. Ltda.

DELICIAS ESQUINA GALVEZ

Mar.—4

yordomo de las Escuelas
ersitarias;
retario - Contador o Biblio-
lo;
chivero de 3.ª categoría de
Escuelas Universitarias;
ónomos 2.º y mayordomos de
os;
ardianes del Museo de Be-
Artes;
cretario - ayudante y mayor-
del Museo Nacional;
udante del Museo de Valpa-
;
yordomo del Museo Histórico
onal;
ofesores de 1.ª clase, 5.ª ca-
ía y de 2.ª clase, 2.ª catego-
de Educación Primaria;
cretario, archivero, bibliote-
, inspector y contadores y
omos de Escuelas Normales;
rtero y telefonista de la Di-
ón de Instrucción Primaria;
tógrafo de la Sección Deco-
Escolar de la Dirección de
ucción Primaria;
iciales auxiliares del Archivo
órico Nacional;
cinero 1.º de Instrucción Se-
aria;
udante de fotógrafo, dacti-
pico del Instituto Médico
l;
cribiente del Protectorado
gena;
ayordomo del Instituto Médi-
Legal;
cribiente de la Contaduría de
Servicios Agrícolas;
udante repetidor de la Escue-
Medicina Veterinaria;
ayordomo de Sección de la
ela de Agricultura de San-
;
udante de la Sección Api-
ultura y Cericultura de la
ela Agrícola de Santiago;
cretarios de las Facultades
ersitarias;
édico y Conferencista de Hi-
e de Santiago;
spectores 2.º o profesores de
elas Agrícolas;
cónomos y guarda-almacenes
Escuelas Agrícolas de provin-

yudante de 2.ª clase de la
ela de Artes y Oficios;
udante del Laboratorio de
clase de las Escuelas Indus-
es;

nfermero boticario, inspector
.ª clase y cocinero de 1.ª clase
a Escuela de Artes y Oficios;
cretaria - Bibliotecaria de la
ela Profesional Superior;
spectoras 2.ª y porteras 1.ª
a Escuela Profesional Supe-

orteros 1.º e inspectores 2.º
las Escuelas Profesionales de
clase ;
spectores de Escuelas Profe-
ales de 2.ª clase;
uarda - almacenes e inspecto-
de 3.ª clase;
actilógrafo del Cuerpo de In-
eros de Minas;
ntador - ayudante y cajero
de la Dirección de Agua Po-
e;
ficiales 5.º, conductores 6.º de
servicios de Obras Públicas;
ortero 1.º y mayordomo 2.º
Ministerio de Obras Públicas;
uarda 1.º, gasfiters, gasfiters 3.º
ecánico 3.º de la Dirección
Agua Potable;
scribiente de la Dirección de
idad;
scribiente de la Sección Sani-
a de las zonas sanitarias y de
Oficina de Moscas y Ratas;
ficial de Secretaría del Conse-
Superior de Higiene y del Con-
Superior de Asistencia So-
;
ficial de Secretaría y Dactiló-
fos del Consejo Superior de
nestar Social;
yudante de la Oficina de Par-
y Dactilógrafo del Consejo
erior de Bienestar Social;
yudante de la Oficina de Par-
y Dactilógrafo de la Dirección
eral del Trabajo;
ficial ayudante de la Inspec-
del Trabajo en Valparaíso;
eniente 2.º de Gendarmería de
siones;
uxiliares de oficinas, escri-

ientes de 2.ª categoría, guardianes 2.º de 3.ª categoría de Policía;

Oficial 3.o del Tribunal de Cuentas. Oficial 4.o de la Dirección de Contabilidad; Ajustador de Prensa y Herrero Mecánico de la Casa de Moneda; Empaquetador de la Dirección del Tesoro; Oficial 3.o de la Tesorería de Concepción; Receptor de Mayor Cuantía, Ayudante del Abogado, Auxiliares, Dactilógrafos; Oficial Archivero y Mecánico de la Lancha de Valdivia de la Dirección de Impuestos Internos; Oficiales 6.os Superintendencia, Oficiales Auxiliares; Oficiales Vista; Guardianes 1.os Resguardo de Los Andes; Patrones de Botes de Pisagua, Junín, Caleta Buena, Taltal, Tocopilla, Antofagasta, Gatico Valparaíso, Punta Arenas y Mejillones; Marineros, Guardas de Huasco, Oficial 2.o Sección Comprobación de Coquimbo; Archivero Oficial 1.o; Guarda 1.o de Coquimbo; Guarda del Resguardo de Tongoy; Oficiales 4.os Sección Despacho de Naves de Coquimbo y Extratatores Sección Pólvora; Maquinista de Valparaíso y Ancud; Sub-Inspectores Guardias Especiales de Valparaíso; Guarda Interventor de Quinteros; Guarda 2.o de Talcahuano; Guarda Auxiliar del Morro de Tomé, Liquín, Penco, Bellavista, Villarrica, Valdivia, Lota, Lebu, Coronel y Resguardillo, todos de los servicios de Aduanas.

18.a categoría, $ 4,200

Oficiales 8.o de Correos y Telégrafos; Telegrafistas 8.a, Auxiliar 1.o; Guarda hilos 3.o; Carteros 3.os mecánicos 3.os; De Correos y Telégrafos; Oficiales sextos de Estadísticas; Cochero 2.o de la Presidencia de la República; Porteros de 1.a clase; Mayordomo Jardinero del Cerro San Cristóbal; Cabos 1.os de Carabineros; Escribientes de las Facultades Universitarias; Chauffeur del Cerro San Cristóbal; Guardián 2.o de la Biblioteca Nacional; Inspectores y Escribientes de Liceos de 3.a y 4.a Categoría; Médicos de Liceos; Tipógrafo del Museo Nacional; Repartidor de la Dirección de Instrucción Primaria; Cocinero 2.o de Instrucción Primaria; Jardinero de la Quinta Normal; Cajero Ayudante 1.o de la Dirección de Agua Potable; Oficiales 6.os; Gásfiters 4.os; Mecánico 4.o y Guarda 2.o de la Dirección de Agua Potable; Oficales Auxiliares de Registro Sanitario; Mecánico Estufa limpiadora; Ayudante Mecánico Garage; Jardinero 2.o Escribiente; Fogonero de la Oficina de Desinfección y Oficiales Auxiliares de la Dirección de Sanidad; Dactilógrafo del Consejo Superior de Bienestar Social; Chauffeur de 1.a categoría; Telegrafistas 2.os de 1.a Categoría; Mariscales de 1.a Categoría; Guardianes 3.os de 1.a Categoría; Agentes 3.os de 2.a Categoría; Agente 2.o de 3.a Categoría, Dragoneantes de 2.a Categoría y Practicantes de 3.a Categoría de Policías; Oficiales 4.o del Tribunal de Cuentas; Ayudante Archivero y Ayudante Secretario de la Dirección de Contabilidad; Guarda Almacenes de la Dirección de Impuestos Internos; Empaquetador 2.o de la Dirección del Tesoro; Auxiliar de Tesorería de Tacna, Vallenar y Temuco; Oficiales 2.os de Tesorerías de Calama, Copiapó, Ovalle, San Felipe, Los Andes, Quillota, Victoria, San Antonio, Rancagua, Caupolicán, San Vicente, San Fernando, Curicó, Linares, Cauquenes, Angol y Osorno; Oficiales 1.os de Tesorerías de Vallenar, Freirina, Elqui, Combarbalá, Illapel, Petorca, Ligua, Putaendo, Limache, Maipo, Cachapoal, Vichuquén, Santa Cruz, Curepto, San Javier, Parral, Chanco, Itata, Bulnes, San Carlos, Yungay, Rere, Puchacay, Nacimiento, Mulchén, Arauco, Cañete, Collipulli, Mariluán, Nueva Imperial, Llaima, Villarrica, Río Bueno, La Unión, y Quinchao; Inspectores de Casas de Préstamos de Valparaíso y Santiago; Guardia especial de Antofagasta; Patrones de Botes Arica Talcahuano, Valparaíso, San Antonio y Junín; Marinero de Pisagua, Caleta Buena, Tenencia Punta de Lobos, Tocopilla, Mejillones, Gatico, Antofagasta y Coloso. Guardianes de Valparaíso; Oficiales 3.os Sección Comprobación en Coquimbo; Guardas 2.os, Maquinistas de Lanchas y Oficiales Auxiliares de Coquimbo; Guardianes 3.os de Los Andes; Oficiales auxiliares Sección Pólvora de Valparaíso.

Encargados de Romanas y Balanzas, Oficial Archivero de Valparaíso, Guarda 2.o de Quinteros, Teniente Administrador de Matanzas, Guarda Interventor de Papudo y Zapallar, Guarda Resguardillo de Ancud, Puerto Montt y Algarrobo, Fogonero de Valdivia, Coronel y Punta Arenas, Oficial Auxiliar de Calbuco y Tenientes Administradores de Quemchi, Maullín, Río Aysen, Quivaci, Achao, Castro, Puerto Arille, Quellón y Melinka, todos en el ramo de Aduanas.

19.a categoría, $ 3,600

Ascensorista del Congreso Nacional; Jefe de Laboratorio; Jefes de Trabajos Prácticos Escuelas Universitarias; Enfermeros de Liceos y Escuelas Normales; Cuidador Servicio Nocturno del Palacio de la Moneda; Profesores de 2.a clase 3.a categoría de Educación Primaria; Médicos de Escuelas Normales; Profesora de Escuela de Párvulos; Mayordomos 1.os Institutos Secundarios, Especial y Comercial; Inspectores de 3.a clase de las Escuelas Industriales; Inspectores de 3.a clase de la Escuela de Artes y Oficios; Sargentos 1.os de Gendarmería de Prisiones; Porteros de 2.a clase; Mozos de 1.a clase; Guarda Camino del Cerro San Cristóbal; Aseador del Palacio de la Moneda; Caballerizo de la Presidencia de la República; Cabos 2.os de Carabineros; Escribientes 5.os del Registro Civil Urbano de Santiago; escribientes del Registro Civil rural de Santiago y Escribientes 2.os de Viña del Mar, Concepción y Talca; Ayudantes de Cocinas de los Internados de Enseñanza Secundaria; Jardinero Ayudante de la Quinta Normal; Mayordomos del Campo de experiencias; Operarios Ayudantes de la Escuela de Artes y Oficios; Cocineros de 2.a clase de la Escuela de Artes y Oficios; Preparador de Muestras del Cuerpo de Ingenieros de Minas; Oficiales y Telegrafistas 9.os, ambulantes de 4.a clase, carteros 4.os y auxiliares 2.os de Correos y Telégrafos; Recaudador 2.o de la Dirección de Agua Potable; Oficiales 7.os de los servicios de Ministerio; Cajero Ayudante 2.o, Recaudador 1.o de la Dirección de Agua Potable; Inspector de Obras 2.o de la Dirección de Obras Públicas y de la Dirección de Agua Potable; Mecánico 3.o, guarda 3.o gasfiters 3.o de la Dirección de Agua Potable; Chauffeur de la sub Secretaría de Higiene, caballerizo de la Sección Sueros y Vacunas, administrador de la casa de Limpieza, Chauffeur, Receptor y Asesor Jurídico de la Dirección de Sanidad; Mayordomo de Poblaciones de Santiago; Redactor de la Revista de Beneficencia; Dactilógrafo del Consejo Superior de Bienestar Social; Aspirantes a Oficiales, empleados de Talleres, profesor de Instrucción Policial con de 2.a categoría, agentes 3.os de seis horas semanales, guardianes 3.os de 2.a categoría, mariscales 3.a categoría, dragoneantes de 3.a categoría de Policía; Auxiliares de Tesorería de Calama, Copiapó, Freirina, Vallenar, Elqui, Ovalle, Combarbalá, Illapel, San Felipe, Petorca, Ligua, Putaendo, Los Andes, Quillota Limache, Casa Blanca, La Victoria, Melipilla, San Antonio, Maipo, Rancagua, Cachapoal, Caupolicán, San Vicente, San Fernando, Curicó, Vichuquén, Santa Cruz; Talca, Curepto, Linares, San Javier, Parral, Cauquenes, Chanco, Itata, Chillán; Bulnes, San Carlos, Yungay, Concepción, Rere, Puchacay, Nacimiento, Laja, Mulchén, Arauco, Cañete, Angol, Collipulli, Traiguén, Mariluán, Nueva Imperial, Temuco, Llaima, Villarica, Río Bueno, La Unión, Osorno, Castro y Quinchao; Tipógrafo 2.o de la Dirección de Impuestos Internos y empaquetadores; Escribientes de abogados del Consejo de Defensa Fiscal; Marineros; Arica, Valparaíso, San Antonio y Punta Arenas de los servicios de Aduana; Marineros 2.os, Pisagua, Antofagasta, Taltal, Quinteros, Huasco, Caldera, Coquimbo, Banco de Arena, Lota, Tomé, Penco, Lebu, Coronel, Valdivia y Corral; Patrón de Botes de Chañaral, Guarda de Carrizal Bajo, Carpinteros y Fogoneros de Valparaíso, Marineros de Talcahuano, El Morro, todos de los servicios de Aduana.

20.a categoría, $ 3.000

Carabineros ayudantes y Preparadores escuelas Universitarias; Porteros de tercera clase; Ayudantes de las clases de Ciencias Biológicas, Físicas y Químicas de los Liceos. Profesor de Escuela de Aplicación de Adultos. Mozos de 2.a clase. Cabos 1.os de Gendarmerías de Prisiones. Agentes Postales de 7.a clase, de Correos y Telégrafos. Receptores del Consejo de Defensa Fiscal. Inspectores de Casas de Préstamos de Iquique, Concepción, Chillán y Talca. Marineros: Chañaral, Caldera, Carrizal Bajo, Huasco, Coquimbo, Tongoy, Valparaíso, Quinteros, Banco de Arena, Concón y Talcahuano. Patrón de Botes de Puerto Montt, Ancud, Calbuco y Achao. Aspirantes a agentes, ordenanzas de 1.a categoría, guardianes 3.os de 3.a categoría, cocheros, corraleros, carretoneros, todo de 1.a categoría, mariscales de 3.a categoría de las Policías.

21.a categoría, $ 2,400

Jardinero y caminero del Cerro San Cristóbal.

Porteros de 4.a clase, mozos de 3.a clase, peones obras de regadío del Cerro San Cristóbal, reparadores y Conservadores y Ayudantes de Gabinete, Laboratorio de Talleres de Escuelas Normales. Gendarmes de Prisiones, carteros 5.os y auxiliares 4.os de Correos. Ayudante de Tesorería en Valparaíso. Sub-Inspectores Casas Préstamos Valparaíso y Santiago. Marineros: Papudo y Zapallar y Pichidangui, Los Vilos, Higuerillas, Tomé, Penco, Liquen, Bella Vista, San Vicente, Coronel, Lebu, Lota, Valdivia, Corral, Puerto Montt, Calbuco, Maullín, Río Aysen, Ancud, Quinchi, Chicaví, Achao, Castro, Puerto Grillo, Quillón y Melinka. Ordenanzas, cocheros, caleros, cocheros de 3.a categoría de policía.

22.a categoría, $ 1,800

Ordenanzas de Carabineros. Profesores de Escuelas Especiales de adultos de Educación Primaria. Corraleros, ordenanzas de policía de tercera categoría.

23.a categoría, $ 1,200

Profesores de Higiene, Hipología, Veterinaria y Armería, dos horas semanales, de policía.

Artículo 3.o El personal del Ejército y de la Armada tendrán las remuneraciones que se les asigne en una ley especial de Planta y Sueldos del Ejército y la Armada.

Artículo 4.o El personal de los servicios diplomáticos y consular, gozará de los siguientes sueldo anuales: Embajador de los Estados Unidos de Norteamérica, $ 150,000; Embajadores en las Repúblicas Argentina y Brasil, $ 120,000.00; Embajador en Italia y Ministro Plenipotenciario en Gran Bretaña, Francia, Alemania y Holanda, $ 100,000.00. Ministro Plenipotenciario en España y Portugal, en Bélgica, en Japón y China, en Bolivia, en Ecuador, en México y en Cuba, Colombia, Venezuela, República Dominicana y Centro América, $ 80,000.00. Ministros residentes en Uruguay y Paraguay, en Austria y Setchecoeslovaquia y en Suiza, $ 60,000.00. Primer Secretario en la Embajada de los Estados Unidos de Norteamérica, $ 60,000.00. Consejero de la Embajada en Gran Bretaña, $ 68 mil. Primeros Secretarios de las Embajadas de Argentina y el Brasil, $ 50,000.00. Primeros Secretarios de las Legaciones en Gran Bretaña, en Alemania, en Holanda y en Chillán, $ 48,000.00. Primeros Secretarios de las Embajadas en Italia y Santa Sede, y de las Legaciones en Francia, en España, Portugal, en Bélgica, en Bolivia, en el Ecuador, en México, en Paraguay, en Scheco Slovaquia, en Suiza, en Colombia, en Venezuela y en Centro América, $ 40,000.00. Segundos Secretarios de las Embajadas de Estados Unidos de Norte-América, en la República Argentina, en el Brasil y en las Legaciones de Alemania y Holanda, en el Japón y China, en Uruguay y Paraguay, $ 30,000.00. Segundos secretarios en las Legaciones en Italia, en Francia, en España y Portugal, en Bélgica, $ 25,000.

Cónsules Generaels de Primera clase en Nueva York, y Liverpool, $ 80,000.

Cónsul General de Priemra Clase en París, $ 50,000.

Cónsules Generales de 2.a Clase en Hamburgo, Lisboa, Barcelona, Génova, Buenos Aires, Shanghai, Ginebra, Amberes, Amsterdam y Copenhague, $ 40,000.

Cónsules Generales de 3.a Clase en Gotemburgo, Habana, Viena, Calcutta, Oslo, Guayaquil, Nueva Orleans, Fraga, Londres, y San Francisco, $ 30,000.

Cónsules Particulares de 1.a Clase, en Bucarest, Panamá, Tampico, Glasgow, La Rochelle y Cardiff, $ 25,000.

Cónsules Particulares de 2.a Clase en Mendoza, Río Gallegos, Milán, Colombo, Neuquén, Zurich, Salta y Vigo, $ 20,000.

Cónsules Particulares de 3.a Clase en el Havre, Bremen, Sidney, Marsella, Bariloche, Burdeos, Nápoles, New Castle, San Juan, Lugano, Hull y Trelew, $ 16,000.

Vice-Cónsules en Nueva York, Buenos Aires, Hamburgo, París, Génova, Liverpool, Jorge Towen y Barcelona, $ 16,000.

Artículo 5.o Los sueldos del personal docente de la enseñanza pública que se paga por hora semanal de clase, se fijan en conformidad a la clasificación que en seguida se expresa:

Enseñanza Superior y Universitaria, cátedra de 1.a clase, $ 1,500 anuales por horas semanales; cátedra de 2.a clase, $ 1,250 anual por hora semanal; cátedra de 3.a clase, $ 1,000 anuales por hora semanal;

Enseñanza Secundaria, Comercial, Normal, Agrícola, Industrial y Especial: $ 500 anuales por hora semanal en Santiago, Valparaíso y Concepción; $ 450 anuales por hora semanal en las cabeceras de provincias y Viña del Mar; $ 400 anuales por hora semanal en los demás departamentos.

Artículo 6.o Los empleados de la Enseñanza Pública gozarán de premios a razón de 10% de su sueldo por cada cinco años de servicios prestados en la enseñanza. Estos premios no podrán exceder en total, del 50% de dichos sueldos.

Artículo 7.o Los empleados contratados ganarán los sueldos convenidos en los respectivos contratos.

Artículo 8.o Ningún empleado público podrá percibir por acumulación de sueldos, gratificaciones, premios, pensiones de retiros o jubilación u otras asignaciones, una remuneración mayor que el sueldo asignado al empleo, aumentado en un 20 o|o. Esta limitación del 20 o|o no regirá por las asignaciones establecidas en la presente Ley, ni con las que la Ley de Presupuestos consigna anualmente en favor: Primero) de los empleados del Servicio Diplomático y Consular; 2.o) de los empleados de las provincias de Tacna, Tarapacá y Antofagasta, y de los que presten sus servicios en la zona que se extiende desde el paralelo de la Isla Guafo al Sur; 3.o) de los marinos embarcados, y 4.o) del personal de aviación y de los submarinos.

Artículo 9.o Si se nombrare para algún empleo a persona que gozare de pensión de jubilación o retiro, podrá optar entre ésta y el sueldo asignado al empleo para el cual se le nombra, y, además, tendrá derecho a percibir hasta él 20 o|o de dicho sueldo, siempre que esta cuota quepa en la pensión de jubilación o retiro.

Artículo 10. El número de empleados de cada servicio u oficina quedará fijado en forma permanente, por lo que dispongan las partidas de gastos fijos de la Ley de Presupuestos de 1926, y para modificarlo se necesitará una Ley especial de efectos permanentes.

Los empleos que deben mantenerse mientras vacan, se consultarán en los ítems de gastos variables de cada Ministerio, expresándose dicha circunstancia, y quedarán suprimidos por el sólo hecho de producirse la vacante.

TITULO II, DEL ESCALAFON Y ASCENSO

Artículo 11. El Director o Jefe Superior de todo servicio público llevará un escalafón de todos los empleados de su dependencia, en el cual figurarán por categorías de sueldos, y dentro de éstas, por antigüedad, y por la calificación de los méritos de cada uno de ellos. Los mismos funcionarios, el 31 de Diciembre de cada año, pasarán al Ministerio de que dependan, una copia del escalafón a que se refiere el inciso que precede.

Art. 12. Cada vez que se produzca una vacante, los directores o Jefes Superiores de Servicio propondrán al Gobierno una terna en que figure un empleado por mérito y dos por antigüedad de la categoría inmediatamente inferior, salvo que en ella haya un número menor, en cuyo caso la propuesta se reducirá a los existentes.

Art. 13. Lo dispuesto en el artículo anterior no se aplicará al poder judicial, al Servicio Diplomático y Consular, a la enseñanza pública y a los demás servicios en que los nombramientos y ascensos hayan de sujetarse a las disposiciones especiales de Leyes de Efectos Permanentes.

Art. 14. El nombramiento de los Jefes de Servicios y Jefes de Oficinas los hará el Presidente de la República, sin sujeción a propuesta.

TITULO III
De las licencias y asistencia

Art. 15. Todo empleado civil puede solicitar del Gobierno las licencias, permisos o feriados que se indican en las siguientes disposiciones:

a) Permiso hasta de ocho días con goce de sueldos que puede otorgar por sí solo el Jefe Inmediato, cuando circunstancias especiales las justifiquen; b) Licenciales hasta de tres meses por motivos de salud, con sueldo íntegro el primer mes, con el 75 o|o de sueldo el segundo y con el 50 o|o el tercero; c) licencia hasta de un mes por asuntos particulares y sin goce de sueldo; d) feriado hasta de quince días que concederá el Director o Jefe Superior cada once meses, sin expresión de causa, siempre que no se perjudiquen los trabajos de la oficina;

Art. 16. Los empleados civiles que en virtud de un feriado general en su ramo o por la naturaleza de sus funciones queden sin trabajo obligatorio durante quince días o más del año no tendrán derecho a feriado.

Art. 17. Sin perjuicio a lo dispuesto en el número 8.o del artículo 72 de la Constitución Política, respecto de los Jefes de Oficinas, a los empleados civiles que habiendo hecho uso de licencia o feriado, no reasumieran sus funciones transcurridos quince días después de vencidos los plazos respectivos, se declara la vacancia del empleo, si no hubiere decreto que lo amplíe. Esta prórroga no podrá exceder de un mes y en todo caso, los empleados que no reasuman sus funciones en las fechas correspondientes perderán derecho a sueldo durante los días de exceso.

Art. 18. El Jefe de cada servicio fijará las horas de asistencia, de llegada y de salida de los empleados.

TITULO IV
De las Jubilaciones

Art. 19. Las jubilaciones de l empleados públicos se sujetará las disposiciones de la ley de de Agosto de 1857 de 3 de Setie bre de 1863 y de 10 de Enero 1900, que se refiere a la jubi ción de los empleados de In trucción Primaria, entendiénd derogada todas las disposicio legales que hayan modificado chas leyes.

Las pensiones de jubilación los funcionarios y empleados servicio diplomátco y consular liquidarán tomando como base siguientes sueldos:

La de los Embajadores, el s dó de 1.a categoría de los fija en el artículo 1.o de la pres ley.

La de los Ministros Plenipo ciarios la de la tercera categ

La de los Ministros Reside y Cónsules generales de 1.a se, el de la 4.a categoría.

La de los consejeros de Em jadas, los secretarios de Lega nes y cónsules generales de 2 3.a clase, el de la 5.a categ

La de los Cónsules Partic res de la 1.a y 2.a clase, en el la 6.a categoría.

La de los Cónsules Particul de 3.a clase el de la 7.a cat ría.

La de los 2.os secretarios Legación y vice-cónsules de la categoría.

Art. 21. Los Jefes y Ofic del Cuerpo de Carabineros y las Policías, tendrán derech retirarse con sueldo íntegro 30 años de servicios, y los oficiales, clases y tropa, a los años.

Si se retiran antes de cum los plazos ya indicados, se c putará un treintavo por un de servicio a los primeros y veinticinco avo a los últimos.

Art. 22. Las pensiones de lación otorgadas en cumplimi de decreto-leyes serán revis por el Tribunal de Cuentas y ducidas al monto que les ha correspondido al ser conced con arreglos a las leyes de jub ción ya citadas y a los sue asignados a los respectivos pleos a la presente ley.

Las pensiones de retiro y m tepío del Ejército y Armada, Cuerpo de Carabineros y de Policías, otorgadas en cumpli to de decretos leyes, se revis también por el Tribunal de C tas y serán reducidas al monto les habría correspondido con glo a las leyes vigentes el 1.º Enero de 1924; pero sirviendo base los sueldos que se asig al personal de esas instituci en la ley de presupuestos de 1

La revisión a que se refiere te artículo, no afectará a las mas de dinero ya percibidas.

Disposiciones Generales y Ar los Transitorios

Art. 1.o Concédese a los pleados de planta que qued vacantes con motivo de la apli ción de la presente ley, una tificación de 3 meses de suel los que tengan hasta diez años servició y de seis meses a los hayan cumplidos más de diez.

Art. 2.o Los empleados queden cesantes, tendrán der preferente a ocupar las vaca que se produzcan, siempre que antecedentes de honorabilidad competencia, justifiquen esta corporación a juicio del Jefe Servicio.

Art. 3.o Se derogan todas leyes y decretos leyes en la fueren contrarios a la presente

Art. 4.o Esta ley regirá de su publicación en el Diario Ofic

NOTA IMPORTANTE

Los empleados que por e olvido, u otra circunstancia, o nada en la premura del tie con que se hizo la nómina de Empleados Públicos del país, aparecieren en el texto del tatuto, serán agregados m tras el proyecto permanezca poder de la Comisión desig por la H. Cámara de Dipu para estudiar este proyecto.

La inclusión se efectuará tes de que la Cámara tome c cimiento del proyecto del E tivo.

Representantes de firmas alemanas, belgas y chilenas fueron ayer al Senado

HACER ALGUNAS OBSERVACIONES SOBRE EL FERROCARRIL DE IQUIQUE A PINTADOS

En la tarde de ayer fueron al
nisterio de Obras Públicas, Co-
rcio y Vías de Comunicación,
representantes de las firmas
gas, alemanas y chilenas que
n presentado propuestas para
veer de material rodante al
rocarril de Iquique a Pintados.

Esas firmas, según nuestras informaciones, son las que han presentado más bajas propuestas y, en consecuencia, son las que tienen una mayor opción a ser favorecidas.

El Ministro señor Guarello, no recibió a esas personas debido a que se encontraba ocupado en la revisión de los presupuestos de su Departamento.

Los representantes de las firmas antes nombradas, en vista de no poder hablar con el señor Guarello se dirigieron al Senado con el objeto de hablar con los representantes de esa provincia y manifestarles la demora que hay en tomar alguna resolución acerca de esas propuestas lo que motivará según ellos, a que aquella vía férrea "quede dentro de poco enterrada".

HOY SE EFECTUARAN LOS FUNERALES DEL GERENTE DE LA COMPAÑIA DEL TELEGRAFO COMERCIAL

En nuestra edición de ayer dimos
nta del sensible fallecimiento del
ior Atanasio Reyes, Gerente de
Cía. del Telégrafo Comercial,
allero que contaba con genera-
simpatías en nuestro mundo co-
rcial y social por las prendas de
allerosidad que lo adornaban.

Los funerales del señor Reyes se
ctuarán esta tarde a las cuatro y
dia, partiendo el cortejo de su
a habitación, Avenida Matta 828.

Por su parte, la Compañía del Telégrafo Comercial, en vista del fallecimiento de su Gerente, acordó comisionar al Director señor Ernesto Barros Jarpa para que haga uso de la palabra en los funerales. Mantendrá entornadas las puertas de las oficinas durante dos días. Y finalmente, en todas las sucursales de la República, suspenderá sus actividades por cinco minutos, a las cuatro y media de la tarde, hora en que se llevarán a efecto los funera-

---

A COLONIA CHUNG WHA HA ELEGIDO NUEVO DIRECTORIO

La Sociedad de Beneficencia de
Colonia "Chung Wha" ha ele-
do el siguiente directorio:
Presidente, Francisco 2.o Yong;
ce-presidente, A. Haysan Lay;
cretarios: C. Flores G. y Julio
Chung; tesorero, José Campos; directores: Alfonso Yueng, Alberto Waylung, Germán Wong, Guillermo Mac, José Ly, Nicolás Kongshan, Román Chai Müller y Vicente Wong.

A DIRECCION DE CONTABILIDAD DE LOS FERROCARRILES

Por informaciones de muy buena
nte tenemos conocimiento que en
sesión que hoy en la tarde ce-
rará el Consejo Administrativo
la Empresa de los Ferrocarriles,
designará a la persona que ha-
brá de ocupar en propiedad el puesto de Director de Contabilidad.

Como candidatos a este importante cargo se dan entre otros los nombres de los señores Miguel Solar, Raúl Simón y Arturo Lagos.

El presupuesto de gastos de Obras Públicos

Ha sido devuelto al Ministerio
l ramo, el Presupuesto de gastos
l Ministerio de Obras Públicas,
omercio y Vías de Comunicación,
vista de la necesidad que ha-
a de que se introduzcan algunas
odificaciones en cuanto se refie-
a la planta de empleados y a sus
eldos.

En catorce millones se rebajó el Presupuesto de Higiene

El Ministro de Higiene y Previsión Social, doctor don Lucio Córdova ha dado término a la confección del presupuesto de la Secretaría de Estado de su cargo y consulta una rebaja aproximada de catorce millones sobre el proyecto confeccionado por el ex-Ministro doctor señor Ferrer.

ADHESIONES AL PRESIDENTE DE LA JUNTA DE VECINOS DE SAN MIGUEL

ANTE LAS 'INCIDENCIAS VERGONZOSAS QUE HAN AGITADO LA COMUNA"

Con motivo de las últimas incidencias ocurridas en la Municipalidad de San Miguel, el presidente de la Junta de Vecinos ha recibido de los propietarios de esa comuna la siguiente comunicación:

Señor don José Luis Vergara S.

Muy señor nuestro:

Los suscritos, vecinos y propietarios de la comuna de San Miguel, conocedores de las incidencias vergonzosas que han agitado la comuna y a las cuales se ha puesto término con su elección unánime de Presidente de la Junta de Vecinos, creemos un deber de justicia hacerle saber que toda la parte seria de la comuna, sin distinción de colores políticos, está a su lado sin reservas, y aplaude la actitud firme y depuradora que viene desarrollando con energía y tino que nos permiten esperar para la comuna una era de verdadero adelanto moral y material.

De Ud. Afmos. y S. S.—Julio Prá, Horacio Valdés Ortúzar, Gustavo Gandarillas Prieto, Guillermo Aguirre Luco, Wenceslao Cordero, Sergio Ossa Borne, Julio Ripamonti, Alberto Sánchez Cruz, Gustavo Prieto Concha, Manuel Valenzuela, párroco, Gabriel Trvalsany, presidente del Partido Liberal Doctrinario; Neftalí Acuña, presidente del Partido Conservador; Humberto Kokisch, presidente del Partido Radical; Enrique Bahamonde, J. Ramón Canales, Juan Ramón Núñez, Fortunato Beas, Rodolfo Marín, Germán Bachelet, Enrique Fernández Jara, Javier Gandarillas Prieto, Norbelto Pérez, Rómulo Gajardo, etc., etc.

El Servicio Escolar Dental y Médico

DEPENDERA DEL MINISTERIO DE HIGIENE EN LO SUCESIVO

En la mañana de ayer, el Ministro de Higiene se dirigió al Jefe del Servicio Escolar Dental y Médico, doctor señor Fuenzalida, pidiéndole todos los antecedentes y demás datos relacionados con esos servicios, a fin de iniciar desde luego el estudio correspondiente, ya que este servicio pasará a depender del Ministerio de Higiene dejando el de Instrucción. Como hemos informado, hay acuerdo en el Gobierno para acordar el traslado de este servicio y se enviará al Congreso el mensaje correspondiente solicitando esta medida considerada de vital importancia para la marcha de los mismos.

QUIEN NO CONOCE EL SOMBRERO ROSENBLITT
COMO EL MAS ELEGANTE ECONOMICO Y DURABLE?
3—M

BANCO ESPAÑOL DE CHILE EN LIQUIDACION

Los clientes de cuentas corrientes que hayan presentado solicitudes para retirar su cuota de 20 o|o, pueden pasar desde luego a percibir ese importe, aún cuando se les haya fijado una fecha posterior para ese pago.

Serán atendidos de 10 A. M. a 12 M. y de 2 a 4 P. M.
Santiago, 2 de Marzo de 1926.

EL LIQUIDADOR.

Un nuevo competidor de nuestro salitr

HA SIDO DESCUBIERTO EN FRANCIA

El Cónsul General de Chile en Francia ha remitido al Ministerio de Relaciones Exteriores un informe del Cónsul en Le Havre, en el cual este último funcionario da cuenta de estarse verificando los ensayos de un aparato cuyo inventor es e ingeniero francés Monsieur J. Hug y que tiene por objeto la transformación del ázoe inerte del aire, en ázoe asimilable que puede utilizarse como fertilizante de la tierra y activa la descomposición de los abonos orgánicos y químicos.

Con anterioridad se han ensayado otros aparatos análogos, entre ellos uno denominado "de Cristofleau".

Por las noticias que ha logrado obtener el cónsul informante, se desprende que este nuevo invento puede llegar a ser un serio competidor de nuestro salitre, el que tendría, además, de la bondad de sus resultados ventaja del precio, que na mente, resulta infinitamente económico que nuestro abo tural.

Comunica, finalmente, que ingeniero M. Hug, ha ofrecido servicios al Estado de Chile, intermedio del Consulado, efecto ha remitido un comp de las materias que domina mo también el sueldo que le etresaría ganar.

SE CONSUME 200.000 PESOS AL DIA EN CARNE

RESEÑA DE LA SESION QU CELEBRO AYER LA COMISION DE SUBSISTENCIAS

A la hora de costumbre se reunió en la sala del Despacho del señor Intendente Municipal y bajo su presidencia, algunos miembros de la Comisión de Subsistencias. Asistieron los señores Pedro Aguirre Cerda, Viterbo Osorio, Luis Castillo Osvaldo Galecio y señor Parrao.

Refiriéndose el señor Aguirre al orden que en importancia tienen las subsistencias en el consumo de la ciudad, dijo que con el señor Galecio habían llegado a establecer, para cuatro meses del año, el siguiente: 1.o la carne, 2.a frutas, legumbres y hortalizas, 3.o el pan y 4.o la leche. Estos datos eran tomados del presupuesto familiar de un hogar de la clase media. En seguida se refirió a nuevos locales para ventas directas del productor al consumidor, señalando como apropiados la Avenida del Brasil, entre San Pablo y Centenario; Mapocho, al Poniente de Brasil; parte de la Avenida Cumming; las Avenidas Latorre y Ecuador; Avenida Matta y el sitio del Matadero destinado a pabellón de corderos. Tomando nota de los datos proporcionados por el señor Intendente respecto del gran número de carnicerías, 1,300, y que el término medio de animales que se benefician es de 400, insinuó la idea de formar una cooperativa de carniceros a fin de disminuir los gastos y el número de establecimientos.

El señor Intendente dió diversas explicaciones y manifestó respecto del costo de la alimentación, que el valor de la carne que diariamente consume la ciudad es de $ 200,000 y en la Vega la venta diaria se estima solamente en unos $ 30,000 aunque es verdad que no es este establecimiento el único que hay en la ciudad. En cuanto a la cooperativa de carniceros observa que si fuera ello posible, lo haría con el mayor gusto, pues sus propósitos son de facilitar a todo el mundo la forma de disminuir los gastos para abaratar las subsistencias. Agrega que antes de firmar el contrato del pan con la firma social que lo ha hecho, intentó sin éxito unir a los panaderos.

El señor Castillo se refirió al problema del pescado y dió explicaciones sobre la manera de abaratarlo. Dijo que en el golfo de Arauco había un centro de pesca que no podía vender toda su producción porque en Talcahuano había un gremio de compradores que estaba en comunicación telegráfica con los comerciantes de Santiago el que regulaba las compras por las órdenes que recibía. Así era como en Santiago se recibía poco pescado para imponerle precio alto. Dijo que todavía no había podido reunir todos los datos que había ofrecido respecto de este problema, porque no deseaba traerlos de dos o tres años atrasados.

Con el abaratamiento del pescado se espera que influya como factor en el abaratamiento de la carne, pues seguramente habrá de traer alguna disminución del consumo de este último artículo.

HABANOS SELECTOS ¢80
HABANOS XXXX ¢60
Yo Fumo
Reina Victoria

Al veterinario señ Goumond se le d una comisión en Francia

Hemos tenido conocimiento q Ministerio de Agricultura dará comisión especial al veterinario Carlos Goumond, quien sirvió espacio de más de 40 años en la señanza en nuestro país.

El señor Goumond se encue en la actualidad en Francia, en de iniciará algunos estudios rel nados con su profesión.

Residencia de al nos agrónomos de partamentales

El Ministerio de Agricu ha dictado hoy un decreto el que designa las sigui ciudades de residencia para agrónomos departamentales se expresan:

Santa Cruz, a don Mario rraín, que se encuentra en repto.

Constitución a don Rob Solís, actualmente en Casabl

Bulnes, a don Rogelio actualmente en Traiguén.

Victoria a don Armando zas, actualmente en Yungay.

Puerto Varas, a don Aug Bravo, actualmente en Buin.

Curicó, a don Federico zen.

Los Angeles, a don Abel Rebolledo, actualmente en Bernardo.

Una pequeña parte del hermoso Balneario EL ALGARROBO

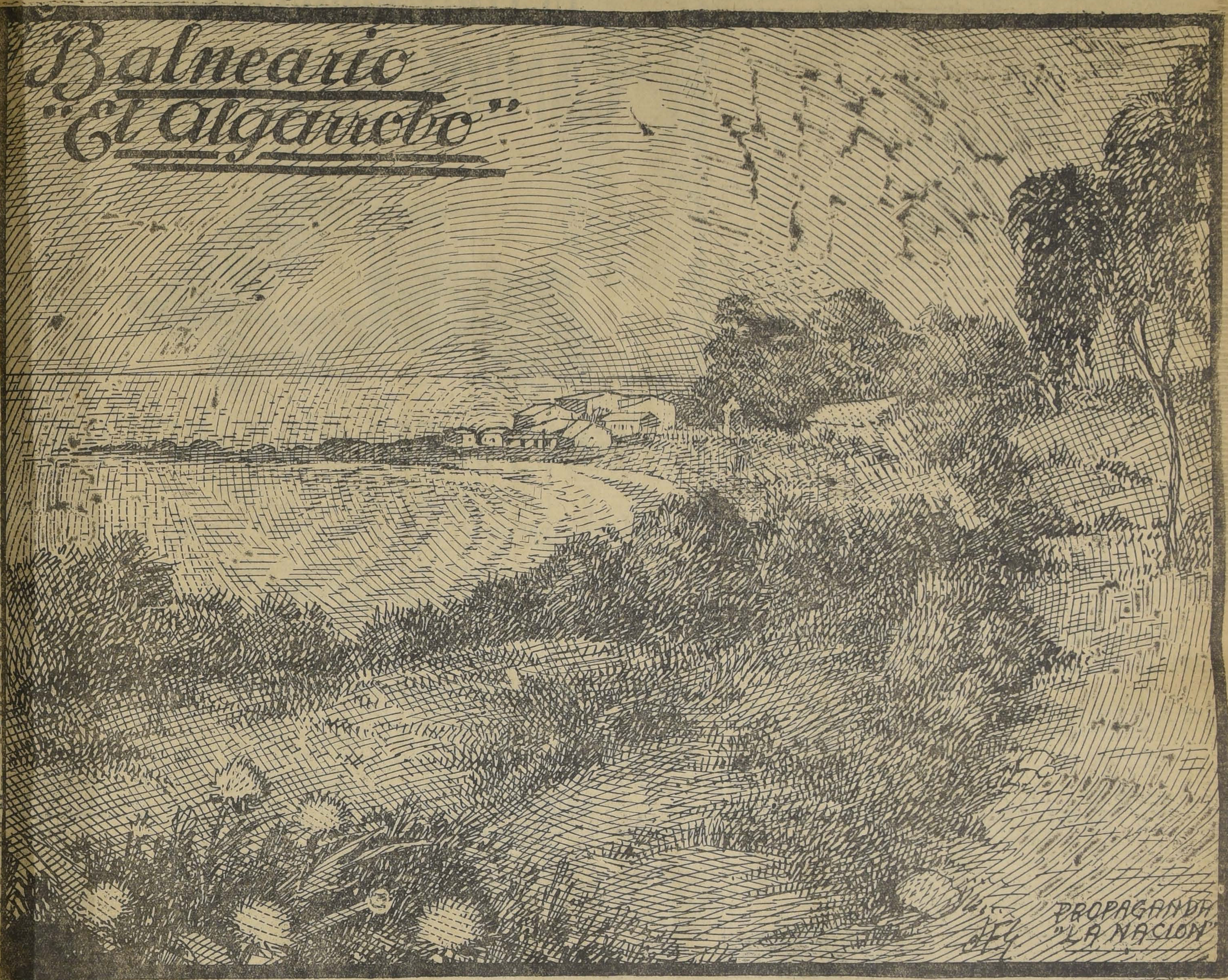

Una Comisión de Ingenieros partió al Balneario «EL ALGARROBO»

En la mañana del Domingo último, se dirigió a «EL ALGARROBO» la comisión de Ingenieros que fijará definitivamente la planta de la futura población del Balneario

Conserve los ejemplares de LA NACION y LOS TIEMPOS, pues, ellos servirán para pagar el lote de terreno que Ud. elegirá en el plano, una vez que sea dado a la publicidad.

Esté Ud. alerta, pues esto le ayudará a elegir el mejor lote de lo varios miles que hay a su disposición

Compañía Nacional de Comercio y Propiedades Ltd. - Agustinas 1199

LA NACION. Sección Propaganda. Agustinas 1253 Casilla 81 D.

Inscripción de nacionalizados

En cumplimiento al decreto-ley N.o 747, de 15 de Diciembre del año próximo pasado, el 15 de Marzo en curso queda cerrado el registro para la inscripción de todos los ciudadanos que posean carta de nacionalización.

"El registro correspondiente se encuentra en la Secretaría de la Prefectura de Policía, donde pueden pasar a inscribirse los interesados, diariamente, de 10.30 a 11.30 A. M. y de 2.30 a 4 P. M.

"Para solicitar la inscripción, es necesario presentar la carta de nacionalización y copia del decreto que la otorgó".

El Gobierno de Venezuela y la Revista "El Progreso Latino-Americano"

El Encargado de Negocios de Venezuela, señor don Alberto Possi, ha comunicado al Director de la Revista, señor Jorge Redon Borne, que el Gobierno de su país, tomando en consideración la importancia de esta publicación, ha contratado 30 ejemplares mensualmente para que le sean enviados al Ministerio de Relaciones Exteriores.

Hoy se reune la Comisión de Subsistencias

Hoy, a las 10 A. M. se reunirá en la sala de Despacho del Ministro de Industria, la comisión designada por ese Departamento para que tenga a su cargo el estudio del abaratamiento de los artículos de consumo de primera necesidad.

Esta comisión está compuesta por los señores Intendente Municipal, don Luis Phillips; Director de los Servicios Agrícolas, don Francisco Rojas Huneeus; Jefe del Departamento Administrativo del Ministerio de Guerra; Sub-Director de los Ferrocarriles del Estado, don Rodolfo Jaramillo; Director General de Estadística, don Alberto Edwards; Delegado de la Sociedad Nacional de Agricultura, don Alberto Valdivieso, y del Director del Trabajo, don Alfredo Weber.

Actividades de la U. E. Ch.

LA ASAMBLEA DE HOY

Hoy a las 9.30, en Bandera 542, se reune la Unión de Empleados de Chile en asamblea general ordinaria. Se resolverán los asuntos postergados para esta sesión en la asamblea anterior.

LOS EMPLEADOS MINORISTAS SE REUNEN

En los salones de la Unión de los Empleados en Bandera 542, se reunen esta noche a las 9, los Empleados de Comercio Minoristas (tiendas, paqueterías, almacenes, boticas y droguerías).

A esta asamblea pueden concurrir todos los empleados sean o no organizados.

C U L T O

EL CARDENAL JUAN CAGLIERO FALLECE ANTEAYER EN ROMA

Anteayer falleció en Roma el Cardenal Juan Cagliero, de la Orden Salesiana.

Nació el Cardenal Cagliero, el año 1848, en una familia que no disponía de recursos para educarlo, y así lo confió a don Bosco, que por esa época iniciaba su labor.

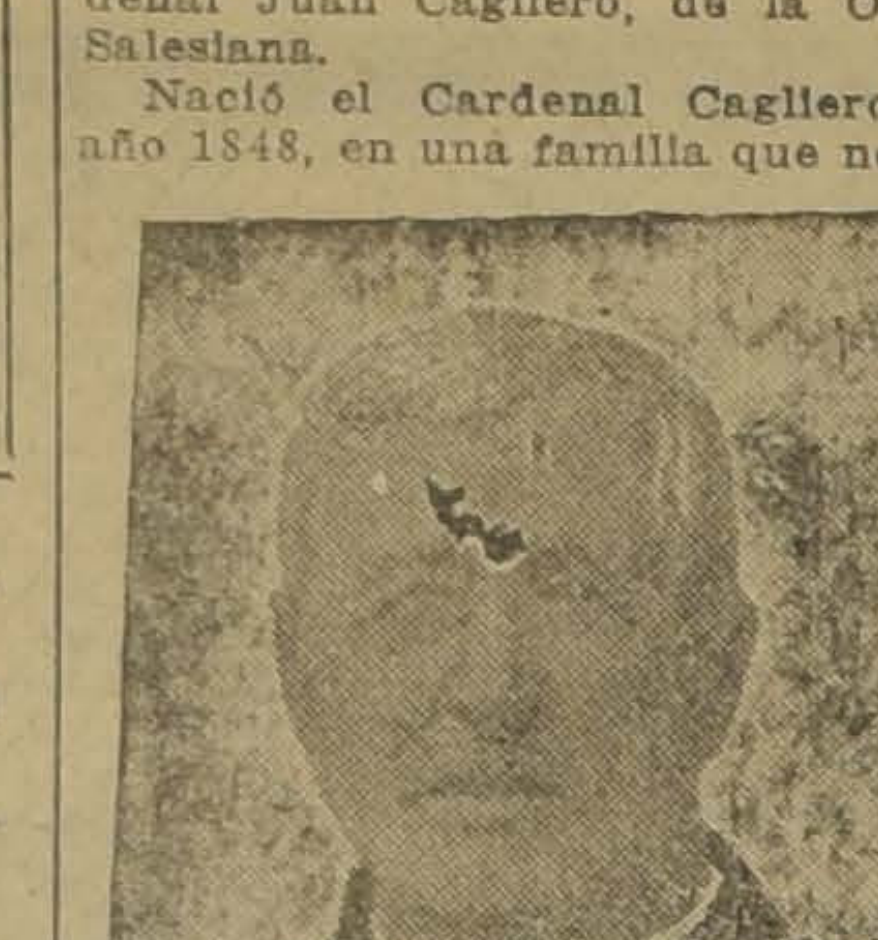

EL CARDENAL JUAN CAGLIERO

Llevado por el entusiasmo fué de los primeros que formó entre los Calesianos.

Se dedicó con apasionamiento a la música. Sus composiciones, conocidas en el mundo entero, llegaron también a Chile.

Se graduó de Doctor en Teología en la Universidad de Turín.

Fué enviado por don Bosco como jefe de los primeros salesianos que partieron a la Argentina. Regresó luego a Italia, volviendo al cabo de diez años, consagrado Obispo titular de Magida, a la Argentina en calidad de Vicario Apostólico de la Patagonia, alcanzando en 1892 a Santiago a presidir las fiestas de la inauguración de la Gratitud Nacional, junto con el Presidente don Jorge Montt.

Después de una breve permanencia en Roma, se hizo cargo de la Delegación Apostólica en Centro América.

Relevado de este cargo en 1908, S. S. Benedicto XV le concedió la púrpura cardenalicia algunos años después.

EL VICARIO GENERAL DEL ARZOBISPADO. — En la tarde de ayer reasumió su puesto el Vicario General del Arzobispado el Prebendado señor Daniel Fuenzalida.

TEMPLO DE LA GRATITUD NACIONAL

Todos los días se siguen los cultos en honor de San José y se toman en cuenta las súplicas de los devotos.

El Viernes 5 del corriente, primer Viernes del mes, tendrá lugar la función acostumbrada en honor del S. Corazón.

Antes de la misa de 9 se pondrá de manifiesto a S. D. M. y antes de dar término a la adoración se rezarán las oraciones de reparación.

Se ruega a las socias que recen el Oficio antes de la misa y delante del Santísimo.

Se recomienda a todas la puntualidad y que tomen parte al rezo.

El Jueves 11 del corriente se celebrarán honras solemnes para el alma del Cardenal Cagliero. Se invita a las socias de las diferentes Cofradías a tomar parte a dicho funeral, que empezará a las 9 A. M.

Cómo se robustece y cómo nace el cabello con una fricción diaria de
DANDERINA
Danderina (M. R.), a base de Salicilato.

EL Sr. TOMAS RAMIREZ FRIAS, VICE-PRESIDENTE DE LA CAMARA DE DIPUTADOS NOS DA SU OPINION SOBRE LA LEY 4054

En la mañana de ayer tuvimos oportunidad de entrevistar a don Tomás Ramírez Frías, diputado por Maule y elegido segundo-vice presidente de la Cámara por la casi totalidad de los diputados asistentes a la primera sesión. Su personalidad, por lo tanto, hace que su opinión sea en extremo interesante. Fogueado parlamentario, hombre de estudios profundos y de penetrante observación, conoce a fondo los diferentes problemas que gravitan sobre la clase trabajadora.

—Preguntamos al señor Ramírez Frías su parecer sobre la ley 4054, aprobada, al decir de mucha gente, en forma sorpresiva en las postrimerías del parlamento pasado.

—No es efectivo, nos dijo el señor Ramírez Frías, que esta ley —y no decreto-ley,—como infundadamente se sostiene, haya sido una sorpresa, al menos para los diputados que nos preocupamos de las cuestiones sociales. El Proyecto González Cortés fué discutido e informado por la Comisión Social de la Cámara y la misma Cámara le prestó su aprobación en general. Al que habla le correspondió pedir, en nombre del Comité Liberal, la clausura del debate para éste y otros proyectos de mejoramiento social, de suerte que, al no mediar aquellos acontecimientos, cuyo recuerdo está fresco aún, el proyecto de seguro obligatorio habría sido despachado por la Cámara en su ordinaria tramitación, en el mismo mes de Setiembre.

Considero que la ley es buena, que constituye una positiva conquista social. Por lo que he podido hablar con algunos de mis colegas, creo que la ley será mantenida con ligeras modificaciones que no afectan, en modo alguno, a su estructura fundamental, es decir, al principio de obligación de asegurarse contra la enfermedad y la vejez que ella establece y a la financiación implantada mediante las erogaciones de 1, 2 y 3% sobre los salarios, correspondientes al Estado, al obrero y al patrón respectivamente. Las modificaciones que se le introduzcan tendrán por objeto facilitar su adaptación completa a nuestro ambiente.

—Interrumpimos al señor Ramírez Frías para preguntarle su opinión acerca de la resistencia que ha encontrado esta ley en su aplicación.

—No me la explico, nos dijo. Imagino que ella obdece a un total desconocimiento de sus disposiciones o a una mala comprensión de la ley.

Confío que con el tiempo los obreros se darán cuenta cabal de los beneficios que les reporta el seguro social y serán ellos los mejores fiscalizadores de su cumplimiento y los encargados de perfeccionarlo, señalando los efectos de su aplicación.

Yo trabajaré en la Cámara porque se mantenga el imperio de la ley 4054, en todas sus partes y me inclino a pensar que en esto estaré de acuerdo con muchos de mis honorables colegas, terminó diciéndonos el señor Ramírez Frías.

SANTO DOMINGO 1017
4 Dias de la más Grandiosa Liquidación de Trajes, Batas y Abrigos
BATAS EN RICOS GENEROS de lana, distintos modelos, inmenso surtido, a. $ 100.00
BATAS CHOMBAS en tusor de seda, en colores novedad, a. $ 95.00
BATAS DE SEDA, enorme surtido, modelos alta novedad, a. $ 160.00
TRAJES SASTRE, distintos modelos, telas primera calidad, a. $ 140.00
TRAJES BATA Y PALETO, saldos a. $ 160.00
ABRIGOS INGLESES, telas riquísimas, saldos a. $ 98.00
UNA VISITA A ESTA CASA LE DEMOSTRARA LA VERDADERA OCASION OFRECIDA
MAISON LA SAMARITAINE
SANTO DOMINGO 1017 — CASI ESQUINA DE PUENTE

A $ 36 EL PAR
LIQUIDAN
LOS REPRESENTANTES, DIRECTAMENTE AL PUBLICO
CALZADO IMPORTADO
de la FABRICA W. J. JONES (England), en nuestras oficinas, calzado que en cualquiera zapatería cuesta SETENTA PESOS. TENEMOS 10.000 PARES PARA REALIZAR PARA HOMBRES Y SEÑORAS. MODELOS DE ULTIMA MODA
APROVECHEN LA OCASION
Bandera 34, Oficina 10

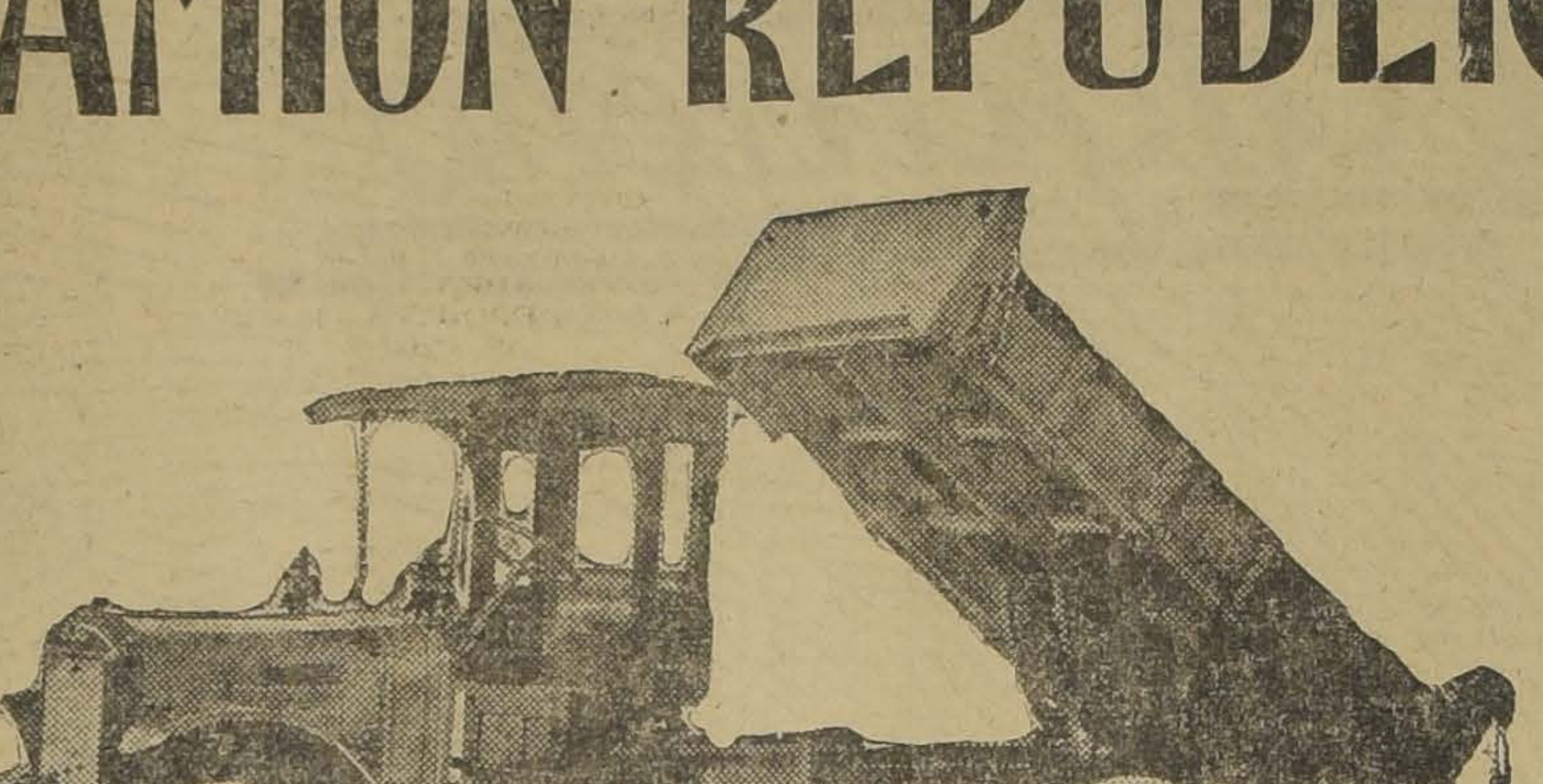

HEMOS RECIBIDO EL ULTIMO MODELO DEL
"CAMION REPUBLIC"
CON VOLTEO HIDRAULICO
EL MAS SENCILLO Y PRACTICO DE LOS SISTEMAS
EL CAMION INDISPENSABLE en los TRABAJOS de
MINAS, CARRETERAS, CONSTRUCCIONES DE CAMINOS, ETC.
PORQUE DA EL MAS BAJO COSTO DE ACARREO
GRAHAM, ROWE & Co.
DISTRIBUIDORES PARA CHILE
BANDERA 275

T U R F

ASIGNACION DE PESOS PARA LAS CARRERAS DEL PROXIMO DOMINGO EN AMBOS HIPODROMOS

Valparaíso Sporting Club

Premio JEST. — 1,400 metros. — De remate. — Para caballos nacidos en el país, que se rematen por $ 8 mil. — Peso: 60 kilógramos. — Recargo de 3 kilógramos a ganadores desde el 1.o de Julio de 1925, y descargo de 2 kilógramos por cada 1,000 menos de avalúo. — Inscripción: $ 35. — Premio: $ 3,500 al 1.o

Anulada.

Premio JENNY. — 800 metros. — Para productos de 2 años nacidos en el país, que no hayan ganado. — Peso: 54 kilógramos. — Inscripción: $ 45. — Premio: $ 4.500 al 1. o

Decurión	54	Bosnia	52
El Diecisiete	54	De Valera	52
Korin	54	Doramita	52
Lolipot	54	Moruca	52
Newton	54	Vienesa	52
Alcurnia	52	Vigésima IV	52
		Vigésima IX	52

Premio JANNISARY. — 1,000 metros. — Para caballos que no hayan ganado más de $ 10,000. — Peso: 50 kilógramos. — Recargo de 1 kilógramo por cada $ 1,000 o fracción mayor de $ 500 ganados y descargo de 5 kilógramos a perdedores. — Inscripción: $ 35. — Premio: $ 3,500 al 1.o

Torreón	59	Grimace	53
Trilum	59	Papirusa	53
Nitchevo	57	Imponente	49
Colambray	55	El Quince	46
Jornalero	54	Cocodette	45
Mochuelo	54	El Trece	45
Pompeyana	54	Tangolosa	44
Décima III	53		

Premio ANDRES G. SCOTT (ex-"The Oaks"). — Carrera clásica) —(Cerrada). — 2,400 metros. — Para yeguas de 3, 4 y 5 años, nacidas desde el 1.o de Julio de 1920 hasta el 30 de Junio de 1923. — Peso de Reglamento. — Inscripción: $ 100 — Premios: $ 10,000 a la 1.a, $ 2.000 a la 2.a, $ 1,000 a la 3.a y $ 1,000 al criador de la ganadora, siésta fuere nacida en el país.

Jana	58	Facundina	54
Agnes	54	Frida	54

Premio JEDDAH — 1,500 metros — Para ganadores de más de $ 15 mil. — Handicap. — Inscripción: $ 35. — Premio: 3,500 al 1.o

Ardellón	61	Almanzor	45
Minué	59	Notoria	45
Beau Nash	58	Fanfarrona	44
Sigma	56	Picazón	43
Guau	55	Platónica	42
Mentirosa II	52	Kolipí	41
Mistigris	51	Zapatilla	40
La Novena	51	Landrú	40
Early Rose	50	Altachín	40
Mucha Pena	46	Eudón	40
¿Quién es?	46	La Mouche	40
Gran Bonetón	45	Zan	40

Premio JARDY. — 2,600 metros. —Para ganadores. — Handicap. — Inscripción: $ 50. — Premio: $ 5,000 al 1.o

Digno II	58	Henry Bell	48
Indian Boy	53	Almodóvar	47
Garete	50	Vancouver	46
Irlandés	49	Malharia	42
Bandazo	48		

Premio JEST.—1,400 metros.—Para caballos que no hayan ganado más de $ 15,000.—Handicap.—Inscripción: $ 35.—Premios: $ 3,500 al 1.o

Vaso de Oro	60	Copa de Oro	50
Oligarca	59	Miserere	48
La Paz	56	La Pingüina	47
Lolotte	56	Banderolo	46
Nitchevo	56	Filisteo	45
Bouquet	55	Déc. Tercia	44
Noticia	54	Vinicia	42
Foguista	52	Cipango	40
Colambral	50		

Premio JACQUEMIN.— 1,400 metros.—Para caballos que no hayan ganado más de $ 15,000.—Handicap. —Inscripción: $ 35.—Premios: 3,500 pesos al 1.o

Maremoto	58	Pompeyana	51
Libélula	57	Bluette	49
Acun Cahuen	55	Palisandra	48
Monjita	54	Fronteriza	47
Kavala	53	Grimace	45
Facchino	52	La Cloche	43
Inmortal	51	Tafalla	42
		Yacaré	40

Premio JACQUEMART. — 1,900 metros.—Para caballos que no hayan ganado más de $ 15,000.— Handicap.—Inscripción: $ 40.— Premios: $ 4,000 al 1.o

Vaso de Oro	58	Genaro	53
Noticia	57	Noticia	52
Oligarca	57	Zan	50
¿Quien es?	57	La Mouche	49
La Paz	54	El Diez	47
Lolotte	54	Altachín	46

Hipódromo Chile

Premio ALMAHUE. — 1,400 metros.

Jack Pot	58	Tunca	52
Agua Real	55	Porsiacaso	52
Manchego	55	Vigésima 2.a	52
Revilla	53	Brial	46
Joroba	53		

Premio GRANEROS. — 1,200 metros.

Istria	58	Dagmar	[illegible]
B. Seña	56	Bat	48
Achao	55	Safira	46
Bellorita	55	Eclicse	45
Milamores	53	Almirita	45
Zumbido	50	Fumada	42
Triton	50		

Premio ESPEJO. — 1,200 metros

Foch	58	Ka-Na-Ka	51
Zomol	57	Grenoble	51
Pascualito	56	Fuñingue	50
Limasol	53	Morsa	48
Meyerling	52	Ravachol	46
Renella	52	Milonguita	44
Kerry	52		

Premio CARAMPANGUE. — 1,200 metros.

Azpeitía	59	Chalinga	51
Scut	57	Brocatelle	48
Canción	55	Güira	48
Pichardin	54	Galeno	45
Trifulca	54	Alderney	43
G. Prim	53		

Premio JUNCAL.— 1,200 metros.

Predilecta	59	Juglar	50
Dulce	55	Almoneda	50
Dominó	53	Señora	49
Palinco	53	L. Fleuron	48
Coquetón	52	Querella	48
Elita	51	Latría	48
La Tulipe	51	Ll. George	44

Premio CAMARICO.— 1,900 metros.

Bertini	67	Maravedí	44
Kelso	55	Knave	43
Iradier	55	Mi Nena	43
Lacierva	54	Penrod	40
Weyler	53	Cartilla	40
Verdot	52	Highlander	40
Antu Chen	50	Lancetazo	40
Perval	48	Naides	
Jalea	47	Guernsey	
Artobero	46		

Premio HUASCO.— 1,200

Castor	58	Naides	
Lantenac	56	Corita	
Zancajo	55	Ganadero	
Harding	55	Latorre	
Flingot	53	Job	
Regalada	52	Alesandrina	
El Godo	51		

ALAMO
8 x 10 —— 1½ x 8
VIGAS, VIGUETAS, OFREC
BARRACA
"LA REPUBLI
DOMEYKO 2364, TELEF
N.o 182 (PARQUE)

¡GRAN OCASION
$ 43,000
Vendo buena casa gran almacén y 6 piezas tación y 3 de servicio, en Santo Domingo esquina ra, pagadera sólo 20 mil do, resto largo plazo, deu potecaria.
Verla toda hora.

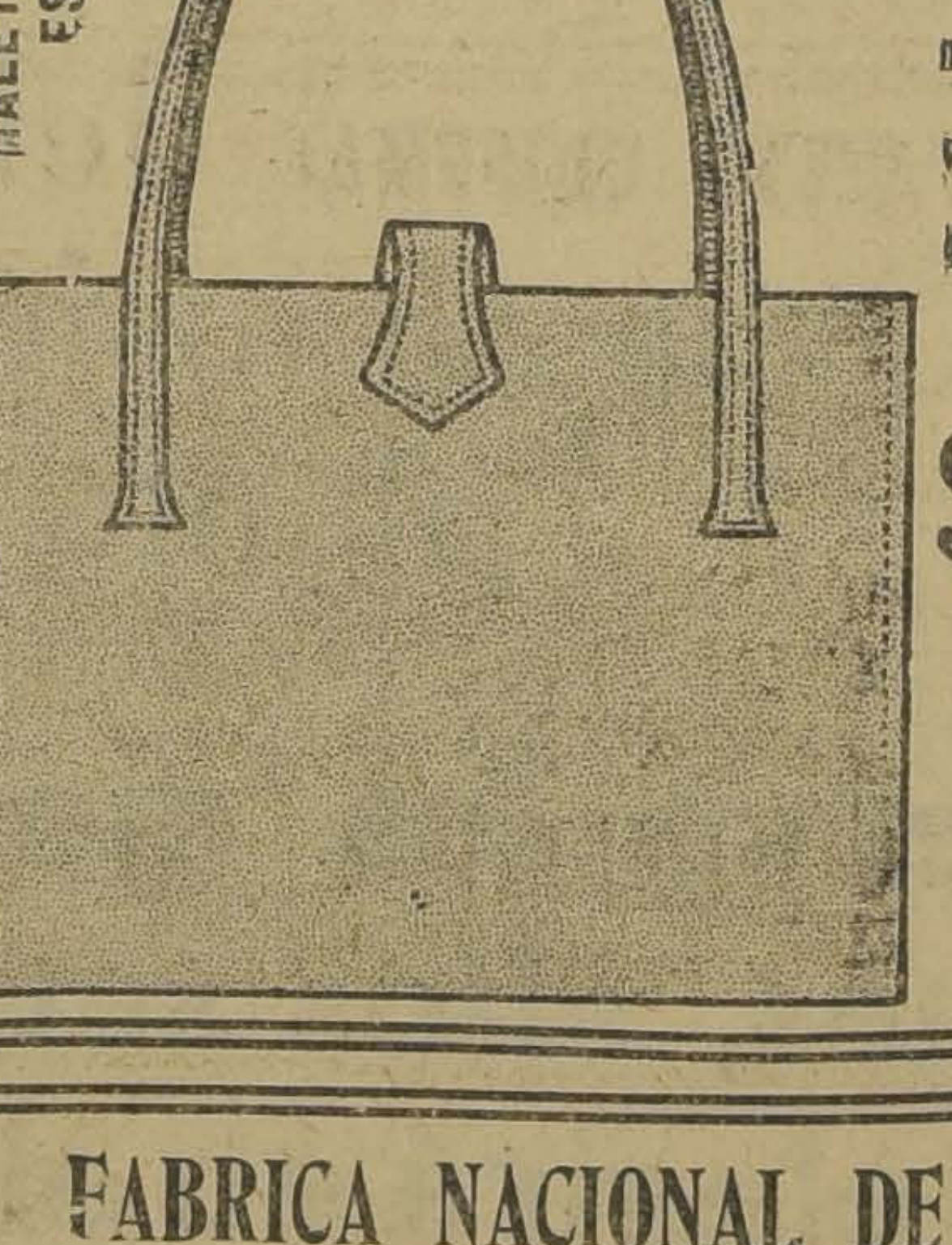

MALETERIA EL FARO
ESTADO 74
SE AGOTARO
ias de 17.9
Por dos
mientras lle
vendemos las
40 pesos
A
$ 24.9
NO PIERDA
ESTA
OCASION

CHLORODYNA
del Dor J. COLLIS BROWNE
de un valor inestimable contra
RESFRIADOS, ASMA
BRONQUITIS
seguro remedio contra las
FIEBRES
Las Celebridades médicas, la Prensa y el Público han podido ya darse cuenta de los excelentes efectos de esta medicina.
UNICOS FABRICANTES
J. T. DAVENPORT Ld Londres
Se halla en todas las farmacias
Base: Alcohol, cloroformo, opio y jarabe aromático.

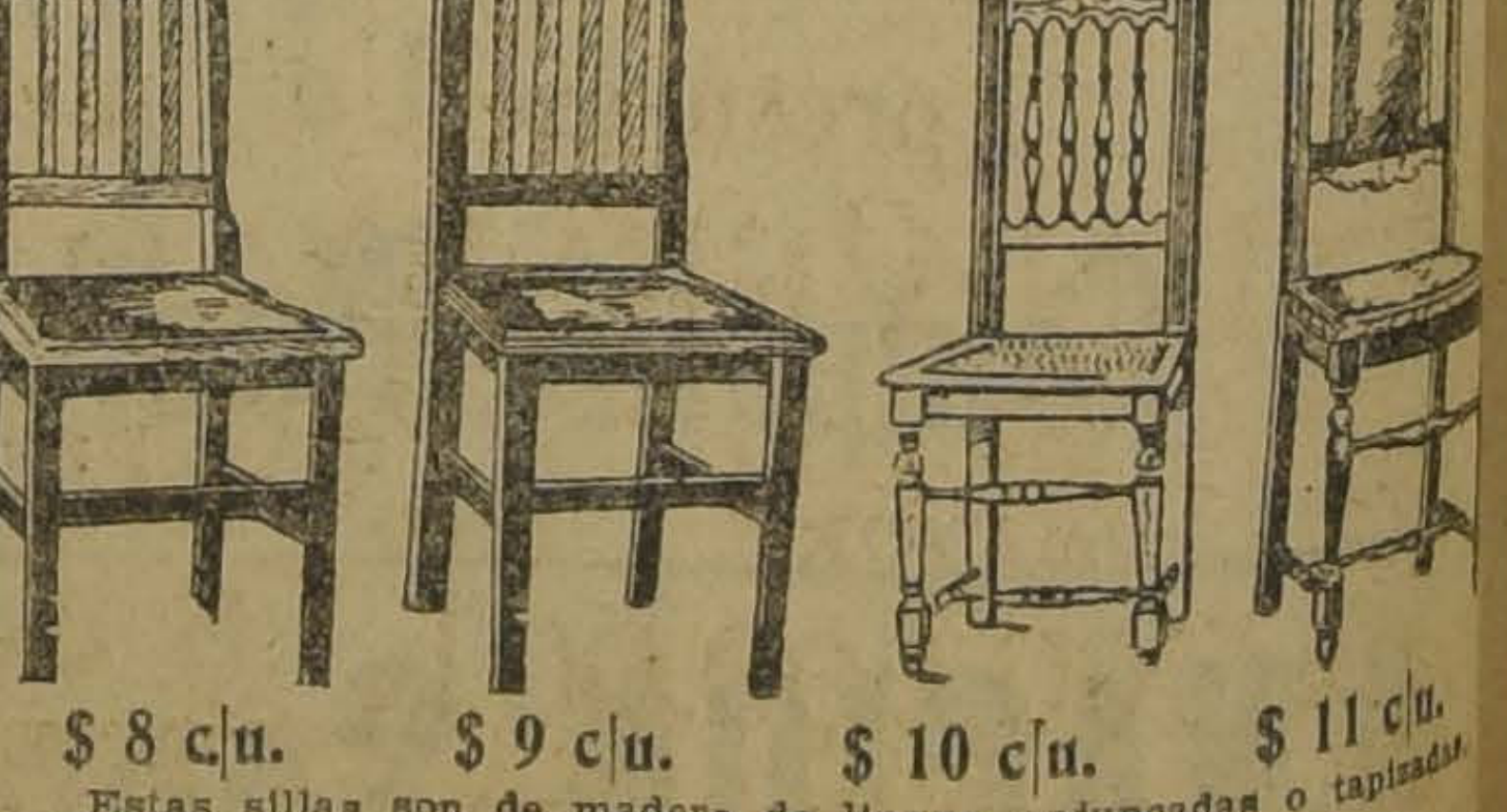

FABRICA NACIONAL DE SILLAS
«La Grand Rapid
DELICIAS 3538, TELEFONO 120, ESTACION
$ 8 c|u. $ 9 c|u. $ 10 c|u. $ 11 c|u.
Estas sillas son de madera de lingue, enjuncadas o tapizadas. Se venden al precio indicado al pie de cada una de ellas.
PIDA CATALOGO A O. PINOCHET LE-BRUN

FOOTBALL

LA TEMPORADA DE 1926

SE INICIA EL PROXIMO DOMINGO CON EL CAMPEONATO LIBRE DE LA LIGA NACIONAL

El próximo Domingo, en una de las principales canchas de la capital, se iniciará el Campeonato libre de football organizado por la Liga Nacional.

Las inscripciones se reciben hasta las 9 P. M. de mañana en 10 de Julio esquina de Maestranza, local en que se exhibe la artística copa que servirá de estímulo al club vencedor.

Los jugadores de los cuadros que ocupen el primero y segundo lugar, recibirán igualmente 11 medallas de plata.

ASOCIACION DE FOOTBALL DE SANTIAGO.— Reunido el Directorio de esta colectividad, en su primera sesión ordinaria, el Lunes último, con la asistencia total de sus miembros, después de imponerse de la transcripción del pacto remitido por conducto de los directores locales de la nueva dirigente, acordó aceptarlo en principios, en aras de la armonía footballística, aun cuando le merecieron observaciones varios de los artículos que contiene el referido documento.

Quedó constancia que la Asociación Santiago consecuente con su invariable espíritu deportivo aceptaba el acuerdo a que se ha arribado; pero, que era una sentida aspiración de sus dirigentes, se introduzcan enmiendas en todas aquellas cláusulas que en la práctica ofrecerán serias dificultades.

Adoptado pues, tal temperamento por la decana, queda puntualizada su esfera de acción en lo que se refiere a las relaciones con los clubs que pertenecen a sus registros. Ellas se detallan a continuación:

1.o Sólo podrán continuar en su seno, mientras no hayan modificaciones en ciertas cláusulas de los pactos, aquellas instituciones que hubieren terminado normalmente sus competencias en la temporada anterior y que no tengan ningún compromiso pendiente con la tesorería de la colectividad.

2.o En consecuencia, y de acuerdo con las disposiciones internas vigentes, los clubs que deseen continuar participando en las competencias oficiales de la Asociación Santiago, deberán comunicarlo antes del 31 del presente, acompañando todos los demás requisitos inherentes, tales como la nómina de su respectivo Directorio; lista de jugadores; nómina general de socios; dirección postal de su secretaría; nombre de sus delegados y colores del uniforme.

3.o Las cuotas anuales serán de $ 20 para los primeros equipos y de $ 10 para todos los inferiores.

4.o Cada jugador cubrirá la suma de $ 0.20 durante el mes de Marzo por derecho de formulario y $ 0.50 desde el 1.o de Abril adelante. Estos fondos están destinados a la caja de socorros para los jugadores accidentados.

TROFEO MANUEL ACEVEDO F. C.— El Domingo próximo se efectuará el primer partido por el trofeo Manuel Acevedo F. C. entre esta institución y el Enrique Lyon F. C. de Requínoa.

Este partido promete ser muy interesante dada la potencia de ambas instituciones.

El Enrique Lyon F. C. es un club formado por buenos elementos del vecino pueblo y que se ha destacado como uno de los mejores de esa localidad.

AUDAX ITALIANO v. ANDARIVEL DE EL MONTE

Accediendo a una invitación del Andarivel F. C. de El Monte, en la mañana del Domingo último se trasladaron a esa localidad los equipos superiores del Audax Italiano.

En la canch del Andarivel se jugaron en la tarde los encuentros concertados, los que fueron presenciados por un numeroso público.

Entre los segundos cuadros, la brega fué activa, finalizando con el triunfo del Audax por el score mínimo.

La contienda entre las escuadras superiores tuvo fases de interés, terminando con la victoria de los colores italianos por dos tantos contra uno.

AUTOMOVILISMO

LA CARRERA SANTIAGO-CARTAGENA.— Un grupo de entusiastas automovilistas, compuesto por los señores Pilade Massa, Humberto Magnani, Atilio Giovinazzi, Pedro Arrigoni y Enrique Haag, con el fin de difundir el automovilismo, fomentar la construcción y la conservación de los caminos y carreteras, organiza la carrera anual Santiago-Cartagena, aceptando gustosos la oferta de la casa Williamson y Cía. de un valioso trofeo que será denominado "Trofeo Castrol", el cual será adjudicado al corredor que gane tres veces esta carrera (aunque no fueran consecutivas) con la misma marca de coche.

La prueba se celebrará el Domingo 14 del presente, salvo caso de fuerza mayor, siendo controlada oficialmente por la Asociación de Automovilistas de Santiago, repitiéndose esta prueba cada año en la misma fecha, hasta que el trofeo sea adjudicado definitivamente a uno de los competidores, de acuerdo con este reglamento.

El recorrido de Santiago a Cartagena es de 102 kilómetros, siguiendo el camino a Melipilla, pasando por Los Cerrillos, Santa Teresa, Santa Cruz, Malloco, Talagante, Lachico, Paico y Melipilla, siguiendo luego por Malvilla, Puangue, Estero de los Sauces y Llano del Machete a Cartagena.

Karstulovic inicia su raid de regreso Santiago-Buenos Aires

Ayer a las 6.48 P. M. partió, desde la Secretaría de la Asociación de Automovilistas de Santiago, el automovilista señor Emilio Karstulovic, acompañado del señor Anselmo Fuenzalida, quien inició así su raid de regreso a Buenos Aires.

EXCURSIONISMO

Cuerpo "Jorge Matte"

A las 9 P. M. de hoy se reune el Directorio en Tocornal 441. Hay asuntos de importancia que tratar. Se invita para hoy también, a los socios interesados en las propiedades.

A las 7 P. M. se cita a la comisión organizadora de los próximos juegos florales deportivos, en Moneda N.o 920. Recomiéndase la asistencia de los señores Luis Pezoa, G., Julio Cordero C., Guillermo Wipple S. y Agustín Palma.

—El Domingo 7 excursión a Rinconada de Lo Espejo, organizado por la Federación de Excursionistas.

CUERPO DE EXCURSIONISTAS LOS PIRINEOS.— Cita a junta general para hoy, a las 9.30 P. M. en San Diego 330.

Tabla: [illegible]ción del Directorio y próxima excursión.

CUERPO DE EXPLORADORES PILOTO PARDO.— Cita a junta general para hoy, a las 8.30 P. M. en Dávila 852.

CUERPO EXCURSIONISTAS CAUPOLICAN.— Cita a junta general para hoy, a las 9 P. M. en el local de costumbre.

Tabla: 1.o Próxima excursión; 2.o Cuenta del delegado ante la Federación de Excursionistas y Exploradores de Chile; 3.o Cuenta del resultado de la última excursión; 4.o Cuota extraordinaria pro fomento biblioteca; 5.o Asuntos varios.

CICLISMO

CLUB CICLISTA CHILE.— Cita a junta general, para hoy a las 9.30 P. M. en San Francisco 310.

ROYAL CLUB CICLISTA.— Cita a junta general para hoy en su nueva secretaría San Francisco 310.

CLUB CICLISTA ARCO IRIS.— Cita a junta general para hoy, a las 9 P. M. en San Francisco N.o 310.

Tabla: Próxima carrera a Peñaflor.

ATLETISMO

LA SELECCION DE LOS ATLETAS METROPOLITANOS

EL ANTIGUO ATLETA SEÑOR RODOLFO HAMMERSLEY FUE ELEGIDO VICE-PRESIDENTE DE LA ADA. DE CHILE

Entusiasmo se nota en nuestras esferas deportivas por presenciar la inauguración de la temporada de atletismo que se verificará el Sábado y Domingo próximo en el Estadio de Los Leones.

La reunión inaugural alcanzará sin duda alguna especial brillo, pues se hará la selección de los atletas que representarán a la capital en el torneo de selección nacional que se realizará durante los días 13 y 14 próximos.

Las inscripciones que se han recibido son una demostración más del entusiasmo que reina entre nuestros aficionados, alcanzando ya a un número superior a 200.

VICE-PRESIDENTE DE LA ASOCIACION DEPORTES ATLETICOS DE CHILE

En la reunión del Consejo celebrada antenoche por la Asociación de Deportes Atléticos de Chile se eligió vice-presidente de la colectividad al Sr. Rodolfo Hammersley, antiguo atleta de reconocido entusiasmo y que hoy al ocupar un cargo directo en la entidad jefe del atletismo chileno estamos ciertos coopera eficazmente al fomento de este ejercicio.

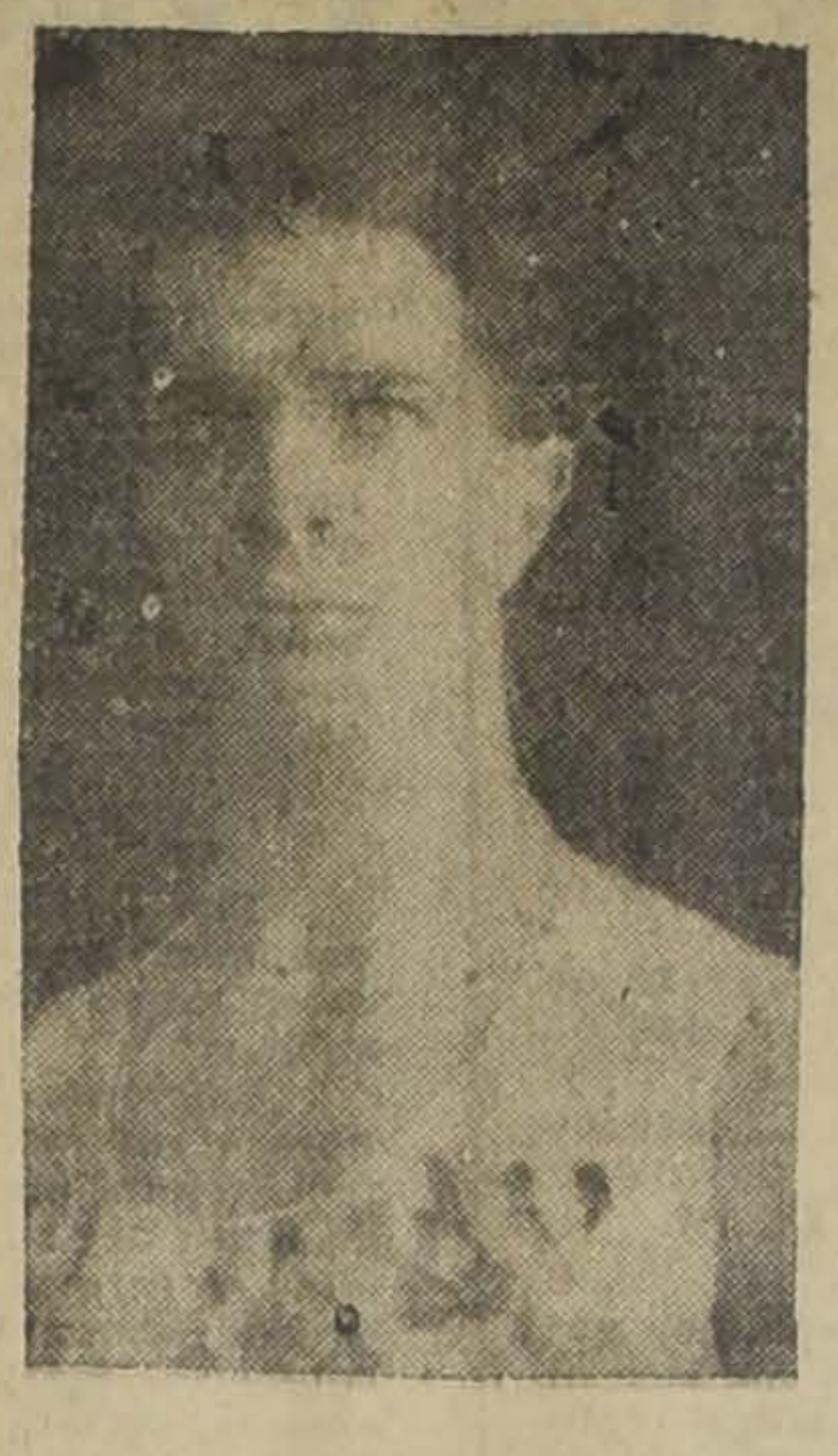

Sr. RODOLFO HAMMERSLEY, que antenoche fué elegido vice-presidente de la Asociación de Deportes Atléticos de Chile

CENTRO DEPORTIVO ATLANTIDA.— Este centro llevará a efecto hoy, a las 9 P. M. en Maestranza 1331, una sesión solemne en conmemoración de su sexto aniversario y transmisión del nuevo directorio.

Después de la reunión se servirá un buffet.

"Touring Club Chileno"

LA ASAMBLEA GENERAL DE HOY

Esta colectividad ha enviado la siguiente citación:

"El Presidente del Comité Organizador del Touring Club Chileno tiene el honor de invitar a Ud. a una asamblea general de socios de la institución, a fin de fijar la fecha de la proclamación del Directorio definitivo, entrega de los premios de los concursos de turismo y conocer la memoria de trabajos efectuados hasta la fecha.

La asamblea general se verificará hoy Miércoles a las 6.30 P. M. como primera citación y a las 7 P. M. como segunda citación, en nuestra secretaría, Nueva York 80, 8.o piso, Oficinas 82-83, y se le encarece la asistencia.

Confederación Deportiva de Chile

La mesa directiva de esta corporación se reune hoy a las 11 A. M.

Los miembros del Directorio se ocuparán de diversos asuntos de urgencia.

CITACIONES

M. Acevedo F. C.— Directorio para hoy a las 8 P. M. en Edison 4122.

Huemul F. C.— Junta general para hoy a las 9 P. M. en Huemul N.o 1022.

Atlético Aston Villa.— Junta general para hoy a las 8.30 P. M. en el local de costumbre.

Deportivo El Tani.— Junta general para hoy, a las 8.30 P. M. en San Diego 1330.

Yungay F. C.— Junta general para hoy, a las 8.15 P. M. en la Secretaría.

Victoria de Chile F. C.— Junta general para hoy, a las 8 P. M. en Avenida Condell 79.

Celta F. C.— Junta general para hoy, a las 9 P. M. en el local de costumbre.

Remington F. C.— Directorio para hoy, a las 8.30 P. M. en Rosas 1049 y a junta general a las 9 P. M.

Eleuterio Ramírez F. C.— Junta general extraordinaria para mañana, a las 8 P. M. en primera citación y al directorio para las 9 P. M. en segunda citación.

Tabla: Inter-club, con el Inter F. C. de Rancagua por el trofeo "Barraca La Montaña".

Unión Chilena F. C.— Junta general para hoy, a las 8.30 P. M. en Chacabuco 71.

5 de Abril F. C.— Directorio para hoy a las 8.30 P. M. y a junta general a las 9.30 P. M. en Chiloé N.o 1142.

Maestranza Atlético F. C.— Junta general y directorio para hoy, a las 5.30 P. M. en el local de costumbre.

Lautaro Atlético F. C.— Junta general, para hoy, a las 9.30 P. M. en Aldunate 403.

Almirante Simpson F. C.— Junta general para hoy a las 8 P. M. en Toesca 2031 casa 8.

Tabla: Campeonato de la Liga Nacional Obrera.

Santiago Rangers F. C.— Directorio para hoy a las 9 P. M. en local de costumbre.

Morning Star F. C.— Directorio para hoy, a las 9 P. M. en la nueva Secretaría, [illegible] N.o 522.

Benjamín Dávila F. C.— Junta general para mañana, a las 8.30 P. M. en local Ejército 756.

Prat F. C.— Junta general para hoy a las 9 P. M. en Melchor Concha 7.

1.o de Mayo F. C.— Junta general para hoy, a las 9 P. M. en el local de costumbre.

NATACION

EL CLUB NAUTICO QUINTA NORMAL

CELEBRARA EL DOMINGO SU ANIVERSARIO CON UNA REUNION EN EL ESTADIO POLICIAL

Entusiasta acogida ha tenido entre los numerosos aficionados a la natación el hecho de que el Club Náutico Quinta Normal prepare ya su fiesta en conmemoración a su tercer aniversario con una mañana acuática en la piscina del Estadio Policial. El éxito de esta reunión está asegurado, dado el número de nadadores inscritos en las diversas pruebas de que se compone su variado programa.

Dará mayor realce a esta fiesta el hecho de haberse invitado un grupo de huerfanitos, los que serán obsequiados con frutas y dulces, los que les serán distribuidos por las señoritas socias del Club organizador. Los dirigentes del Quinta han querido con esto dar un rato de espansión y entretenimiento al aire libre a estos pequeñitos.

No dudamos que esta fiesta será muy lucida y dejará gratos recuerdos para todos los que han visto el esfuerzo gastado por un grupo de entusiastas muchachos en el desarrollo de este deporte que, como está a la vista de todos, ha alcanzado en tan corto lapso de tiempo un lisonjero éxito.

Para esta noche a las 9 1|2 y en Delicias 84 se reunirá el Directorio de esta institución para finiquitar los preparativos de la fiesta a realizarse.

CICLISMO

LA GRAN REUNION DEL PROXIMO DOMINGO

SUS FINES SON A BENEFICIO DE UN NUEVO VELODROMO

Con gran actividad se ultiman los preparativos para la gran reunión deportivo-social del próximo Domingo a fin de que resulte con todos los atractivos que promete por su programa variado e interesante.

En el hermoso sitio en que se construirá el velódromo y que se encuentra completamente plantado de árboles, se efectuará la fiesta campestre con música y bailes.

La Asociación de Box de Santiago presentará cinco buenos matchs de box y la presentación de los charros mexicanos se hará en el cómodo local circundado de galerías que hay en el mismo sitio.

La comisión organizadora acordó dar un premio de cien pesos a la persona que presente el potrón más chúcaro a juicio de la concurrencia, para los diversos trabajos de los Charros mexicanos.

Para dar mayor facilidad a los asistentes, las entradas estarán a la venta desde hoy en las secretarías de todos los clubs ciclistas de la capital, y en las siguientes partes:

Joyerías del señor Desiderio Mella, San Antonio 36 y 89; Relojería del señor Antonio Robles, San Antonio 150; Casa Duque Hnos., San Diego 187 y establecimiento del señor Francisco del Valle, Plaza Almagro, etc.

BOX

PROVIDENCIA B. C.—Las peleas de esta noche.—Esta noche, a las 9.30 se efectuarán en el ring de este Centro los encuentros entre los campeones Armando Vicencio y Alfredo Aravena.

El encuentro de estos aficionados es esperado con interés.

El programa es el siguiente:

4 rounds, Moisés Machiavello v. Guillermo Vargas.

4 rounds entre Horacio Lobos v. Oscar Maturana.

4 rounds entre Raúl Vega v. Jaime Pastor.

5 rounds semi fondo entre R. Duque Rodríguez v. Juan Araya.

5 rounds de fondo entre Alfredo Aravena v. Armando Vicencio.

CENTRO BOXERIL "LOS SPORTS".—En este Centro se llevarán a cabo el Sábado venidero unas interesantes peleas.

Los pupilos del Centro "Los Sports" tendrán como adversario a aficionados de centros afiliados a la Provincial.

El espectáculo boxeril que se ofrecerá el día indicado será de bastante atracción.

—Al Centro Rafael del Canto se le ha cedido el local para que el Domingo 7 efectúe una velada a beneficio de su caja social. Dadas las simpatías con que cuenta este Centro, le ha sido fácil encontrar buenos concursos.

También habrá variedades a cargo de varios artistas obreros.

—Haciendo uso del feriado que otorga a sus obreros y empleados "La Nación", hoy se dirige a Chillán el presidente del Centro "Los Sports", señor Rogerio Rosas, para seguir después a Concepción y Temuco.

—El aficionado Alfredo Aravena no tomará parte en la velada en que se anuncia para hoy.

EN EL RING DEL IDEAL CINEMA.—Habrá peleas el Viernes próximo en honor de los campeones que participaron en el campeonato de la comuna de Yungay del año 1925.

Para este efecto ha confeccionado una espléndida velada literaria deportiva que se desarrollará con el concurso de los mejores artistas nacionales y pugilistas conocidos, tales como Alfredo Molina, Salvador Grecco, Alberto Abarca y otro.

Mañana daremos a conocer todo el programa que se desarrollará.

ALBERTO CIGNE v. ANTONIO REYES.—Ayer tarde han firmado contrato de pelea estos conocidos amateurs, el primero ex campeón medio-liviano de Chile y Reyes, recientemente seleccionado por la Provincial después de una brillante campaña, se medirán en la velada pro-fondos del Cóndor B. C. que se viene organizando para una fecha próxima.

CENTRO EMPLEADOS PUBLICOS (San Martín 772.—El próximo Jueves se llevará a efecto una fiesta y baile en honor de la delegación chilena que participó en el 5.o Campeonato Suramericano de Box Aficionado que se realizó en Montevideo.

PEDRO MARTINEZ B. C. (Serrano 239).—Cítase a junta general para hoy, a las 7 P. M.

El 14 del presente se llevará a efecto una velada en honor y beneficio del profesional Carlos Martínez.

FROILAN ROJAS DESAFIA.— Este conocido profesional desafía al boxeador Luis Gómez, para sostener un match en las condiciones que él desee.

JUAN IPINZA Y LORENZO REYES PELEAN EL SABADO EN HONOR DE LUIS GOMEZ EN EL GIMNASIO MEDIDORES.— Con todo entusiasmo continúan la respectiva comisión del Medidores B. C., elaborando un escogido programa boxeril, el que se dedicará en honor del profesional Luis Gómez, por su hermoso triunfo obtenido sobre el argentino Venerando Gómez.

La parte más delicada de la velada estará a cargo de los valientes púgiles de la categoría medio liviano Juan Ipinza y Lorenzo Reyes, aficionados que se merecen por su su agresividad que despliegan en sus peleas.

Con el objeto que la fiesta que anunciamos tenga un brillante éxito, en los preliminares actuarán elementos de verdadero valer pugilístico de los centros de box de la capital.

MELO PARISIS.—Acaban de regresar del Norte los hermanos Parisis que han desarrollado una interesante jira por las provincias del Norte.

Melo Parisis empató con Manuel Bastías en Tacna y nos ha pedido desafiar en su nombre a Eleazar Ortega y al alemán Pirts.

Mino Parisis, nos encarga desafiar a Gustavo Cano y Venerando Gómez. Bases: De 6 a 7 P. M. en este diario.

NUEVO CENTRO DE BOX.— Varios jóvenes aficionados a la cultura física han echado las bases para fundar un centro de box que llevará el nombre de Humberto Guzmán B. C.

EL ULTIMO DESFALCO EN LOS FERROCARRILES

$ 420.000 ROBADOS AL FISCO.

Empleados que llevaban una vida fastuosa y no llamaban la atención de sus jefes. Detalles de la defraudación con fotografías de los protagonistas.

DON FEDERICO SANTA MARIA en la intimidad, por ANGEL CUSTODIO ESPEJO. Curiosos detalles sobre los comienzos del millonario chileno y su vida en París. ¿Quién era la secretaria convertida después en esposa por la iglesia? ¿Se atreverán los parientes a seguir un pleito de nulidad?

LOS CRIMENES DEL HONOR.—El drama pasional de Renca. Detalles de esta tragedia con dos buenos retratos de los protagonistas.

LA APERTURA DEL CONGRESO.—Varias fotografías de este acto solemne.

EL ESCANDALO DEL BANCO ESPAÑOL.—Las últimas novedades de este proceso sensacional. Orden de prisión contra varios ex-consejeros.

LA FIERA DE PAYSANDU.—Un crimen espantoso en la Argentina.

La apertura del testamento de don Federico Santa María.

LA VIDA QUE PASA: SILUETA DE DON FRANCISCO ROJAS HUNEEUS, en

"SUCESOS" DE MAÑANA JUEVES

Las canas

Tiene usted que curarlas con el universal reconstituyente Específico Benguría. No es tintura, deja el cabello de su color primitivo, cura la calvicie, desaparecen las caspas y seborreas, haciendo salir nuevos y abundantes cabellos.

Pida datos y referencias en

Moneda 875, altos - Dr. R Benguria B.

ATIENDE DE 9 A 12 A. M. Y DE 2 A 7 P. M.

UNITED STATES "HOFFMAN" MACHINERY CORPORATION

— NUEVA YORK —

MAQUINAS: Aplanchadoras para sastres y tintoreros.
Aplanchadoras para fabricantes de medias y tejidos de punto en general.
Moldeadoras para confeccionar trajes y sobretodos.
CALDERO: a gas, gasolina y carbón, desde 3|8 H. P. a 8 H. P.
Unicos agentes en Chile

A. GUGLIELMETTI & Cía. LTD., SANTIAGO

Claras N.o 490 Casilla N.o 2571 Teléfono N.o 4600

QUIEN NO HA VISTO EL ULTIMO MODELO EN SOMBREROS PRINCIPE DE GALES, COLOR TURQUESA

QUE VISITE LA

FABRICA NACIONAL DE GORRAS Y SOMBREROS

DELICIAS N. 2636, FRENTE A LIBERTAD, O EN LAS SUCURSALES

SOMBRERERIAS ROSENBLITT

Y SE IMPONDRA DE LA ULTIMA MODA. FABRICACION ESPECIAL

3—M NAHUM ROSENBLITT.

Apresúrese Ud. quedan muy pocos números

UNIVERSIDAD DE CONCEPCION

PREMIO MAYOR $ 100,000.00

SORTEO SABADO 6 de Marzo

1 RECIBO $ 30.-

1 SEXTO $ 5.--

DESIDERIO GONZALEZ M., Gerente de la Oficina de Subsidios

OSCAR SPOERER & CIA.

EL REY DE LOS CIGARRILLOS HABANOS
THE MONARCH
$1.20 Cajetilla

LA OBESIDAD DESAPARECE

La obesidad o gordura excesiva, aparte de ser una molestia para quien la tiene, constituye una enfermedad, que corriendo el tiempo se torna en un constante peligro para la vida, debido a las múltiples complicaciones que se suceden. Un preparado que ha obtenido un completo éxito contra esta clase de afección, como también en las enfermedades del hígado y de los riñones, es la Ternosalina Yodada 18 M. R (a base de sal de Carlsbad).

Los productos 18 fueron premiados en la Exposición Internacional de Bolivia con el Gran Premio de Honor.

PELETEROS

Ofrezco partidas cueros chingues, pelo puro Invierno.

Agustinas 1798

Mar—3

Muebles

DE COMEDOR, DORMITORIO, ESCRITORIO

a precios sumamente bajo, con grandes facilidades en el pago, vende

LA SAN ANTONIO

Moneda 952

FRENTE CASA MUZARD

Botica Santiago

HUERFANOS ESQUINA AHUMADA

ESPECIALIDAD EN RECETAS

ABIERTO HASTA LAS 12 P. M.

Mar—18

Togal

Contra dolores de cabeza, nerviosos, pida el sobrecito Togal; contiene dos tabletas. Una tomada diariamente evita cualquiera enfermedad. Fórmula: Ac. Acético salicílico. Citr o litio. Citr. de quinina.

VUESTRO HOGAR
LA ENFERMEDAD

Los mosquitos llevan la enfermedad al hogar

GUERRA al mosquito, el enemigo insidioso del hombre.

Los mosquitos son algo más que una plaga; constituyen una amenaza a la familia. Los mosquitos traen los microbios del paludismo, la fiebre amarilla, y muchas otras fiebres y enfermedades mortíferas, contaminando a veces una tras otra las personas de una familia.

Al cabo de años de investigaciones la renombrada empresa mundial, la Standard Oil Co. (New Jersey), E.U.A., ha perfeccionado un producto que ofrece un medio seguro y sencillo de exterminar los mosquitos.

Este producto es el Flit y se aplica atomizándolo. Es tan infalible que si todos aprovechasen este producto bienhechor de la humanidad los mosquitos cesarían de ser una plaga. Disminuirían las fiebres y aumentarían el bienestar de la humanidad — especialmente de los niños que no pueden defenderse.

Atomizando este producto se limpia una casa en pocos momentos de los mosquitos y moscas que traen la enfermedad. El Flit es limpio, fácil de emplear y ofrece toda seguridad. Extensas pruebas han demostrado que el rocío Flit no mancha ni daña los tejidos más delicados.

Flit extermina los insectos que infestan la casa

Con solamente atomizar el Flit se exterminan las moscas, los mosquitos, las chinches, las cucarachas, las hormigas y asimismo sus gérmenes. Flit penetra en las hendeduras y rendijas en que se alojan y reproducen los insectos. Se puede también pulverizar Flit sobre la ropa; mata las polillas y sus larvas que hacen agujeros en la ropa.

Para librar una casa de estos insectos dañinos basta pulverizar Flit. De venta en todas partes.

STANDARD OIL CO. (New Jersey), E. U. A.

Distribuído por West India Oil Company, Santiago

La lata amarilla con faja negra

FLIT

Marca registrada

DESTRUYE

Moscas - Mosquitos - Polillas - Hormigas
Chinches - Pulgas - Cucarachas

Para obtener mejor resultado se debe

ES VERDADERA

LA REALIZACION DE TEJIDOS DE PUNTO DE SEDA, QUE ESTA OFRECIENDO POR FIN DE TEMPORADA LA FABRICA DE

Tejidos THE JERSEY

DURANTE LA PRESENTE SEMANA.

APROVECHE USTED ESTOS PRECIOS JAMAS VISTOS

Directamente de la Fábrica a sus clientes

Detalles de algunos artículos:

TRAJES DE SEDA, tejido grueso, modelos y colores de gran moda, hay un inmenso surtido de valor de $ 263 y $ 180, rebajados al precio único de	$ 95.—
BATAS DE SEDA, gran cantidad de modelos y colores, valían $ 160 y 150, rebajadas al ínfimo precio de..	$ 79.—
PALETOES DE SEDA en tejido grueso y fino, artículo de calidad superior al importado, de valor de $ 120 y $ 100, rebajados al precio de ganga de..	$ 42.—
CASACAS DE SEDA, mangas largas, un extenso y hermoso surtido de colores y modelos de moda, valían $ 70 y $ 60, rebajadas al precio único de..	$ 32.00
CASACAS DE SEDA mangas cortas, hay un gran lote de valor de $ 50 que se regala, al precio botado de..	$ 22.—
ECHARPES DE SEDA en tejido jersey fino de 2 metros de largo y 9.50 cmts. ancho, artículo de lujo de valor de $ 120 y $ 100, precio sorprendente de.	$ 45.—
ECHARPES DE SEDA en punto grueso, en 20 colores de moda de 2 metros largo y 0.50 ctms. ancho, valían $ 90 y $ 80, rebajados al precio de..	$ 36.—
MAMELUCOS DE SEDA para niños en punto fino y grueso, 50 hermosos colores, valían $ 40 $ 35, rebajados a..	$ 15.—
BATITAS DE SEDA para niñitas, en muchos colores, hay un gran surtido, de valor de $ 40, rebajadas al precio de..	$ 14.—
COMBINACIONES DE SEDA para señoras, en todos colores, en calidad superior, valían $ 50, rebajadas al precio de..	$ 25.—
CHALECOS DE SEDA con mangas, para señoras, valían $ 80 y $ 90, rebajadas a..	$ 35.—

ACUDA UTED TEMPRANO A LOS DEPOSITOS DE VENTA DE LA FABRICA:

21 de Mayo Esq. Santo Domingo

DELICIAS 909, al llegar a Estado
Agustinas 979, al llegar a Ahumada
SAN DIEGO 156. (Fábrica)
CONDEL 286. — VALPARAISO

CASA DE CONSIGNACIONES Y REMATES

«El Carmen»

SAN DIEGO 3º

Pone en conocimiento de su distinguida cuentela que ha abierto una Sección Colchones. Sus precios están al alcance de todos y no admiten competencia.

Especialidad en Colchones y sommiers de medida.

SE ATIENDE A DOMICILIO

Mar.—4

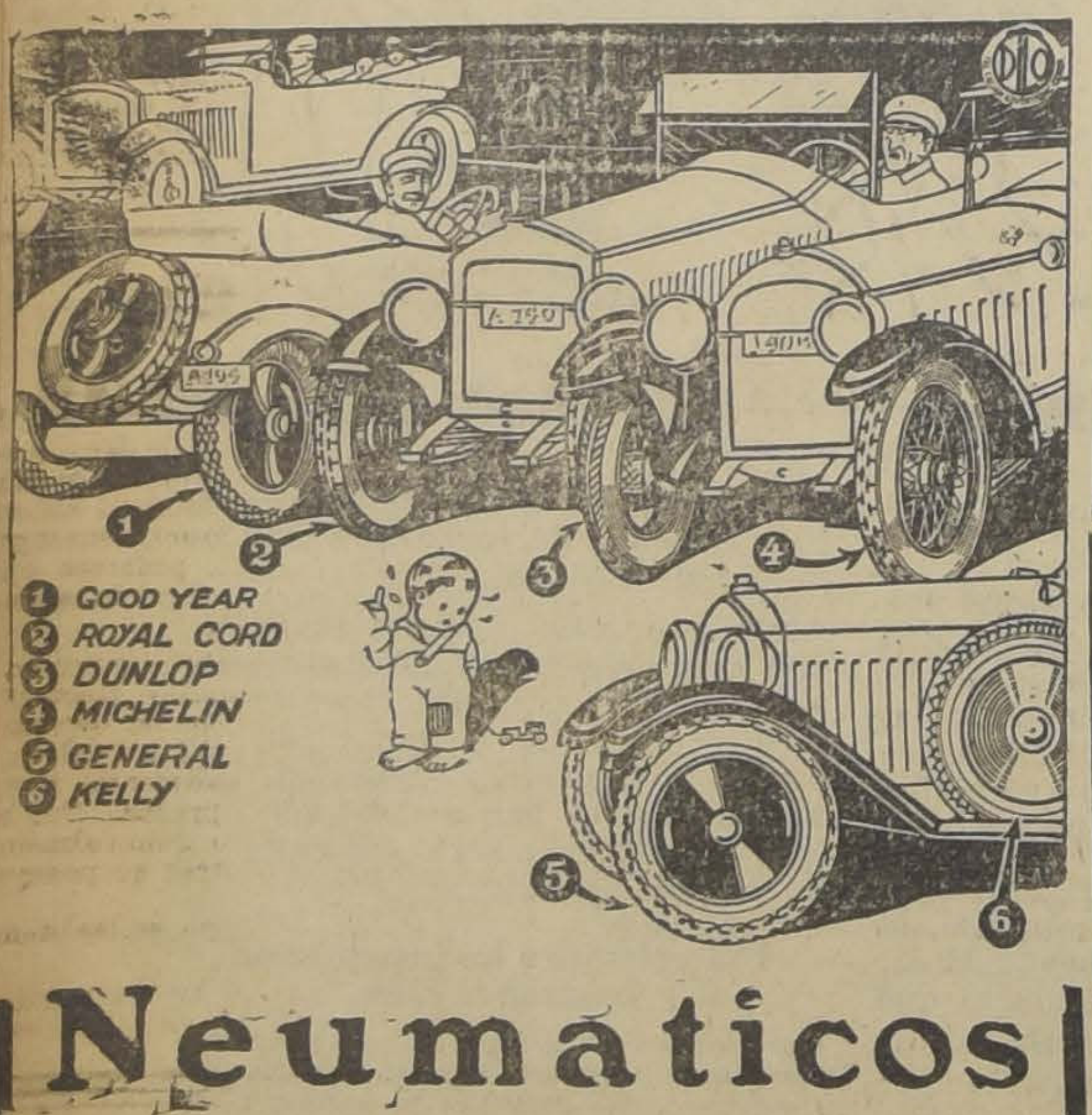

Neumaticos

DE TODAS DIMENSIONES Y MEJORES MARCAS, A PRECIOS FUERA DE COMPETENCIA VENDE

ROSENQVIST & CIA. LTDA.

Importadores de los auto-camiones Brockway, accesorios y repuestos varios

Casilla 302 — DELICIAS 1175 — Teléfono 4541

VIGAS DOBLE T y CANALES
OFRECE SURTIDO COMPLETO
Barraca CAMILO PIZARRO
Nataniel 460 — Teléf. 271. Parque
Mar—18

OFREZCO CRIN CABALLAR
para tapicería y colchonería, por pedido:
Agustinas 1798
Mar—6

A UD .LE CONVIENE COMPRAR HOY MISMO LOS SIGUIENTES ARTICULOS QUE LIQUIDAMOS

AHUMADA 147

SANITARIOS

TAZAS de W. C. amarillas	$ 25.00
TAZAS de W. C. blancas	55.00
LAVATORIOS de loza completos ..	95.00
BAÑOS americanos	110 00
BAÑOS de zinc grandes	65 00
BAÑOS para guaguas	11 00
BIDETS de loza completos, desde .	100.00
BIDETS portátiles	14.90
LAVATORIOS redondos, portátiles, con piso de fierro, para colegiales	18 00
RECIPIENTES esmaltados..	8.40
JARROS para lavatorios, desde ...	12.00
BACINICAS con tapas	8.00
JUEGOS de lavatorios completos, blancos y en colores, desde ...	42.00
CALENTADORES a gas	150.00
CALIFONTS a gas, de las mejores marcas francesas..	560.00

CALIFONT

a leña "Irrompible", artículo garantido, patentado por el Supremo Gobierno, no hay ni puede haber nada mejor; los instalamos tanto en Santiago como en provincias, dos tipos: $ 220.00 y $ 110.00.

LAVAPLATOS

Catorce modelos diferentes, desde los más lujosos, todo en acero enlozado, hasta la clase corriente de $ 980.00 a $ 25.00.

ACETILENO

Señor hacendado: usted que vive en el campo, no hay mejor seguridad ni más agradable compañía que una buen instalación de gas acetileno.

No espere que llegue el Invierno, para hacer su instalación; esta época es la más apropiada para que usted haga esta clase de trabajo.

Nuestra casa, con muy poco gasto, le hará su instalación completa, con toda clase de seguridades, a un precio muy conveniente.

Solicite, sin ningún compromiso para usted, catálogo, datos, presupuesto, a la casa más competente y preparada en Chile.

MENAJE

Por liquidar esta sección, regalamos a cualquier precio los siguientes artículos que usted, como buena dueña de casa, debe aprovechar:

Cafeteras personales, cafeteras hamburguesas, cafeteras enlozadas, grandes y pequeñas; teteras para agua, enlozadas, modelos grandes; azucareros, mantequilleras de cristal, ollas, cacerolas, máquinas para moler carne, prensa para purée, tenedores de aluminio, coladeres, morteros de madera, tabla para amasar, prensa para jugo, cucharones estañados y enlozados, soperas, bandejas, jarritos de aluminio, tarros lecheros desde 2 a 50 litros, sartenes enlozados, envase despensa, anafes a espíritu, filtros para agua, flaneras, moldes para dulce, moldes para pan, azaderas, rayadores y una gran infinidad de artículos largo a detallar, que regalamos.

COCINA

Cocinas a gas, cocinas a carbón, cocinas a leña, anafes, ofrecemos varios modelos, a precios muy convenientes.

Fortuño & Patri

147 - AHUMADA - 147

PERMUTO BUEN FUNDO EN MOLINA

Consta de 300 cuadras planas regadas, buenos suelos 100 cuadras de rulo, agua en abundancia, espléndidas casas habitación, bodegas, posesiones inquilinos, 10 cuadras viña frutal, 12 tercer brote, etc., etc., PERMUTO POR PROPIEDADES EN ESTA. DEUDA HIPOTECARIA: 240,000. VALOR DEL FUNDO. 750,000. MAS ANTECEDENTES:

OFICINA, MONEDA 1061

MIGUEL FUENZALIDA B.

CREAS

INGLESAS para sábanas, desde..	$ 3.20
CREAS crudas gruesas, desde..	$ 3.20
LIENZOS varias marcas, desde	$ 0.90
TOCUYOS, gran surtido, desde..	$ 0.90

SABANAS

DE BUEN tocuyo, una plaza..	$ 5.00
DE BUEN lienzo, una plaza..	$ 6.00
DE BUEN tocuyo, dos plazas..	$ 6.80
DE RICA crea, una plaza	$ 7.00
DE CREA cruda, una plaza..	$ 7.00
DE CREA cruda de 1 1|2 plaza..	$ 10.00
DE CREA 1|2 hilo, una plaza..	$ 12.50
DE CREA 1|2 hilo, 1 1|2 plaza.	$ 15.00
DE CREA, 1|2 hilo, dos plazas..	$ 18.00
FUNDAS buen lienzo, desde..	$ 1.75
CUADRADOS para almohadones..	$ 4.00
COLCHAS blancas y color, desde.	$ 12.80
FRAZADAS muy gruesas, desde..	$ 6.00

TOALLAS

FELPUDAS, tamaño grande, desde.	$ 1.80
SATINES. precios rebajados, desde.	$ 1.80
MESALINAS finas, saldos a..	$ 2.00
CREPES de hilo de colores..	$ 2.00
CEFIROS hilo buena clase..	$ 2.50
ESPONJAS, 1 metro ancho, desde.	$ 2.90
DAMASCO 1|2 hilo para manteles..	$ 7.00
FRANELAS muy anchas, desde..	$ 2.00
DAMASCO de hilo para manteles..	$ 10.00

LANAS

GAMUZAS importadas, desde..	$ 8.90
PAÑOS buena clase, desde..	$ 8.90
POPELINAS, gran surtido, desde..	$ 8.90
SARGAS, clase suave, desde	$ 8.90
SARGAS 140 de ancho, desde..	$ 10.00

SEDAS

PONGE blanco y negro..	$ 4.00
PONGE colores, buena clase.	$ 10.00
SEDA china gruesa, ancha..	$ 12.00
MARROCAIN lana y seda..	$ 15.00
ESPUMILLAS, saldamos desde..	$ 16.50
TUSOR de colores extrafino..	$ 17.80
MARROCAIN fantasía, liquidamos..	$ 20.00
TERCIOPELOS surtidos, desde	$ 6.90

Trueba Villa y Cía.

BANDERA 702 ESQUINA ROSAS

De Gran Ocasión

$ 55,000 CADA UNA

Vendo lindas casas centrales, calle Santo Domingo esquina Herrera, recién terminadas, de todo lujo, ocho lindas piezas, gran hall, 4 de servicio, dos patios embaldosados, construcción toda de cemento y ladrillo, fachada estuco piedra; pagaderas 20,000 al contado, resto largo plazo o por intermedio Cajas.

7-Mar.

FABRICACION

DE PUERTAS, VENTANAS, GALERIAS DE TODAS CLASES

Hace y tiene listas para entrega inmediata, Barraca y Fábrica de Maderas

"LA REPUBLICA"
DOMEYKO 2354. T
.o 182 (PARQUE)

LECHE

VENDO producción de 15 a 20 decálitros. Camino Santa Rosa, Fundo San Miguel. Bajos de Mena.

TELEFONO NUMERO 2
PUENTE ALTO

SEÑORITA

Que sepa dibujo y pintura se necesita para industria nueva de artículos de moda. Inútil presentarse sin recomendación.

Tratar:
Compañía 2752

Mar—3

COMBINACIONES, ENAGUAS, PANTALONES Y CAMISAS DE SEDA DE OCASION EN LA FABRICA:
STO DOMINGO 1031

DISTINCION, ELEGANCIA Y ECONOMIA
ENCONTRARA USANDO LOS SOMBREROS
ROSENBLITT

3—M

LINGUE Y RAULI

PARA PISO, MUY SECO
1x2¼ Mach., $ 0.80 cada uno
OFRECE
Barraca y Fábrica
"LA REPUBLICA"
DOMEYKO 2354. TELEFONO
N.o 182 (PARQUE)

A. de Mex & Cia

SAN ANTONIO 421
TELÉFONO INGLES 1765

M.C.R.

A los Vidrieros, Pintores, Encuadernadores y Doradores

OFRECEMOS

Oro Fino e Imitaciones

a los más bajos precios de plaza

Mar—3

¡HAGA USTED RENOVAR SU TRAJE!

Mediante el planchado americano a vapor. N quedará nuevo, pero quedará bueno. Trabajamos a la vista del público y garantizamos esmero y puntualidad.

THE AMERICAN SERVICE
ARTURO PRAT 24.

Mar—

FERROCARRILES DEL ESTADO

PROPUESTAS POR ACEITES

Los interesados por presentar propuestas por aceites lubri tes, deberán entregar en el Departamento de Materiales 200 de cada tipo, para efectuar con ellos ensayes experimentales, tr días antes de la apertura de las propuestas.

PROPUESTAS GRUPO N.o 14

Se pone en conocimiento del comercio que quedan supri los ítems 56 y 57 del Grupo 14 de Adquisiciones para el pre año y cuyas propuestas se abrirán el 4 del que cursa.

Item 56.—2,000 N.os Suela engrasada en trozos con ta mínimo de 35 por 35 centímetros.

Item 57.—1,000 N.os Suela engrasada en trozos con ta mínimo de 50 por 50 centímetros.

PROPUESTAS PUBLICAS POR MATERIAL UTILES, Etc.

Para el aprovisionamiento de la Empresa durante el año 1926, detalles están a la venta en la Sección Pruebas del Departamento de teriales y Almacenes, en la Estación de Alameda, serán abiertas en Departamento, a las 15 horas de los días que se indican, siendo el aproximado de los materiales y útiles el siguiente en moneda legal:

EL DIA 4 DE MARZO DE 1926.
Grupo N.o 14.—Cueros, suelas y correas. . . . . . .
Grupo N.o 15.—Empaquetaduras, mangueras y articul goma . . . .
EL 17 DE MARZO DE 1926
Grupo N.o 16.—Artículos de Mercería. . . . . .
EL DIA 31 DE MARZO DE 1926
Grupo N.o 17.—Alumbrado Acetileno y Material para sol autógena y eléctrica . . . .
Grupo N.o 18.—Productos Químicos y Artículos desinfecc
EL DIA 12 DE ABRIL DE 1926
Grupo N.o 19.—Aceites lubricantes y de alumbrado e Hilachas. . . . .
EL DIA 22 DE ABRIL DE 1926
Grupo N o 20.—Pinturas, barnices y útiles para pintar.
EL DIA 30 DE ABRIL DE 1926
Grupo N.o 21.—Alambres y esterillas de fierro negro y acero
Grupo N.o 22.—Cables y cadenas metálicas. . . .
EL DIA 12 DE MAYO DE 1926
Grupo N.o 23.—Chavetas, pernos, remaches, tuercas y goll
EL DIA 20 DE MAYO DE 1926
Grupo N.o 24.—Metales en lingotes Materiales de fundición
EL DIA 2 DE JUNIO DE 1926
GRUPO N.o 25.—Herramientas en general. . . . . . .
Grupo No 26.—Vidrios y espejos. . . . .
Grupo N.o 27.—Maquinarias . . . .
EL DIA 14 DE JUNIO DE 1926
Grupo N.o 28.—Aceros y fierros. . . . . $
EL DIA 28 DE JUNIO DE 1926
Grupo N.o 29.—Cañerías y accesorios. . . . . $
Grupo N.o 30.—Material eléctrico. . . . . $
EL DIA 9 DE JULIO DE 1926
Grupo N.o 31.—Herramientas, neumáticos . . . . . . $
Grupo N.o 32.—Material para alumbrado de locomotoras y equipo... ... ... $
EL DIA 20 DE JULIO DE 1926
Grupo N.o 33.—Repuestos para locomotoras, coches y carros $
EL DIA 5 DE AGOSTO DE 1926
Grupo N.o 35.—Repuestos para auto-carriles y para calentadores Wortington. . . . . $
EL DIA 20 DE AGOSTO DE 1926
Grupo N.o 36.—Materiales para Señalización. Telégrafos, Teléfonos y Timbres. . . . . $
Grupo N.o 37.—Materiales eléctricos para sub-estaciones líneas aéreas y alumbrado. . . . . $
Grupo N.o 38.—Muebles y útiles. . . . . $
Santiago, 17 de Diciembre de 1926.

Mar

EL JEFE DEL DEPARTAMENTO DE MATERIALES

RIELES Y ACCESORIOS NUEVOS

Solicítase propuestas públicas para el 17 de Marzo próximo por un total aproximado de 9,736 toneladas de rieles y accesorios.

Bases, planos, etc. en la Se Pruebas del Departamento de Materiales y Almacenes en la Es ción Alameda.

Santiago, 15 de Diciembre de 1

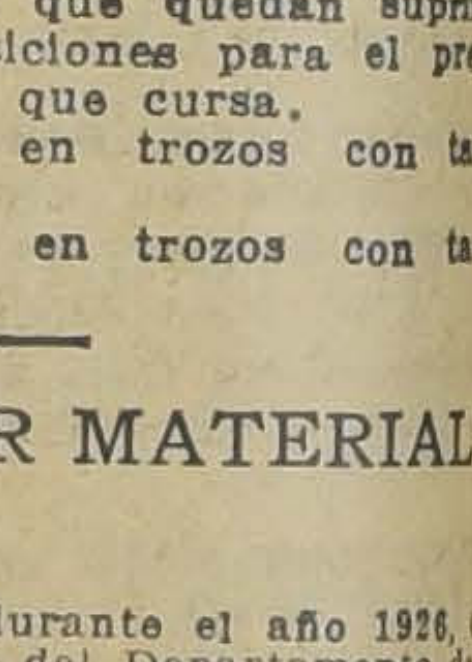

$ 180

SOLAMENTE LE COSTARA UN TRAJE DE VESTON SOBRE MEDIDA, CASIMIR INGLES, FORROS DE ALPACA O SARGA DE LANA, LONA OPTIMA, OBRA DE MANO DE PRIMER ORDEN, CORTE MODERNO ESTILO

LOZANO

NOTA.— Recibe hechuras, trabajo fino
493 — SAN ANTONIO — 493 — CASI ESQUINA MONJITAS

LA JUBILACION DE EMPLEADOS Y OBREROS FERROVIARIOS Y LA SOCIEDAD IGUALDAD Y TRABAJO

Damos a la publicidad una nota que envió esta colectividad al señor Ministro de Obras Públicas y Ferrocarriles, de la cual se da también publicación, con el informe del señor Director de los Ferrocarriles del Estado.

"República de Chile, Ministerio de Obras Públicas, Comercio y Vías de Comunicación.

Sociedad Igualdad y Trabajo, reclama medidas que afectan a empleados que inician su jubilación.

Santiago, 8 de Febrero de 1926.

Señor Ministro:

Con providencia N.o 539 de fecha 20 del pasado, se ha servido Us. enviar en informe a esta Dirección General, la comunicación que se acompaña de la Sociedad Igualdad y Trabajo, en la que manifiesta que los empleados y obreros con más de diez años de servicios, que están actualmente tramitando su jubilación, han recibido la noticia de que no percibirán sueldos a cont.r desde el 1.o del actual y mientras dure la tramitación de los expedientes respectivos.

A este respecto, debo manifestar a Us. que la Superioridad de la Empresa, no ha dictado disposición alguna en el sentido indicado en dicha comunicación y por consiguiente, a todo empleado u obrero que inicia su jubilación se le mantiene en el desempeño de su puesto y percibe su sueldo como el demás personal en servicio.

Debo agregar que esta Dirección General no ha recibido del personal hasta la fecha, ninguna comunicación escrita o verbal relacionada con el hecho a que se refiere la citada solicitud.

Dios guarde a Us.

Luis Schmid.

Santiago, 23 de Febrero de 1926
Al Señor Ministro de Industria y Ferrocarriles.

Señor de todo nuestro respeto:

Los empleados y obreros de los Ferrocarriles del Estado, con más de 10 años de servicios, que están tramitando actualmente su jubilación, han recibido la noticia de que en este tiempo no percibirán ningún sueldo, principiando esta dolorosa determinación desde el 1.o de Febrero próximo.

Tenemos conocimiento que existe un decreto fechado el 27 de Noviembre del año pasado que dice, se concede a los jubilados su goce de sueldos mientras dure la tramitación de su espediente de retiro y se firme el decreto respectivo.

La Sociedad Igualdad y Trabajo en cumplimiento a sus obligaciones solidarias y existiendo socios antiguos y muy prestigiosos, afectados con esta última determinación de la Dirección de Contabilidad de los Ferrocarriles, viene a rogar al señor Ministro, solicite los motivos de este acuerdo que viene a perjudicar y a agravar la triste situación de un grupo de buenos servidores que por motivos de edad y enfermedad se han visto obligado a pedir su merecido descanso.

Lo que el señor Ministro por nuestros meritorios obreros y empleados de los Ferrocarriles se lo agradeceremos muy sinceramente.

Respetuosamente del señor Ministro. Attos. y S. S. (Firmado).— **Fernando Barra**, — Presidente.— **Carlos Valdivia Castro y Demófilo Jofré C.** — Secretarios.

CITACIONES

Sociedad de Socorros Mutuos Manuel Montt.—Se cita a junta general para el Jueves 4, a las 9.20 P. M.

Se encarece la asistencia por haber muchos asuntos importantes que tratar. Se recomienda asistir el mayor número posible de consocios.

Comicio por el Comité del 8.o Sector.—Para el Jueves a las 8 P. M., con recorrido por San Alfonso y Bascuñán Guerrero. Reunión general el Viernes, a las 8 P. M.

Federación de Pintores y R. S. en Resistencia. — Cita para el Jueves, a las 5 1|3 P. M., en Arturo Prat esquina de Copiapó, especialmente a los compañeros Ramón Medina, Arturo Carrasco, Juan Guerra, Manuel Atenas, Francisco Palomo, Segundo Berríos, Pedro Sotelo, Manuel Espina y a todos los pintores en general.

El Círculo Recreativo y Deportivo La Armonía.—Cita a 1.a, 2.a y 3.a citación con una tabla de importancia y se encarece la asistencia, en el local de costumbre, a las 8 P. M.

Sociedad de Peleteras Ambos Sexos El Adelanto.— Cítase a junta de Directorio para el Miércoles 3, a las 7 P. M., en la secretaría Santa Rosa N.o 278.

Liga Nacional de Arrendatarios 10.a Comuna. — Se cita a los arrendatarios de esta comuna para hoy Miércoles a las 8 1|2 P. M., en Gálvez 1612.

Se tratará la siguiente tabla: Cuenta del secretario general; cuenta de tesorería; cuenta de la Comisión Jurídica y cuenta de las comisiones de fiestas, de ateneo y de investigación; medios para que la velada del Sábado tenga un buen éxito.

Se recomienda la asistencia a la mesa directiva.

Sociedad Manuel Rodríguez.—San Francisco 743.—Cítase a sesión de Directorio para hoy, a las 9 y media P. M.

Sociedad Socorros Mutuos Melchor Concha y Toro.—De orden del señor vice-presidente se cita a junta general extraordinaria para el Miércoles 3 de Marzo, a las 9 1|2 P. M.

Objeto: Reintegrar el Directorio.

Comunicamos a nuestros consocios el sensible accidente sufrido por el prestigioso miembro de esta Sociedad, don Luis Alberto Machuca, en el choque de trenes del Sábado pasado. Se medicina en su casa habitación. Sofía Concha N.o 21.

Sindicato Blanco de Estucadores y Ramos Similares.—Local: Bandera 657.—Se cita a todos los socios de este sindicato para mañana, a las 6.30. Se les encarece la asistencia a todos los socios por tener asuntos de suma importancia que tratar.

Actividades de la Junta Ejecutiva de Arrendatarios

Este organismo dirigente de las actividades de los arrendatarios ha efectuado durante la semana pasada una jira por los diferentes sectores en los días de reuniones, quedando satisfecho de las actividades desplegadas por los directorios de las diferentes ligas de la capital.

Sobre este asunto el Secretario General que hizo la visita a los diversos locales informará a la Junta Ejecutiva para que esta proceda a la brevedad posible a exponer sus fuerzas organizadas en la capital.

LA REUNION DE ESTA NOCHE

En conformidad con los acuerdos de este organismo corresponde esta noche a las 8 en punto celebrar sesión ordinaria a este organismo central.

LAS REUNIONES EN LOS DIVERSOS LOCALES

La reunión se realizará en su Secretaría General ubicada en Maipú 830 a ella invita especialmente a los compañeros que les corresponde actuar como oradores en los comicios que se están realizando todas las noches.

Como en esta reunión se tratarán asuntos relacionados con las actividades de los Tribunales de la Vivienda se encarece la asistencia de todos los representantes ante estos organismos y muy especialmente de los secretarios generales de los diferentes sectores.

COMICIOS PRELIMINARES DEL COMICIO DEL 12 DEL PRESENTE

Durante la semana en curso y la semana próxima se efectuarán diariamente comicios públicos en los diferentes sectores de la capital con la cooperación de numerosos coros obreros y colectividades que se han adherido al movimiento de los arrendatarios del país.

Todos estos comicios tendrán por objetivo de preparar el gran acto público que esta Junta se propone realizar para el Viernes 12 del presente en el centro de la ciudad.

LIGA DE ARRENDATARIOS DE YUNGAY

Esta colectividad obrera se reunirá mañana en asamblea general a fin de resolver su actitud ante las diferentes incidencias que se vienen realizando en el 15.o Tribunal (Yungay.)

A esta reunión se encarece la asistencia al ex-secretario general señor Antonio Concha.

La Federación Obrera Local Santiaguina

Deberá hoy reunirse con todas las delegaciones que la componen.

Muy en especial se cita a la comisión de fiesta.

El local es Rosas 1022. Horas para la reunión de la comisión es, de 7 a 8 y para la de los delegados es, de 8 a 9 P. M.

Se encarece la asistencia y puntualidad en la hora, tenemos asuntos de interés a tratar.

Centro Empleados Públicos

SAN MARTIN 772

El próximo Jueves 4 de Marzo, se llevará a efecto una fiesta y baile en honor de la delegación chilena que participó en el 5.o Campeonato Sur Americano de Box Aficionado en Montevideo. Para dicha fiesta se acordó contratar dos regias orquestas.

Los secretarios de los Consejos de la Federación Obrera de Chile

De acuerdo con una citación hecha por los secretarios de las Juntas Ejecutiva y Provincial de Santiago, mañana a las 9 de la noche deberán reunirse en Independencia 1175, los secretarios generales de los Consejos de la Federación Obrera de Chile, para tratar lo relacionado con el paro del día 8.

En esta reunión se tomará nota de las instrucciones que se dará a cada organismo, a fin de hacer más efectivo el movimiento acordado por la FOCH.

La reunión será presidida por el señor José S. Zavala, miembro de la J. E. F. y actuará como secretario el de la Junta Provincial, señor Luis H. Matis.

Club Obrero Demócrata Cristiano

(Santo Domingo 1226)

COMISION DE FIESTA Y PROPAGANDA

Se ha citado para hoy Miércoles a las 7 P .M. a esta comisión a sesión extraordinaria. Tabla: Aprobación de sesión en comité verificada el Lunes pasado.

Una rectificación

U. P.

El propietario de la Panadería "La Capital de Chile" nos ha enviado la siguiente rectificación, a propósito de una información que acogimos ayer en nuestras columnas:

Señor Director de "La Nación".
Presente.

Muy señor mío:

Le agradecería se sirviera rectificar la información de crónica publicada en "La Nación" de hoy bajo el título "12 Panificadores semi-desnudos corrieron ayer por la calle Arturo Prat", pues los hechos en que se funda dicha información son del todo falsos.

En efecto, en circunstancias en que me encontraba ausente de mi establecimiento, se presentaron varios obreros (7) sindicalistas, los que en forma provocativa, obligaron a varios de mis trabajadores a abandonar las faenas y a pasearse por la calle Arturo Prat con traje de trabajo, haciendo gala de que yo les había secuestrado las ropas y retenido el valor de su trabajo.

Como puede comprenderse, se trata de un chantage urdido por los obreros sindicalistas; que, encontrándose sin trabajo; por ser individuos perniciosos a la industria, tratan de vengarse de los dueños de panaderías, sublevando a los operarios libres a fin de ocupar el lugar que corresponde a los buenos obreros.

Debo dejar establecido que a ningún operario de mi panadería se le ha secuestrado la ropa; al contrario, se llevaron piezas de vestir que no les pertenecían y que eran de propiedad de otros obreros. Igualmente debo dejar establecido de que no se les adeuda un solo centavo; pues ante un señor oficial de la 4.a Comisaría les fué cancelado íntegramente el valor de su trabajo, no estando obligado a ello, por cuanto me abandonaron las faenas.

Sin otro particular y agradeciéndole de antemano la publicación de estas líneas en la edición de mañana de "La Nación", queda de Ud. S. atto. S.— **Alfredo Braucoll.**

Federación Sindical de Electricistas de Chile

(Sección Santiago)

Hoy a las 8 P. M. se llevará a efecto la primera conferencia del ciclo que se propone inaugurar la Sección Santiago de la FSECH y que estar a cargo del inspector señor P. Labarca, de la oficina de Servicios Eléctricos.

Disertará sobre los temas que son más necesarios para llegar a conseguir el carnet de autorizado.

Para antes de la conferencia se cita a la comisión de contabilidad, a las 7 P. M.

Confederación de los Sindicatos de la Harina

SE EFECTUARA HOY

Las diferentes entidades adheridas al gremio de panificadores de Santiago, vienen preparando desde hace algún tiempo una confederación amplia de todos los organismo que integran sus filas.

El objeto principal de esta confederación, es dar a conocer la declaración de principios y la unificación de todos los gremios pertenecientes al ramo de harina.

Esta confederación celebrará hoy sesiones de delegados, encareciéndose la puntual asistencia de todos ellos.

Federación Obrera Local

(F. O. R. CH.)

Hoy a las 8 P. M. deberán reunirse los delegados que componen este organismo en Rosas 1022.

Como esta Federación ha sido citada para hacer un frente único, se solicita los delegados tranviarios, Federación del Rodado, Ferroviario, Unión de Empleados de Chile, tengan a bien pasar a la hora indicada por este local, que serán debidamente atendidos sobre lo que pretenden y será discutido con preferencia.

También esta Federación cita a los obreros que han quedado impagos, en la nueva Vega Municipal, que serán atendidos por una comisión especial para este caso.

REUNION DE LOS REPRESENTANT DE LAS ORGANIZACIONES

SE EFECTUARA ESTA NOCHE, A LAS 9, EN EL LOCAL LA JUNTA EJECUTIVA DE LA FEDERACION OBRERA DE CHILE

Como se ha venido anunciando y dando cumplimiento a un acuerdo anterior, esta noche, en el local de la Junta Ejecutiva Federal de la FOCH. se efectuará una importante reunión de los representantes de diversas organizaciones de la capital, a fin de seguir tratando sobre la formación del **Frente Unico de Asalariados.**

De la reunión de esta no puede decirse que saldrán res ciones concretas, debido a que la reunión anterior los repre tantes de las distintas organ ciones no pudieron pronunci a causa de que la mayoría éllos asistieron sólo en el rácter de informantes.

UNION INDUSTRIAL DEL CUERO ANEXOS

Hoy, a las 8 1|2 P. M., se reunirá en la secretaría de la Sociedad Santiago de Zapateros, Horneros y Curtidores, una comisión de la Unión Industrial del Cuero, Sociedad de Z. H. y C. y Unión Sindical de Zapateros y demás congéneres, para ultimar los preparativos, de la Convención a efectuarse el 1.o de Mayo, a la que deben asistir los siguientes delegados, Abraham Flores, Escobar, Alberto Balofett, Carlos Maldonado, Alejandro Salas, Zoila Contreras, Segundo Acosta y los demás nombrados por las distintas organizaciones.

Mañana se reunirá el directorio Central de la Unión Industrial del Cuero, con los directorios de personales de fábricas, en nuestro local, Nataniel 1057.

Para tratar asuntos de suma importancia con el rodaje de nuestra colectividad.

El Viernes se reunen los personales de Curtidurías en sesión extraordinaria, a la que deben asistir la comisión de afianzamiento de los distintos personales.

El Personal Terraza Limitada, en su última reunión, eligió el siguiente Directorio: Delegado neral, Rogelio Acevedo; Secre rio de Actas, Humberto Jara; sorera, Lucía Arancibia; dele do de la sección Máquinas, Ge do Garrido; delegado del Co Manuel Cantillana; delegada Aparado, Teresa Valdés y Cla na Pávez; delegada del Env Feridia Reyes; recaudadores: fredo García y Enrique Jara; misión de Sanidad, Lautaro G dames e Inés Tapia y Leopo García.

Para Resfriados, Grippe o Influenza

y como preventivo, tómese Laxativo BROMO QUININA. E un remedio eficaz y probad La firma de E. W. GROVE halla en cada cajita.

Quinina 0.032 Gramo — Aloe 0.0054 Gram
Acetanilida 0.097 " — Excipiente Q. S.
Paris Medicine Co., St. Louis, E. U. de

CITACIONES

Centro Social Cabo Saturnino Avila.—Se cita a todos sus miembros para mañana Miércoles, a las 8 1|2 P. M., a oir una conferencia dictada por el presidente señor Bruno Retamales; versará sobre los acontecimientos del 2 de Marzo del año 25. Se ruega la asistencia por la importancia del tema; concluída ésta, se servirá un espléndido buffet en donde se harán votos por la unión y solidaridad de sus asociados y la grandeza de nuestro Centro.

Unión Gremio de Lecheros.—Cítase a reunión para el Viernes 5, a las 9 P. M. Local social: San Diego 291.

Gran Confederación Sindical del Trabajo. — Hoy, a las 6 1|2 P. M., junta general con asistencia de los delegados directores y socios de los sindicatos. Se encarece la asistencia al tesorero Florentino Arias, Ramón Gálvez y Ramón Torrejón.

Federación de Sindicatos Blancos.—Local: Bandera 657.—Se cita a todos los miembros que componen esta Federación, para hoy a las 7 P. M. Se encarece la asistencia a todos los delegados, por tener asuntos de suma importancia que tratar.

Sindicato Blanco de Floristas, Cartonajes y Anexos.— Local: Bandera 657.—Se cita a todas las socias de este Sindicato para hoy a las 7 P. M. Se encarece la asistencia por tener asuntos de suma importancia que tratar.

Sindicato Blanco de Empleados.—Local: Bandera 657.—Se cita a todos los socios de este sindicato para mañana, a las 7 P. M., a reunión general.

Sindicato Nacional de Carpinteros.—Local: Bandera 657.— Se cita a todos los socios de este Sindicato para mañana, a las 7 P. M. También se les ruega a los socios que no estén al día en sus cuotas, no gozarán de los beneficios que da a sus socios este sindicato.

Estudiantina Bohemia.—Cita a todos sus ejecutantes especialmente al señor Manuel Quiñones a ensayo para el día 3, a las 8 1|2 P. M. Local: Tocornal 1346.

Unión Gremial de Fundidores.—Hoy se reune el Directorio en Maipú 8.30, a las 8 P. M. Se ruega la asistencia a los señores L. Espinoza y B. Fredes.

Conjunto Musical La Lira.—A sus componentes para hoy, a las 8 1|2 P. M., en la secretaría Diez de Julio 784.

Sociedad Mutual Lautaro.—Cítase a junta general para hoy Miércoles, en Tucapel 407. Hora 9 y 9 1|2 1.a y 2.a citación, respectivamente. Tabla: Elección de un director, llenar las vacantes producidas en la comisión de contabilidad y cuenta de varias comisiones.

INDUSTRIAS Y COMERCIO

BOLSA DE COMERCIO

MOVIMIENTO

A negocios sobre determinados títulos mineros se concretó el movimiento de las ruedas de ayer en el mercado bursátil.

Colquiri, Tocopilla, Onix, Carolina, Dichas, **Minera e Indus**trial, Santo Cristo, Kumuranas, Condoriaco y Patiño, fueron los papeles sobre los cuales se negoció durante el día.

En bonos se hicieron ventas por valor de 429,000 nominales.

SUBIERON

BONOS: Caja 8-1|2, de 97 3|4 a 98; Caja 7-2, de 92 a 93; 8-1, de 84 3|4 a 85.

GANADERAS: Aysen, de 34 a 35.

PETROLIFERAS: Caupolicán, de 0.03 1|2 a 0.05.

MINERAS: Carolinas, de 5 1|2 a 6; Colquiri, de 9 1|8 a 9 1|2; Cerro Grande, de 61 a 61 3|4; Kumuranas, de 5 a 5 1|8; Lebu ord., de 2 1|8 a 2 1|2; Minera, de 18 1|2 a 18 7|8; Oruro, de 25 3|4 a 26; Patiño, de 291 a 292; Tocopilla, de 87 1|2 a 88.

BAJARON

BONOS: Caja 7-1, de 85 1|2 a 85 1|4; Garantizador 8, de 55 a 54.

SALITRERAS: Lautaro Nominal, de 244 a 243.

INDUSTRIALES Y VARIAS: Gas, de 53 a 52 1|2; Paños Tomé, de 47 a 46 1|2; Tabacos, de 82 a 80; Volcán, de 36 1|2 a 36.

MINERAS: Condoriaco, de 5 a 4. Disputada, de 26 1|2 a 26; Higueras, de 4 3|4 a 4 1|4; Morococala, de 48 1|2 a 48; Onix, de 7 7|8 a 7 1|2; Potasa, de 4 a 3 1|2.

OPERACIONES EFECTUADAS AYER

PRIMERA RUEDA

24000 Caja 7-1, 85 1|2.
20000 Caja 8-1, 24 1|2.
25000 Hip. 8-1, 94 3|8.
6000 Hip. 8-1, 94 1|2.
6000 Caja 8-1|2, 98.
117 Gas, 53 1|2.
100 Tocopilla, Abril 1, 87.
300 Tocopilla, Abril 1.o, 87 1|2.
100 Tocopilla, Mzo. 18, 87 1|2.

15 Tocopilla, Abril 1.o, 88.
200 Tocopilla, Mzo. 18, 88.
100 Tocopilla, Abril 1.o, 87 3|4.
1000 Sto. Cristo, Abril 1.o, 1.
1100 Onix, Abril 1.o, 7 1|2.
700 Dichas, Abril 1.o, 13 1|4.
400 Condoriaco, Abril 1.o, 4.
100 Kumurana, 5 1|4.

SEGUNDA RUEDA

4000 Hipot. 8-1, 94 1|2.
129000 Hipot. 8-1, 94 3|8
151000 Caja 7-1, 85 1|4.
4500 Caja 8-1, 95.
5000 Caja 8-1|2, 97 3|4.
1500 Caja 8-1|2, 98.
25 Gas, 52 1|2.
1 Club Hípico, 8,500.
700 Onix, Mar. 18, 7 1|2.
1500 Colquiri, Ab. 1, 9 1|4.
100 Dichas, Ab. 1, 12 3|4
100 Dichas, Ab. 12 1|2.
200 Dichas, Mar. 18, 12 3|4.
1000 Carolina, Mar. 18, 5 5|8.
100 Patiño, Ab. 1, 291.
500, Minera, Mar. 18, 18 1|2.
1200 Minera, Mar. 18, 18 5|8.

OPERACIONES EN VALPARAISO

OPERACIONES EN VALPARAISO
PRIMERA RUEDA

600 Colquiri, Mzo. 18, 9.
400 Colquiri, 9.
800 Dichas, 13.
300 Cervezas, 61.
200 Morococala, Abril 1.o, 48 3|4
600 Kala Uyu, Abril 1.o, 13.
200 Kala Uyu, Abril 1.o, 12 3|4.
1400 Kala Uyu, Abril 1.o, 13 1|2.
600 Carolina, Mzo. 18, 5 1|4.
300 Dichas, Abril 1.o, 13 1|4.
8000 £ Mzo 9, 39.60.

CAMBIO

Vendedor 39.70
Comprador 39.60

SEGUNDA RUEDA

500 Cervecerías A, Ab. 1, 65.
12000 Hipot. 8-1, 94
156 Tabacos, 80.
50 Aysen, 35.
28000 Caja 8-1|2, 97 1|2.
500 Chacaltaya, 18.
500 Kumurana, Ab. 1, 5 1|.
2500 Morococala, Ab. 1, 48.

REMATE

400 Kala Uyu, 12 1|4.
1000 Rafaelitas, 1.

CAMBIO

Vendedor 39.70
Comprador 39.60

COMPAÑIA DE SEGUROS
"Caupolicán"

JUNTA GENERAL ORDINARIA Y EXTRAORDINARIA DE ACCIONISTAS

En conformidad al artículo 34 de los Estatutos, se convoca a Junta General Ordinaria de Accionistas que tendrá lugar el día 10 del mes en curso, a las 2 de la tarde, en la sala de reuniones de la Compañía, calle Agustinas N.o 1074, en Santiago.

Asimismo se convoca a Junta General Extraordinaria que se constituirá inmediatamente después de la Ordinaria, para someter a la aprobación de los señores Accionistas el traslado inmediato de la Compañía a Valparaíso.

Santiago, 3 de Marzo de 1926.

De orden del Directorio
G. GLIMMANN.
Gerente.

LAS SOMBRERERIAS ROSENBLITT
SON LAS QUE ESTAN DE MODA CON SUS ELEGANTES SOMBREROS
3—M

PRECIOS DE COMPRADOR O VENDEDOR AL TERMINAR LAS RUEDAS

TITULO	COMPRADOR Cantid.	COMPRADOR Precio	VENDEDOR Cantid.	VENDEDOR Precio
BONOS				
Caja 8-1	20000	94½	20000	95
Caja 8 1|2	30000	97½	16000	97¾
Caja 7-2	3000	93		
Caja 7-1			36000	85½
Caja 6-1			20000	84½
Hip. 83	2000	98	2000	100
Hip. 8-1	21000	94⅝	17000	94½
Hip. 8-1 año 1918			5000	94¾
Privilegiada sep. 8	10000	71	3000	73
Garantizador 8			2000	54
Bonos Electricidad Ind.	1000	81		
BANCOS				
Chile	50	188	50	189
Hip. de Chile	20	600	10	605
Nacional			100	79
MINERAS				
Colquiri, Abril 1.o	500	9⅝	100	92½
Araca, Marzo 18	100	240		
Condoriaco, Abril 1.o	100	4		
Cerro Grande, Abril 1.o	100	61		
Cerro Grande, Marzo 18	100	61½		
Chacaltaya	100	18		
Chacaltaya	100	18¼		
Dichas	100	13		
Dichas, Abril 1.o			100	13¼
Disputadas	100	25		
Disputadas			200	26
Gatico	1000	4¾		
Higuera			500	4¾
Kumurana	100	5		
Kumurana			100	5⅛
Kala Uyu			100	12⅝
Kala Uyu	400	2⅛		
Lebu Ord, Abril 1.o			300	2¼
Lebu Ord. Abril 1.o			200	5⅛
Lebu Pref. Abril 1.o			500	18¾
Mineras			200	18¾
Mineras	100	47½		
Morococala, Marzo 13			200	48
Morococala, Marzo 18	500	0.95		
Nueva Elqui	100	7½		
Onix, Marzo 18			600	7¾
Onix, Marzo 18	50	156		
Oploca, Marzo 18	200	20		
Oruro, Marzo 18	100	291		
Patiño, Abril 1.o	100	293		
Patiño, Abril 1.o			500	3½
Potasa	500	1⅛		
Salvador, Abril 1.o			300	1.30
Salvador, Abril 1.o	500	37½		
Tocopilla, Abril 1.o			500	88
Tocopilla, Abril 18			100	254
Lautaro al port.			10	242
Lautaro Nominatura			100	51
Loa				
GANADERAS				
Fuegos	165	160		
Rupanco			500	22
INDUSTRIALES				
Gas			100	52⅛
Elect Ord., Abril 1.o				
Paños Tomé	306	10¾		
Funicular			100	46¾
Volcán			50	34
Cemento Melón	500	35		
PETROLIFERAS	100	41		
Caupolicán			1000	0.05
SEGUROS				
Unión Chilena			4	650
CIERRE A LAS 4.30 P. M.				
Cambio:		39.60		39.70
Colquiri trans., Abril 1.o		9½		
Patiños, Abril 1.o		292		
Lebu Ord. trans. Marzo 18		2⅛		
Dichas, Abril 1.o		12¾		
Morococala, Abril 1.o		48		
Cerro Grande, Marzo 18		61⅝		
Kumurana, Marzo 18		5⅛		
Kala Uyu, Marzo 18		12½		
Oplocas, Marzo 18		157		
Carolinas, Marzo 18		6		
Minera, Marzo 18		18⅞		
Tocopillas, Marzo 18	88			

CAMBIO

COMERCIAL	$ 39.70
LIBRAS EN ORO AMERICANO	436 1|2
1 PESO PAPEL, VALE	6 1|32

BANCO DE LONDRES Y RIO DE LA PLATA LTDO.

Cambio sobre el exterior

PLAZA	90 días	Vista
Londres	39.70	40.20
París	0.30 1|8	30.45
Amberes		37.60
New York		8.27
España		1.16 5|8
Italia		0.33 1|4
Brasil		40.20
Uruguay		8.64 1|2
Argentina		3.37 1|2
Holanda		3.31 1|4
Suiza		1.59 1|2
Siria		40 [illegible]
Portugal		40.20
Panamá		40.20
Perú		40.20

COTIZACIONES DE METALES

Cablegrama sobre cotizaciones de metales correspondiente al día de hoy:

ESTAÑO.—£ 294.12. 6 al contado £ 284.10. 0 a plazo.

Bajó: — £ 1. 2. 6 al contado 1. 5. 0 a plazo.

COBRE STANDARD.—£ 59 7. 6 al contado.

Bajó: — 0. 9. 6 al contado.

PLATA. — 30 9|16 d. No varió

MATADERO PUBLICO

Los corrales del Matadero encerraron ayer el siguiente ganado para la venta de hoy:

Ganado mayor		Ganado menor	
Bueyes	26	Corderos	755
Novillos	52	Cerdos	80
Vacas	226	Cabros	—
Q. vivos	79	Terneros	49
Q. en vara	10		
Total	393	Total	884

MUEBLES
de todas clases, precios sumamente bajos y con GRANDES FACILIDADES DE PAGO. VENDE
Mueblería La República
SANTO DOMINGO 1036
CONSULTE NUESTROS PRECIOS

TRIBUNALES DE JUSTICIA

MOVIMIENTO HABIDO EN 2 DE MARZO DE 1926

5. Santiago Mining Co. con Virgilio Solari, pendiente.

Las demás no vistas o sin tribunal.

Alegaron: Don Virgilio Solari, el recurso, y don Federico Villa ca, contra el recurso y quedó diente.

CORTE DE APELACIONES

1.a Sala.— Relator señor Bernales

4. Salvador Encinas con Antonio Sabioncello, en trámite; 5. Hernán Espinoza de la F. con Pedro M. Olmedo en acuerdo; 7. Enrique M. Thomas con Sociedad Carbonífera de Máfil, confirmada; 8. Fratelli Castagnetto con Emilio Soza, sin lugar.

Alegaron: Don Enrique Donoso U. con don Rafael Lorca, en la 7.a; don Ignacio Cruz contra el recurso en la 8.a

2.a Sala.— Relator señor Videla

1. J. León con A. Vita, trámite; 2. J. Lombard con S. Hennin, trámite; 3. L. Morales, nombramiento admor. pro indiviso, confirmada; 4. R. Correa con R. Correa M., trámite; 5. R. Correa M. con menores Correa, trámite; 7. Deza y Larios con C. Hevia, trámite; 8. Z. Concha v. de T., notificación, falla en el feriado; 9. Fisco con D. Costa, trámite; 10. D. Durán con G. Maurer y Co., sin lugar; 11. R. Villalobos con Fisco, retenida.

No vistas las demás.

Alegaron: En la 2.a don Pedro Velasco, confrimando.

3.a Sala.— Relator señor Silva

1. Fernando Guzmán contra José Caquino, confirmada; 2. Guillermo Alessandri con Agustín Notari, revocada; 3. Guillermo Alessandri con Policarpo Martínez, confirmada; Guillermo Alessandri con Baud Montenegro, revocada; 5. Hora Meza contra Luis Miranda, revoc da; 6. Horacio Meza contra Casi ro Eriza, revocada; 7. Pascual Gu rrero y José Manuel Alvarado Fisco, en trámite; 8. Juan Vásqu y otros con Otto Reheren, trámi 9. Pablo Renedi con Fisco, trámi

Alegaron: Don Eduardo Varas F. Guzmán, en la 1.a; don Jorge S lamanca con F. Guzmán, en la 2 don Benjamín de la Barra con Guzmán, en la 3.a; don Benjam de la Barra, revocando en la 5.a y 6.a

4 Sala.— Relator señor Gonzál

1. M. Huidobro G. contra L. R jas, aprobada; 3. M. J. Lagos co tra T. Díaz, suspendidos efectos; A. Pepolli contra A. Ampuero, apr bada; 4. L. Claro contra C. V. Obleta, aprobada; 5. J. Flores y ot contra L. Camps, suspendidos afe tos; 7. M. Fernández contra G. Br e suspendido efectos; 11. Banco la Industria y del Comercio con A. Santelices, sin tribunal.

No vistas las demás.

Alegaron: En la 6.a don Sinec Riquelme, revocando: en la 7.a d Ebrispedes Letelier con don Gm Celedón.

¿Se Siente Ud. Viejo, Cansado, sin Fuerzas

Muchas personas que por largo tiempo descuidan casi enteramente su salud, llegan casi de repente a ese estado de completa depresión y decaimiento. Es un hecho amargo que la juventud no dura para toda la vida. Pero también es verdad que es relativamente fácil conservar las fuerzas y alargar el período vigoroso de la vida si se toman las medidas necesarias para ello.

La ciencia ha producido un valioso reconstituyente cuyo efecto es devitalizar la sangre depauperada. Hierro Nuxado es la fórmula moderna que restaura a la sangre el hierro orgánico que necesita para producir fuerzas y bienestar. Sin ese hierro la sangre no puede dar fuerz ni vitalidad. Hierro Nuxado es también de gran efecto sobre el sister nervioso, combinando entre sus ingr dientes un elemento poderoso pa restaurar el vigor natural de la sal y reparar el desgaste.

Millares de hombres y mujer toman Hierro Nuxado frecuen mente en los períodos de depresi así sostienen la robustez del or ismo y la tranquilidad mental. Pon Hierro Nuxado a prueba. Dos s manas de tomarlo generalmen bastan para demostrar su podero alcance.

Procúrelo hoy mismo, en las buen farmacias.

Ingredientes que forman la base de la composición del Hierro Nuxado Peptonato de hierro, Glicerofosfato de calcio, Hipofosfitos de calcio, nu vómica, cárcara, carbonato de magnesia, gengible y casia.

MADERAS
DEL PAIS Y EXTRANJERAS
Liquidamos Existencias
ROBLE PELLIN, PINO CHILENO, TODOS LARGOS Y DIMENSIONES
WILIAMSON Y CIA.
IRARRAZAVAL 393

AVISOS ECONOMICOS

1.—Avisos Judiciales

[illegible] M ante el compromisario don rias Varas Olea en la Notaría Al mirano, se rematará la propiedad 92 de la calle de Ricardo Gonzá por el mínimum rebajado de [illegible] pesos al contado. Antecedentes [illegible] la Notaría, partición Padr[illegible]

5.—Automóviles, afines y accesorios. (Compraventa y composturas)

ATINO PARA MAGNETO BOSCH tod clase de maquinarias, coloca precios bajos. Alameda 773, Oti- 4. 18- M

[illegible] Y CIA. LTDA. HUERFA s 819, agentes autorizados Lin in Ford Fordson. Repuestos Ford gítimos. M 10

ESDE $ 2.500 OFRECEMOS CA iones Ford, 1 1|2 toneladas en rfecto orden de marcha. Carro rias de carga, varios modelos recemos. Exposición de Automóviles, Escobar y Ebell Ltda. Deli s 1327. M 5

UTO TURISMO FLAMANTE BIEN uipado 7 asientos marca Hudson ndo San Francisco 990 4—M

ENDO GONDOLA N.o 4165, PER rto estado trabajando en línea San blo. Tratar en la misma. 3-M

HASSIS GONDOLA FORD, VEN y carrocería, San Alfonso 15. 3-M

A FORMA MAS COMODA Y DA la para vender su automóvil ob iendo su justo valor, es entre rlo a la Exposición de Automóvi de Escobar y Ebell Ltda., Deli s 1327. 3—Mar

UTOMOVIL EUROPEO ESPLEN lo estado, muy elegante, vendo en mil pesos. Libertad 62. 26—M

NDO CARROCERIA PARA GON la Ford, de 20 pasajeros, de oca n. Tratar: Línea Palma. Patente o 4459. M 3

MION PARA CARGA FORD, DOS neladas, véndese ocasión. Chaca co 559. M 3

UTOMOVILISTAS: VENDO A precios de ocasión calle Andes 3710, de a 10: Bomba automática y man era; Visor celuloide; Klakson arton; Canaleta para rueda lateral; Economizador bencina; Ricel alada; Bomba de mano; Funda ra rueda 34 por 4; Parachoques; nortiguador Gabriel y balatas; ro etas, magneto inglés seis cilin os. 3—M.

ENDO MOTOCICLETA "RADCO", ocasión. Verla: Bilbao 270. 4-M

ENDO GONDOLA REPUBLIC, EN rfecto estado. Santa Rosa 1696.

ENDO GONDOLA FORD, DE oca ón, Vicuña Mackenna 620. 4-M

ENDO GONDOLA FORD, BUEN tado, General Bustamante 120. M 3

ENDO GONDOLA RECORRIDO, n Pablo, precio bajísimo. Chacabu 79, casa 4. 3_M

ONDOLAS BROCKWAY VENDO n recorrido Alameda, doy facilida s. Exposición 18. 4-M

HASSIS GONDOLA FORD, VEN y carrocería. San Alfonso 175. 3—M.

ORD CAMBIO POR GONDOLA, ferencia por letras mensuales. Car s, Correo 6. Enrique Contreras. 3—M

ENDO GONDOLA FORD $ 4,000. gustinas 2401. 4-M

E VENDE UN AUTO EN PERFEC estado a cualquier precio. Brasil 52. 5-M

ODGE OCASION VENDO. A. Prat 366. 6M

OR AUSENTARSE DEL PAIS SE gala flamante automóvil Chandler turismo, 7 asientos, $ 7,000. armen 668. 5-M.

E VENDE UN AUTO FORD A ualquir precio. Brasil 452. 4-M.

HASSIS FORD NUEVO, RUEDAS sco, forros "Balloon" vendo, oca ón. Romero 2590. M-4

ADIADORES ARREGLO. GALVEZ 88. M-7

DE OCASION VENDESE NEUMAtico Dumlop 895 x 135. Diez de ulio 1663. 4-M.

ENDO AUTO FORD 2,500, CHILOE 750. Casita 48. 4_M

ENDO AUTO CHEVROLETT buen stado. Chacabuco 739.

E VENDE UNA CARROCERIA SA ón, recién construída. Santa Isabel 94. 5-M.

E VENDE SIDE-CAR PARA MO Indian legítimo precio de oca ón Av. Irarrázaval 1335. 4-M

RAN TALLER GALVANOPLASla, se arreglan parachoques, reflectores, todo artículo de automóviles. Av. Brasil 788.

MOTO INDIAM CON SIDECAR Flamante véndese. Phillips 76. 4M.

VENDO CHASSIS FORD SIN PARtida, ruedas alambre, rico motor. Aldunate 1070. M—6

POR AUSENTARME
DEL PAIS
VENDO UN
Automóvil FORD
turismo, en perfecto estado.
Verlo y tratar en
Delicias 1751

4.—Animales (Compra y venta).

[illegible] cuidado de una quinta. Providencia 2163. 3-M

FOX TERRIER, DE UN OJO Y RAbo pintado negro, en pinta redonda, necesito. Merced 375. 3-M

SE VENDEN PERRITOS PERDIgueros, Plaza Almagro, acera Norte 1161. 3-M

FINISIMOS PERROS POMERANIA vendo. Llano Subercaseaux 980. 4-M.

ENDO UN LOTE CHANCHOS andes y chicos. Calle Ruiz Tagle 6. 4-M.

LINDISIMO AUTOCAMIONCITO regalo. Libertad 6, dos tarde.

PERDIGUERO FINO, ENSEÑADO compro ocasión. Delicias 2865.

ACUDA HOY a la inauguración de nuestra sección detalle y de acuerdo con su compra, le obsequiaremos una botella de

7.—Aves, pájaros. (Compra y venta)

GALLINAS GORDAS SE VENDE Criadero Colón, Pedro Valdivia 1927. 3—M.

SOLDADURAS AL OXIGENO SE hacen con fierro fundido, aluminio, etc., trabajo garantido. Avenida Matta 905. M 7

FOTOGRAFOS, RETOCO AMPLIAciones, planchas, retratos domicilio Nataniel 1466.

DOY GUAGUA POR FALTA REcurso, alemanes o ingleses. Lucio Cuadra 74. Ñuñoa.

9.—Contadoes

CORTADOR ARGENTINO RECIEN llegado, recibe hechuras corte, argentino y americano, especialista en viraduras y zurciduras. Pasaje Argentino 1116. 10—Mar.

CONTADOR TITULADO, LLEVO contabilidades, inventarios, balances. Consultas gratis. Precios reducidos. Casilla 7005. 7-M

10.—Casas, departamento y piezas amobladas. ([illegible]as y buscadas

[illegible] 1127 [illegible]

$ 80 ARRIENDO PIEZA AMOBLAda. Granado 542. M 3

SERRANO 580, ARRIENDASE PIEza amoblada. 3-M.

ARRIENDASE MAGNIFICAS PIEzas amobladas desde $ 80, situación centralísima. Esmeralda 636. 4M

ARRIENDO TRES PIEZAS AMObladas o separadas. San Francisco 131. 3-M

ARRIENDO UNA PIEZA BIEN amoblada, caballero. Huérfanos 709 Casa extranjero. M 3

263 A 271, ALAMEDA, NUEVA construcción con calles y jardines, arrienda casas departamentos amoblados y sin muebles. 3-M.

ARRIENDASE PIEZA AMOBLADA calle con pensión. Prat 22. 4-M

CABALLERO DESEA PIEZA AMOblada, sin pensión, independiente, central, ofertas con precio. Dirigirse. — Casilla 567.

ARRIENDASE ESPACIOSA PIEZA amoblada, baño y balcones casa de familia tranquila, apropiada matrimonio. Serrano 190. 4-M.

ARRIENDO PIEZA AMOBLADA $ 70 caballero. Carmen 177.

JOVEN EXTRANJERO BUSCA pieza sencillamente amoblada pero limpia con sin pensión en casa tranquila. Ofertas indicando precio: K. S., casilla 1887.

HABITACIONES AMOBLADAS — Puente 562— ofrezco. 4—M.

ARRIENDASE PIEZA AMOBLADA, puerta la calle. San Francisco 106. M-6

DEPARTAMENTO AMOBLADO O pieza grande, solicito en casa amplia o quinta alrededor para matrimonio, prefiero indicando precio. Extranjero. Casilla 4646. M-7

ARRIENDO PIEZA AMOBLADA. Avenida Matta 1127. 4-M.

ARRIENDASE PIEZA AMOBLADA balcones calle, a personas honorables. San Pablo 1388.

11.—Casas, departamentos y piezas sin muebles (Ofrecidas y buscadas)

Casas

$ 450 Y 300 ARRIENDO CASAS recién construídas, toda comodidad Toesca 2570. 4—M

$ 390 DOCE CASAS NUEVAS. POblación Fernando Manterola, distintas imensiones, diferentes pisos. Todo lujo, sala baño instalada. Bellavista 0599. M-3

$ 140 CASA NUEVA, CUATRO PIEzas. Avenida San Luis 1387.

ARRIENDO CASA, CUATRO PIEzas aseadas, baño, luz, $ 130. Libertad 766. 4-M.

AVENIDA ESPAÑA 764 ARRIENdo espléndida casa poca familia. Tratar misma casa.

ARRIENDO CASA CINCO PIEZAS. Bilbao 285. Tratar: Echaurren 282.

ARRIENDO CASAS BARATAS, BArroso 83. 5-M.

ARRIENDO COMODA CASA ALTOS linda vista a la plaza; diez piezas hall, gas, luz eléctrica. Libertad 666 M 3

$ 470 ARRIENDO ALTOS. SAN ISIdro 455. M 4

ARRIENDASE CASA ALTOS, PRAT 581. Canon $ 400. M 3

$ 400 ARRIENDO BUEN CHALET Seminario 506. 3—M

FAMILIA EXTRANJERA NECESIta casa para el primero de Abril, cuatro dormitorios, baño y demás habitaciones. Canon 600 pesos.. Dirigirse, casilla 843. 3—M

$ 275 CHALET HIGIENICO, SEIS piezas, subterráneo, patio, servicios Brasil 758, chalet 10. Interior. 3-M.

SE ARRIENDA UNA CASA, SAN Francisco N.o 572. Tratar: San Francisco 568. M 4

LINDOS ALTOS, VISTA CERRO, parque, 3 piezas servicios, Bellavista 51. M 4

ARRIENDO CASITAS 5 PIEZAS, luz eléctrica, San Pablo 2832. 3M

NECESITO CASA DE 5 A 6 PIEzas en barrio Vicuña Mackenna, Arturo Prat o Alameda, Diez de Julio; pago hasta 250 pesos. Sin agente. Dirigirse a calle Coquimbo N.o 15 3—M.

$ 250 ARRIENDO COMODO CHAlet nuevo, seis grandes habitaciones y tres servicios, Vicuña Mackenna 1333. M 4

$ 450 DIEZ PIEZAS, TRES PAtios, parrón, gas, electricidad, Montt 2493, inmediato Alameda. Extranjeros, más barata haciéndoseles mejoras. Inútil interesarse sin garantizar cánones y conservación. 3M

$ 230 BUENA CASA. AVENIDA MATta 1470. M 3

CASA CHICA, MUY CENTRAL, SE arrienda. Teatinos 630. 4-M

$ 430 LINDA CASA NUEVA, CUAtro dormitorios, sala baño instalada, carros y camiones a la puerta, chimenea de mármol, lámpara, etc. Ba-

ARRIENDO MAGNIFICA CASA central aseada, seis piezas, gas, luz eléctrica. Llaves: Tratar. Amunátegui 870 2 a 5. 11-M

$ 300 ARRIENDASE ALTOS ONCE habitaciones, cinco balcones. Bueras 180. 5-M

$ 250 CASA CINCO PIEZAS PAtio, luz. Camilo Henríquez 522. 4-M

ARRIENDASE CASA BAJOS, grandes patios, a propósito Profesionales, Liceos, Industrias. Catedral 1440.

ÑUÑOA ARRIENDASE LOS ALTOS del chalet independientes. Irarrázaval 3362. 5-M

PEQUEÑA CASA DE UN PISO 3 a cinco piezas necesito arrendar entre Delicias, Mapocho, Santa Lucía y Matucana o en los barrios Norte y Sur hasta cinco cuadras Alameda. — Pago hasta 250 pesos. Dirigirse: A. R. Sotomayor 457.

ARRIENDASE EN CASA QUINTA pieza con o sin pensión. Avenida Salvador 1955.

AGUSTINAS 2336, ARRIENDASE casita N.o 7, dos piezas, luz y servicio, $ 125.

ARRIENDASE CASA CINCO PIEzas, Arturo Prat 2295. Tratar: Bandera 131, oficina 12. 4-M.

ARRIENDASE CASA, LORETO 220. Tratar Recoleta 565.

CASA NECESITO CUATRO, CINCO piezas $ 180 a $ 220, García Reyes, Sotomayor, Libertad, Esperanza entre Av. Portales y Alameda, Echaurren Bilbao entre Gay y Alameda. Dirigirse: Correo 9, casilla 12008.—G. H.

$ 150 ARRIENDO DEPARTAMENTO piezas luz, cocina sitio independiente Cuevas 1445.

SE ARRIENDA UN DEPARTAMENto. Bascuñán 520. 5-M.

ARRIENDO COMODO DEPARTAmento, carros cerca. Dardignac 4 4—M.

Piezas

$ 980 EXTENSOS BAJOS DELIcias 2332, 17 habitaciones dos patios cubiertos jardín, todo servicio Tratar: Bandera 70 altos. M-3

$ 700 ARRIENDASE CASA MODERna, Santo Domingo esquina Riquelme. Verla: de 3 a 4. 3-F

PIEZAS HIGIENICAS ARRIENDO Barroso 83. 5-M.

CENTRAL SE ARRIENDAN DOS piezas a la calle, sin muebles ni pensión, especial para matrimonio sólo. Nueva Lastra 685. 3—M

EN CASA RESPETO ARRIENDASE pieza balcón a señora respetable.— Bilbao 67. 3—M

SE ARRIENDA PIEZA CON O SIN muebles. Rosas 948. M 3

ARRIENDANSE ESPLENDIDAS piezas. García Reyes 125. 4-M.

ARRIENDANSE PIEZAS. MONEDA 1422. Tratar: Moneda 1456. 3-M.

ARRIENDO PIEZA A CABALLEro solo. Tarapacá 858. 3-M

ARRIENDASE DOS PIEZAS CALLE Teatinos 56. 5-M

¡ELLA ES!

Oberpaur

SANTIAGO,
Estado 273

VALPARAISO
Condell 27

Oberpaur

LA CASA ALEMANA EN GENEROS DE
LANA Y ALGODON

$ 325 MATURANA PROXIMA PLAza Brasil, altos perfecto estado, 7 piezas, hall, baño, dependencias, parquets. Llaves: San Pablo 2190. 4-M.

CASA NUEVA, PARA POCA FAmilia, arriendo. Lucrecia Valdés 354 M-12

100 CASA PROPIETARIO, ARRIENda departamento tres piezas, cocina, luz eléctrica: Juan Vicuña 1626. — Cerca Maule. San Francisco.

ARRIENDO ALTOS RECIEN CONStruídos. Victoria 1090. 4-M

ALTOS HIGIENICOS OFRECENSE baratos, matrimonio honorable. San Antonio 126.

CASA CHICA, COMODA ARRIENdase, 7 piezas. Canon $ 240.— C. Henríquez 278 esquina Marín.

220 ARRIENDO CASA NUEVA seis piezas, carro esquina. Suble 776.

$ 200 ARRIENDO CASA SEIS PIEzas, patio y sitio. Calle Independencia; 50 metros Escuela Medicina.

303, CASA SIETE PIEZAS, GAS, electricidad. Huérfanos 3045.

ARRIENDO ALTOS SEIS PIEZAS. Grajales 2956. M—7

Departamentos

ARRIENDO DEPARTAMENTO, Gálvez 538. 3-M

DEPARTAMENTO DOS PIEZAS arriendo a matrimonio y caballero solo. Brasil 745. 3—M

NECESITO DEPARTAMENTO, DOS tres piezas central, con gas y luz eléctrica. Dirigirse carta: Modista Merced 595. 3—M

ARRIENDASE DEPARTAMENTO (pieza. Santo Domingo 1280. 3-M

ARRIENDASE DEPARTAMENTO Arturo Prat 474. M 3

DEPARTAMENTO DE TRES PIEzas, arriendo señoras solas o matrimonio sin niño. Diez de Julio 1315. 3—M

SE ARRIENDA DEPARTAMENTO independiente recién construído, Ruiz Tagle 12. 4 M

CENTRAL ESPLENDIDO DEPARtamento 1 a 2 piezas en casa caballero solo. Esmeralda 650. 6-M

LINDO DEPARTAMENTO INDEpendiente, de 3 piezas y dependencias, arriéndase a personas honorables con o sin pensión. Compañía 2876, chalet C. 4-M

DEPARTAMENTOS, PIEZAS CON pensión arriéndase. San Diego 172.

DEPARTAMENTO CALLE CINCO balcones. Echaurren 71. 4-M

CASA HONORABLE ARRIENDO un departamento a matrimonio solo. Domeyko 1779.

ARRIENDASE UN DEPARTAMENto de dos piezas. Avenida Matta 450.

DEPARTAMENTO INDEPENDIENte arriéndase San Isidro 486. Cuatro piezas más dependencias. M-5

ARRIENDASE DEPARTAMENTO amoblado, completa independencia Merced 537. De 10-11 A. M. M-4

ARRIENDO DEPARTAMENTO 2 piezas, y cocina: Lira 883. 4-M

AL COMERCIO
E INDUSTRIAS
Joven soltero con varios años de práctica en Bodegas de Materiales, frutos del país, cobranzas, etc., se ofrece.
Dirigirse:
J. M. J. R.
Correo 5

ARRIENDO PIEZAS A SEÑORITA estudiante o señora sola, familia respeto Entrada Recoleta. Nueva Lastra 632. 3—M

PIEZA CHICA SIN MUEBLES, arriéndase. San Martín 539. 4-M

ARRIENDASE PIEZA GRANDE matrimonio o persona sola. Nataniel 1232. Altos.

A CABALLERO SOLO HONORABLE, ofrézcole pieza independiente calle. — Rosas 1444. Izquierda.

SAN IGNACIO 311, ARRIENDASE pieza calle. 4-M.

ARRIENDANSE PIEZAS Y CASItas con dos y tres piezas. Pedro Lagos 614. M-4

ARRIENDO DOS PIEZAS. MAEStranza 527.

CENTRALISIMO PIEZA ARRIENdase persona honorable. Amunátegui 739.

ARRIENDO PIEZA A JOVEN O matrimonio solo. La Paz 271, casa 1. M-4

65—85 QUINCENAL, EMPLEADOS comercio casas, cité, tres, cuatro piezas, todo servicio. Marcoleta 432

ARRIENDO PIEZAS. SANTA ROsa 26. M—4

[illegible] Compra y venta de casas y sitios.

ENDO CASA ESQUINA CON LO l para negocio, seis piezas, veri a 4, precio 24.500. San Francisc 98. 3-M

ENDO CASA-QUINTA EN SAN [illegible] Eyzaguirre 205. 6-M

17.000 VENDESE CASA CINCO PIEzas, baño y dependencias. Madrid 471. M 5

TENEMOS ORDENES DE COMprar muchas propiedades de todos precios y en especial hasta $ 35.000 y hasta $ 70.000. López. Bandera 230. M 3

QUINTA VENDO 50x70 EDIFICAda, bien plantada, aparente para negocio o criadero. Población Villa Moderna. Latorre 144. Tratar Independencia 522. M 4

LO NEGRETE, EN POBLACION Monterrey, vendo sitio esquina, cinco piezas no bien terminadas, 15x40, ó cambio por góndola, arreglando diferencia. Verlo. Acasias N.o 201. M 3

$ 6,000 AL CONTADO POR TERREno Avenida Salvador o Seminario a 100 metros sin agente. Tratar, Avenida Irarrázaval 1060. 4—M

12 MIL SE VENDE CASITA, DAvía Larraín 1690. 3—M

CASA-QUINTA ARBOLES FRUTAles, viñita, parronal, colmenar. Vendo San Francisco Mostazal en Codegua, mejores datos, Andrés Bello 770, Santiago. 4-M

$ 36,000 BUENA CASA 5 GRANdes piezas, fuera despensa, cocina instalación, gas y baño, una cuadra Recoleta, carro 8 a la puerta. Verla de 10 a 12 y de 2 a 4 Rengifo 883.

PROPIEDAD ESQUINA, BARRIO Avenida Ecuador. Casa-quinta toda comodidad, garage, luz eléctrica, casita anexa y piezas de renta Véndese $ 38.000. Casilla 1119.

SITIO CERRADO, HABITACION obrera, compro. Monjitas 353. 4-M.

55,000 VENDO COMODA CASA, mucho frente, diez departamentos, dos patios, jardines, baño natación,

25,000 VENDO CASA-QUINTA 17 por 70, Población Montel, 5 cuadras camiones Aguada. Facilidades pago. Tratar. Nataniel 480. M-5

VENDESE EXTENISA CASA. ARturo Prat 1472. 6-M.

20 MIL CASA 7 DEPARTAMENtos Madrid 1535. Tratar, Prieto 1326

$ 39.500 LIBERTAD 98 E. VENDO, casa nueva con 6 habitaciones fuera servicio, hall, patio y toilette con artefactos instalados. Para verla y tratar: Moneda 2810.

SITIO EN [illegible] FACILIDAdes pago. Brasil 4.

28,000 PRECIOSA QUINTA VENDO en Lo Ovalle, paradero 15, a una cuadra y media de la línea, 45 metros de frente por 100 de fondo Subercaseaux 315. Teléfono 109, San Miguel F. Boncelli.

LA COMERCIAL, SUBERCASEAUX 315, compra y vende toda clase de propiedades como asimismo préstamos hipotecarios con rapidez.

10 HERMOSAS QUINTAS VENDO en San Miguel, Cisternas y San Bernardo. Subercaseaux 315. Teléfono 109. San Miguel. F. Boncelli.

LA COMERCIAL, OFICINA DE compra-ventas de propiedades, Subercaseaux 315. Tiene actualmente para vender, sitios, casas, terrenos para poblaciones, casas quintas, chalets y toda clase de propiedad que usted desee comprar o vender con rapidez. Subercaseaux 315. Teléfono 109.

$ 36,000 VENDESE CASA ESQUINA San Alfonso 606. Tratar con su dueño, Estación Central. Inspección Telégrafos.

VENDO OCASION BONITA QUINta, totalmente plantada árboles frutales. Tiene piezas habitaciones. La Cisterna. Precio 12.000 pesos. Tratar San Francisco 106. 5—M.

$ 18,500 CHACABUCO 1256, CASA 9x40, con local para negocio o industria; carros 5 por la puerta. M—7

SITIO COMPRO HASTA $ 3,000, pago al contado $ 300, resto seis meses; acepto traspaso. Clasificador 300. M—5

13.—Compra y venta de negocios.

$ 3,900 VENDE ALMACEN LADO Cité, por no poder atender, urgente San Francisco 326. 2-M

SE VENDE PASTELERIA LADO teatro. Tratar Teatinos 42. M-2

VENDO ACREDITADO ALMACEN abarrote, ha sido atendido desde hace 26 años [illegible] su dueño, buena situación. Cochrane 1801 esquina Ñuble. 3—Mar

POR NO PODERLO ATENDER, vendo acreditada peluquería y cigarrería, nueve años establecida, con derecho a local. Eyzaguirre 1083. 3_M

SE VENDE ALMACEN LADO CITE por no poder atender, urgente. San Francisco 326 M 5

SE VENDE EL ACREDITADO Restaurat la "Bala", de Los Andes situado conforme la ley, tratar con Atilano Vergara. 9-M

ALMACEN ESQUINA VENDO con carretela, patio y galón grande. San Isidro 1452. 3M.

POR NO PODERLA ATENDER vendo zapatería de medida, muy acreditada. San Pablo 2581. M 5

CARNICERIA VENDO, ARRIENDO Gay-Castro. 3_M

POR LIQUIDACION DE SOCIEDAD se vende un bar-restaurant bien instalado y situado en el barrio central. Referencias: Bandera N.o 850 3—M

BUEN PUESTO DE PAN Y LECHE vendo. Bulnes 737. 4—M

VENDO FRUTERIA, PASTELERIA. Por ausentarme regalo en $ 350 local apropiado para agregar abarrotes esquina, lado cité, buenas ventas, espléndida situación. Rosas 1605. M 3

DEPOSITO JABON, VENDO SAN Pablo 2080. M 5

VENDO PENSION EL NEGRO BUEno, en las puertas del Matadero; es regalo. Franklin 987. M 3

VENDO PENSION, LOCAL SIETE piezas. Avenida Brasil 712. 3-M

PASTELERIA Y FRUTERIA, VENdo por ausentarme de Santiago, situación inmejorable. 21 de Mayo, esquina Mapocho. M 3

ALMACEN POCO CAPITAL VENdo, Cumming 1007. 4-M

VENDO CARNICERIA, BUENA clientela. Independencia 732. 3-M

VENDO NEGOCIO ROPA HECHA, por tener dos y no poderlos atender buena poseción. Casilla 3075. 3-M

ACREDITADO HOTEL VENDO. — San Pablo 2231. 4M

VENDO NEGOCIO ABARROTES poco capital por viaje a Linares. Chacabuco 801. 3M

SE VENDE EL HOTEL RESTAUant Ramo. M. Montt 2878. 4-M.

LECHE COMPRO NEGOCIO, CON o sin contrato. Vicuña Subercaseaux 12. M 3

INDUSTRIA EN PLENA PRODUCción fácil manejo, ganancias comprobadas, véndese por viaje, en 20 mil pesos; se da a prueba. Correo 7. Roblental M 3

PASTELERIA CON CIGARRERIA excelente situación, poco capital, se vende. Agustinas 2593. 3—M

ESTABLO COMPRO, DETALLES A Casilla 1322— J. E. 3-M

PASTELERIA Y FRUTERIA VENdo por ausentarme de Santiago Situación inmejorable. 21 de Mayo esquina Mapocho. 4-M

VENDO NEGOCIO PENSION BAStante clientela Santa Isabel 52. 5M

BAR RESTAURANT EL MEJOR Del barrio, utilidad líquida, mensual, 2 mil pesos. Vendo por ausentarme.— Salas 254 4_M

COMPRO NEGOCIO DE ABARROtes San Francisco 692. 4_M

VENDO ALMACEN ABARROTES Chiloé 1602, casa habitación.

ALMACEN VENDO CON DEPOSIto de licores conforme a reglamento, ventas mensual comprobadas, 12 mil, casa grande y galpones. Huemul 1701

PRECIO COMERCIAL, VENDO Pastelería y Cigarrería, situada en barrio de gran movimiento utilidades comprobadas, facilidades de pago. Tratar: Olivos 898.

ANTIGUA ACREDITADA PELUquería vendo por viaje. Brasil 97.

BAR-RESTAURANT, 2.a CATEGOría, centralísimo. La clientela, espléndido negocio para matrimonio con poco capital, vendo urgente por

BAR-RESTAURANT ALEMAN EN el centro de Santiago, vendo por viaje a Europa. Patente de 2.a categoría. Ganancia mínima anual $ 18,000. Precio: $ 13,500. Negocio ideal para matrimonio. Dirigirse a Casilla 3371, Santiago.

COMPRO ALMACEN ENTRE DElicias-Matta-San Diego-Vicuña Mackenna. Ofrezco espléndido garage-taller. Bandera 78. Oficina 27, de 5 a 7.

VENDO O ARRIENDO CARNICEría en buenas condiciones. Gálvez 210.

POR ENFERMEDAD VENDO PENsión ubicada al lado Cerro San Cristóbal, con bebidas a sus huéspedes, reglamentaria arriendo barato, especial esquina para cantina, con viandas a domicilio. Purísima 289.

VENDESE ANTIGUO ALMACEN poco capital lado varios citées. Diez de Julio 1026. 5-M.

COMPRADORES: LIRA 650, TIENE en venta toda clase negocios, garantidos No cobra comisión. 4M

VENDO ALMACEN POCO CAPITAL Chacabuco 739, al lado cité.

VENDO PELUQUERIA Y NEGOCIO frutas. Con derecho a llave. San Diego 1678-80.

SE VENDE ESQUINA CON BODEguita y verdulería y menestras. Camilo Henríquez, esquina de Curicó.— Tratar: en la mañana. 4-M

VENDO ALMACEN CON DEPOSITO, poco capital. Cochrane 1298. 4M.

VENDO ALMACEN, VENTAS COMprobadas. Referencia San Diego 880.

NEGOCIO COMPRA VENTA CON toda su mercadería, buena clientela, puede agregársele taller, buen local barato vendo por mitad su valor por no poderlo atender. San Pablo 2171.

VENDO DOS ESTABLECIMIENTOS de chanchería y carnicería en las calles más comerciales y de más movimiento. Subercaseaux 315. Teléfono 109, San Miguel. F. Boncelli.

ALMACENES DE ABARROTES Y varios negocios tengo para vender en calles de mucho comercio. Subercaseaux 315. Teléfono 109, San Miguel. F. Boncelli.

VENDO POR ENFERMEDAD COcinería bien instalada. Independencia 550. 3—M.

POR VIAJE REGALASE NEGOCIto abarrotes esquina cité, poco capital. San Francisco 1735.

BOTICA ANTIGUA EN VIÑA, POco más de la mitad al contado, resto a plazo con garantías vendo. Casilla 265.—C. H., Valparaíso. 5—M.

VENDO NEGOCIO DE VERDULEría por no poderlo atender, buena situación. Castro 591. 4—M

[illegible]ciones.

CAMISERIA MATAS S. A. CITASE a Junta General Extraordinaria de accionistas para el día 8 de Marzo con objeto de tratar sobre el Balance General. M 8

CAMISERIA MATAS Y Cía. S. A Cítase a Junta General Extraordinaria de accionistas para el día 9 de Marzo con objeto de tratar sobre la disolución y liquidación anticipada de la Sociedad y el nombramiento de liquidadores. M 9

15.—Compras y ventas varias.

ANTIGUEDADES VENDENSE, PAsaje Balmaceda 23. M-3

AMPOLLETAS ELECTRICAS, $ 200 ciento. $ 27 docena. Teatinos 50. 4-M

ROMANAS FAIRBANKS DE 1,000 y 1,500 kilos, véndese. Cómprase a 2,000. Chacabuco 559. M 3

VENDO UNA FRAGUA EN BUEN estado y herramientas para herrar. San Francisco 1414. 3—M.

FABRICANTES DE JARABES: LES ofrezco fresas por grandes y pequeñas partidas, artículo de mucha aceptación para fuentes de soda, y otras industrias, dirigirse a Arturo Vásquez, Morandé 861. Pieza 4. 3-M.

COMPRO FONDO DE FIERRO FUNdido y prensa. San Diego 1462. M 3

¡COLEGIALES! NO OLVIDEIS COMprar vuestros cuadernos en la Imprenta Echeverría, donde se les regalarán secante, forros horarios. San Diego 1235. M 10

OTAS CHANTILLY 42 COMPRA Cóndor 1158. 3—M

[illegible] GAS CHICO VENDO.— San Pablo 4501. 3—M

VENDO UNA FRAGUA EN BUEN estado y herramientas para herrar San Francisco 1417. 4-M

ROMANA PLATAFORMA, IMPORtada, 600 kilos. Aparador mármol y mesa comedor, véndese. Bascuñán 529. 4-M

LECHE VENDO PRODUCCION DE 15 o 20 Dec. Camino Santa Rosa Nojos de menos. Teléfono N.o 2. Puente Alto. 4-M

RAMA CURAGÜILLA, COMPRO grande y pequeña partida. Fábrica escobilla La Industrial, Pinto 1477. 5-M

VENDO BILLARES NUEVOS POR la mitad de precio. Cóndor 1086. 4M

DE OCASION COMPRO ENVASES de botica. Llano Subercaseaux esq. Av. Silva. 44-M.

FONDO 120 LITROS, COBRE ESTAñado con hornilla, vendo. Av. San Camilo 991.

ARMAZON DE FIERRO PARA AVIso luminoso vendo, fabricante especialista. Vicuña Mackenna 341. 9-M.

SIERRA MECANICA, TIJERA PUNzón y cortadora universal para fierros vendo. Vicuña Mackenna 341. 9-M.

OCASION VENDO UNA BILLA, cocina grande y dos mesiones para sastre o mecánico. San Antonio 361.

MONTURA CHILENA SILLA INglesa aperada vendo. Nataniel 1179 4-M

VENDO OCASION 6 BILLARES completos. San Diego esquina Copiapó.

[illegible] ACIOS, CON [illegible] Isidro 571. 4—M

PLOMO SE COMPRA [illegible] MEJOR precio. Estado 170. 12—M

GRAN REALIZACION EXCUSADOS completos. Chacabuco 5,

VENDO DE OCASION TRES PAquetes de resortes, un eje de carre-

—Cuerpo de Bomber

11.a COMPAGNIA DI POMP —Pompa Italia.—D'ordine su re, convocco alla Compagnia accademie generale per Merc 3 c. m. alle ore 21 1|2. Re in Quartiere. Tenuta di Lav L'Alutante.

12 CIA. DE BOMBEROS. Excelsior. Cito a la Cía. a re extraordinaria para hoy Miér 3, a las 9 1|2 P. M. Tabla: ción de miembros honorarios, sión y renuncia de voulntar demás a que haya lugar.—El tario.

12 CIA. DE BOMBEROS. Excelsior. De orden superior a los señores Francisco Min Agusto Montenegro, Enrique nosa, y Luis Fernández para ñana Miércoles, a las 9 1|2 P —El ayudante S. A.

16.—Dentistas

DENTADURAS ARTIFICIALES do sistema composturas, en Consultas gratuitas. Matta 11

17.—Escuelas de chof

$ 100 FACILIDADES, ENSEÑO nejo Ford, mejor que escuela mes aseguro carnet. — Carlos zález. Camilo Henríquez 682 8.

ESCUELA PRACTICA CH feur mecánicos, cursos rápidos rias marcas, diurnos, nocturnos cuña Mackenna 456. Arredon

18.—Extravíos y halla

LA PERSONA QUE HAYA do olvidado ayer un maletín auto Ford, puede reclamarlo Yungay 2610.

BUENA GRATIFICACION DA la persona que entregue un con brillantes perdido el Domi en góndola Diagonal o carro laba. Coquimbo 1469.

GRATIFICARE QUIEN DEVU paquetito conteniendo 4 rollo lículas fotográficas. Galería Al dri N.o 1.

GRATIFICACION SE DARA EN des 4023, a quien entregue un cumentos extraviados en las las Mapocho, que van al Merc en el trayecto de la calle Mapo San Pablo por Matucana.

SE OFRECE GRATIFICACION la persona que haya encontra manto de velo de monja ploc que es recuerdo de familia, en General Bustamante al lle Bilbao, el Domingo de 9 a 10 mañana, devolverlo a General tamante 517.

RUEGO DEVOLVER CARNET tor Kern, Toesca 2525.

A LA PERSONA QUE SE LE extraviado una vaca, se le pase a reconocerla a Const 34, de 9 a 10 A. M.

19. — Empleados para mercio y oficinas. (P dos y ofrecidos)

NECESITO UN EMPLEADO sepa algo de Botica. Indepen 181.

JOVEN COMPETENTE EN CO bilidad, se ofrece al comercio para desempeñar cualquier pu confianza, especialidad en c pondencia y escritura a m aceptaría puesto fuera de Sa actualmente ocupado en casa rista y se retira por mejorar tuación. Dirección: Correo 7, lla 7010. J. R. F.

SEÑORITA BUENA PRESE que sea apta para vendedora sito. Sombrerería Rosenblitt. 2636.

OFRECESE SEÑORITA PARA garrería. Independencia 956.

JOVENCITO RECOMENDADO brería necesítase. $ 70. Jofré

SEÑORITA MUY BUENA PR cía para ocupación decente Sueldo y comisión. Presentarse 10 a 12. San Antonio 368.

¡VENDEDORES DE CUADE artículos de escritorio, ¿queréis nar buenos pesos? Consultad cio en la Imprenta Echeverría Diego 1235

ASA MAYORISTA PAQUE ecesita vendedor comisión entral, inútil presentarse sin as recomendaciones. Casilla alparaíso.

SEÑORITA ENSEÑA PREP torias e inglés. Casilla 7549.

NECESITO SEÑORITA COMPE te trabajo oficina, sepa escribir quina. Maestranza 1363 Wash 366. Fábrica Licores.

NECESITO SEÑORITA PARA caja, muy competente y con mendaciones y garantías. Ahu 24.

SEÑORITA COMPETENTE PE dos, deseo asociar. Casilla

OFRECESE EX-ALUMNO DE Escuela de Minas de Copiapó práctica en minerales en para cualquiera ocupación en o salitreras. Arturo Edwards

SEÑORITA COMPETENTE trabajos de oficina se necesita tar Washington 1366 o Maestr 1357 de 2 a 4 P. M., en de licores.

SEÑORITA QUE SEPA ESCR cartas y facturas necesito. 815.

VENDEDOR O VENDEDORA ra casas particulares, con ga efectiva, de 300 a 600 pesos, la venta de joyas. Cuevas 11 9 a 12.

SE NECESITA JOVEN PARA macén. Echaurren 698.

SEÑORITA QUE SEPA BIEN luquería y ondulación, nece San Isidro 551.

OFRECESE PERSONA SERIA deguero o llavero fundo. 2, Estación

NECESITO DIEZ SEÑORITAS go cien pesos mensuales y sión. Presentarse con sus apoderados. También un con garantía para jefe, pesos mensuales y comisión

Instituto Americano de Comercio

BANDERA 154

Tercer piso

Abierta la matrícula, nuevos cursos: Contabilidad, Taquigrafía, Escritura a Máquina, Inglés y Redacción.

Cursos matutinos para estudiantes. Tardes para señoritas. Vespertino y nocturno para empleados.

Enseñanza por correspondencia. Especial atención para alumnos de provincias.

Enseñanza rápida y perfecta. Diplomas legalizados.

Pídanse prospectos Mar.—15

NECESITO UN JOVEN SOLTERO para que se haga cargo de un almacén de abarrotes con fianza y recomendaciones. Tratar de 10 A. M. a 12 M. Herrera 965.

ACEPTA REPRESENTACIONES A comisión plaza y campaña. D. O. López. Moneda 723. 12-M

OBRADOR PRACTICO QUE COozca bien el ramo de cobranza para antiago necesítase, inútil presentar. e sin buenas recomendaciones y anza, dirigirse por carta a casilla 58

EÑORA ALEMANA SABE MUSIca, ofrécese como institutriz o gobernanta. Dirigirse: Diez de Julio 383 A.

EÑORITA SE NECESITA QUE sea escribir a máquina y con nociones e trabajo de oficina. Dirigirse por anuscrito a N. N. Casilla 3067. Santiago. 4M

ENCRITA COMPETENTE EN sombreros señora necesito. Almirante Barroso 416. 4-M.

ENDEDOR PRACTICO EN VENa papel, a comisión, necesito. Copiapó 1085.

SCRIBIENTE MAQUINA, MANO, necesita. Agustinas 1253. M-4

EÑORITA PRACTICA EN TRABAjos de oficina, muy buena dactilógrafa y de fácil redacción comercial, necesítase. Inútil presentarse sin estos requisitos. Moneda 830, de a 12.

GENTES ACTIVOS PARA VENTA artículos de primera necesidad, gran consumo, fácil colocación en esta plaza, necesito. Madrid 855, de a 4 P. M. M-5

MPLEADO PARA LAS VENTAS librería con alguna práctica en ramo. Se exige recomendación. asilla 821. M-5

OVENCITO SIN PRETENSIONES, para sastrería necesita El Crédito Nuevo. San Pablo 2675.

OVEN RECOMENDADO, PRACTIco correspondencia, escritura máquina, necesítase. Bandera 28, sueldo 150.

ECESITAMOS UNA VENDEDOra. Puente 628. 4-M.

EÑORITA MUY BUENA PRESENcia para atender caja y cigarrería. San Antonio 361.

MPLEADO COMPETENTE PARA zapatos se ofrece. Dirigirse por carta a N. N. Marcoleta 546.

OVEN NECESITASE, BASCUÑAN 421, casa 11.

EÑORITA COMPETENTE PARA La venta de ropa blanca se necesita, con informes. San Pablo 1096. Esquina Bandera.

OVENCITO PARA ESCRITORIO, sepa escribir máquina y buena letra necesitamos. Nueva Valdés 927.

ERSONA SERIA CON GARANTIAS se ofrece para tomar cobranzas a comisión. Coquimbo 1080. Casa 12. 4M

AJERO JOVEN 18-20 AÑOS NECEsito. Victoria 722.

20.—Frutos varios. (Compra y venta)

VENDO PRODUCCION OCHO CUAdras uva. Ver y tratar: Negrete 2902 M 3

VIÑA LO PRADEL. EMPEZO VENder uva. Carros y góndolas Negrete M 3

UVA REPARTO DOMICILIO. CAmilo Henríquez 667. 3-M.

UVA DE MESA VENDO POR MAyor y menor. Viña Santa Juana. Góndolas a Renca. 8—M

SE VENDE LA PRODUCCION DE una viña de uva de mesa. Dirigirse: Camino Carrascal, chacra San Ramón. 5-M.

SE VENDEN DOS ROTULOS DE 5.50 metros largo, 1 mostrador y mesón. Verlo y tratar: Bascuñán 15. M—4

21. — Haciendas, fundos, chacras y terrenos. (Compra-venta y arrendamientos)

VENDESE, ARRIENDASE, PERmútase fundo 100 cuadras planas regadas en Ñuble, cerca Estación Deuda Hipotecaria, facilidades pago. Tratar Santiago, Delicias 3391 M 4

COMPRO FUNDO DE MAS O MEnos 150 cuadras regadas, entre Rancagua y Talca, no muy lejos estación. Prefiero con deuda largo plazo. Dirigirse: Adolfo Blanchard. Correo 2.

AR[illegible]DO CHACRA 11 CUADRAS regadas, buenos suelos, espléndidas habitaciones, góndolas a la puerta Perejil, más datos pídalos por carta a Correo N.o 9, casilla 12008. —G. M.

102 CUADRAS CON AGUA PROXImas a Santiago compro.—N. I. R., Correo Central.

22.—Hoteles y pensiones

FAMILIA OFRECE PIEZAS, PENsión. Catedral 2429. 7-M.

ARRIENDO PIEZA CON PENSION. San Pablo 2930.

BARATAS PIEZAS CON PENSION, con o sin muebles. San Martín 758. M-4

ARRIENDO PIEZAS CON O SIN pensión. Delicias 2528. Teléfono 4207. 4-M

ARRIENDASE PIEZAS CON SIN muebles, con sin pensión a jóvenes solos en Independencia 1130. 5—M.

CORREDORES PARA NOVELAS necesito. Arturo Prat 110.

ARRIENDO A PERSONA HONOrable una pieza balcones frente a jardines, con buena pensión de familia. Moneda 689.

PIEZA O DEPARTAMENTO CON pensión, arriéndase casa familia sin pensionistas, extensa, parrón luz eléctrica. San Pablo 2609. M 6

MATRIMONIOS, CABALLEROS, jóvenes estudiantes, piezas pensión de familia. San Isidro 530. 4 M.

HOTEL NUEVA YORK. PIEZAS ventiladas higiénicas para pasajeros, desde 4 pesos; pensión de mes, 120 [illegible] San Diego 12. 5—M

ARRIENDASE PIEZAS AMOBLAdas con pensión. Comida sana abundante. Casa central con baño, [illegible], de respeto. San Francisco 106. 6—Mar

SAN DIEGO 79, CON[illegible] [illegible] piezas pensión [illegible]eros. M 4

SALON GRANDE SE ARRIENDA a matrimonio [illegible] con [illegible] 3—4

ARRIENDO PIEZA CON PENSION a señora sola. Casa honorable. — Echaurren 238. 3—Mar

120, PENSION CON PIEZA. SAMA 1711. M 10

ESPLENDIDAS PIEZAS CON PENsión. Comida sana y abundante. Casa respetable. Romero 2714. M 3

ARRIENDO ESPLENDIDAS PIEzas amobladas, matrimonios o caballeros casa honorable con pensión balcones. Catedral 1679. M-

SAN MARTIN 766, PIEZA ESpléndida pensión abundante 110 Mesa 70. M-4

ESPLENDIDAS HABITACIONES buena comida. Moneda 715, altos. M-

ARRIENDANSE PIEZAS CON pensión. San Francisco 367. M—6

PIEZA PENSION. NATANIEL 178. M 4

ESPLENDIDA SITUACION arriendo a matrimonio, prefiérese extranjeros, buenas piezas pensión. Villavicencio 62. M-4

PENSION 1.a, $ 80. PIEZA AMOblada, 60. Coquimbo 1170. 3_M

PENSION ESPAÑOLA RECIBE pensionistas con o sin piezas. 21 de Mayo 773. 4—M

EXCELENTE PENSION, PIEZA amoblada, 120. San Antonio 812. M 5

MATUCANA, PASAJE 3, CASITA 26, frente a Erasmo Escala, arriéndanse piezas con sin pensión, casa familia sin pensionistas. M 3

CATEDRAL 1289 ESQUINA TEAtinos, espléndida pensión, con o sin pieza, en familia, regia pensión de mesa. 4—M.

PIEZA BALCON CON PENSION. — Cochrane 511. 3-M

PIEZA AMOBLADA CON O SIN pensión, arriéndase. Bandera 236. M 6

ARRIENDO PIEZA AMOBLADA. pensión. Serrano 211. M 3

PENSION, PIEZA AMOBLADA, balcón, desde 290. a matrimonio. Rosas 2015. 5-M

SEÑORA NECESITA PENSION. San Diego 77.

ARRIENDO PIEZAS CON PENSION San Francisco 323. 8_M

EN CASA PARTICULAR SE Arriendan piezas con o sin pensión. Maturana 528. 4-M

PENSION ITALIANA, PIEZAS CON o sin muebles, buena comida, baño. Ahumada 136, 2.o piso. 5-M.

CASA RESPETO EXCELENTE pensión, con sin pieza, precios módicos. Brasil 758, chalet 12. 4-M.

ALAMEDA 975, PIEZAS AMOBLAdas, pensión, caballeros hohorables. 12-M.

CASA QUINTA, PIEZA AMOBLAda con pensión matrimonio $ 300 mensual. Maestranza 788.

PIEZAS PENSION. SANTO DOmingo 1150. M-12

ARRIENDO PIEZAS CON PENSION con o sin muebles. Alonso Ovalle 816.

MONEDA 1316, OFRECE PENSION. M-5

CASA FRANCESA ARRIENDA PIEza pensión matrimonio, caballero extranjero. Santo Domingo 1283. M-5

ARRIENDO PIEZA CON O SIN pensión a persona sola. Rosas 2545.

PIEZA CON PENSION A CABAllero solo. Esmeralda 766. 4—M.

ENGLISH, AMERICAN COUPLES or gentlemen, will find confortable furnished furmished 6 ed room Bath. Exellente meal. Monthly table boarders. Casa Residential. Estado 75. 12M

PIEZA A CALLE CON PENSION arriéndase matrimonio. Claras 144.

SE ARRIENDA BUENAS PIEZAS con sin pensión. Carmen 193. 4-M

PENSION PIEZAS AMOBLADAS. días, meses, precios módicos. San Diego 110.

ARRIENDO PIEZA AMOBLADA con o sin pensión. Eyzaguirre 666.

LIBERTAD 14-A, ARRIENDO PIEza balcón a matrimonio, con pensión. M—6

PENSION, SE ARRIENDAN PIEZAS con pensión a personas honorables, y piezas chicas amobladas para estudiantes o comerciantes. San Diego 103. M 4

ARRIENDO PIEZA CON PENSION a caballero o señora sola. Santa Filomena 191. M 4

PIEZA PENSION PERSONA SOLA. Brasil 66. 3-M

ARRIENDO SALON CALLE PIEzas, buena pensión. Unión Americana 349. 3-M

AHUMADA 129, CENTRALISIMO departamentos, piezas con sin muebles, comida sana y abundante, toda comodidad. Precios bajos. M 3

PIEZAS PENSION, LIRA 176. 3-M

PIEZAS PENSION, CARMEN 135. 3-M

PIEZAS AMOBLADAS. PENSION A caballero o matrimonio. Marcoleta 545. 3—M

PENSION DE MESA Y A DOMICIlio 80 pesos al mes. República 3. 3—M

23. — Instalaciones y accesorios para negocios. (Compra y venta).

VENDO VIDRIERA PARADA Y CAja de fondos, chicas. San Diego 1271 11—M

COMPRO UTILES CARNICERIA. Maestranza 1461. M 3

OCASION VENDO DOS LINDAS vidrieras, paradas. San Diego 1424. M 6

REGALO MOLINILLO DEL 9 Y BAlanza. Bulnes 725. 4-M

MOSTRADORES, ESTANTERIAS, VIdrieras, romanas Fairbanks, molinillo balanza platillos, realizo. Cochrane 1134. M 4

VENDO VITRINA. GALVEZ 1122. M 3

VENDESE DE OCASION TRES VIdrieras para almacén o botica, parador con espejo. Santo Domingo esquina Cueto, almacén. 5-M

$ 40 VENDO ESTANTERIA Y MOStrador. Santo Domingo 2660. 4-M.

UTILES COMPLETOS SASTRERIA, vendo. Tratar: Nataniel 480. M-5

COMPRO PAR SILLONES PELUqueros. Santa Isabel 0392 al llegar Avenida Condell. 4-M.

VENDO DE OCASION MOSTRAdor, vidriera. Brasil 773.

MOSTRADOR VIDRIERAS, OCAsión vendo. [illegible] 724.

OCASION: UTILES COMPLETOS DE almacencito, vendo. Erasmo Escala 2661.

VENDO ESTANTERIA CON VIdrios, mostrador y caja. San Diego 614. 6-M

ESTANTERIAS LIBRERIA. ALMAcén, tienda, regalo. Libertad 6, dos tarde.

24. — Instrucción y educación. (Colegios academias y profesores)

INTERNADO PARTICULAR PARA niños de 7 a 12 años; enseñanza esmerada, comida sana y abundante; precios módicos. Matrícula abierta; quedan pocas vacantes. San Pablo 2609. M 6

COLEGIO EUROPEO PARA SEÑOritas. Teléfono 1388, Delicias 2266. Humanidades completas, exámenes válidos. En sección infantil y preparatorias recíbense niñitos. Internas, medio-pupilas, externas. Música y piano con exámenes válidos. Clases principian el 11 de Marzo. 10—M

LICEO "SANTA CATALINA" PARA señoritas, Recoleta 801, el más antiguo de los particulares, fundado 1882, matrícula abierta, humanidades, preparatorias, kindergarten, internado, medio pupilaje, externado. Exámenes universitarios. Profesorado competente. Isabel Carvajal. 3—M

CONTABILIDAD, IDIOMAS, TAquigrafía, Mecanografía, Aritmética Gramática. Instituto Pinochet Le Brun. Huérfanos 1657. M 22

OJO!— ESCUELA NACIONAL DE Masajistas, Anexo "Instituto Profesional Presidente Alessandri". "Masaje Físico Científico". "Estética Femenina". "Pedicuro-cirujano". "Mecánica Dental". "Ortopedia". "Coiffeur" (peinados, ondulación, corte, etc.). "Comercio". "Contabilidad". "Aritmética". "Taquigrafía". "Dactilografía". "Inglés". Enseñanza especial. Diplomas válidos, autorizados. Pídanse prospectos.— Inscríbase.— Bandera 127. 3-M.

CURSO CONTABILIDAD EMPLEAdos ambos sexos, comienza Marzo, rebajados precio. Instituto Mercantil, Merced 882. 3-M

COLEGIO Y KINDERGARTEN DE la Inmaculada Concepción, Agustinas 1490. La matrícula está abierta. Las clases comienzan el 15 de Marzo. 3—M

SEÑORITA OFRECESE ENSEÑAR preparatoria, labores e inglés a niños familias honorables. También clases nocturnas. Independencia, casilla 2979.—I. Ross. 3—Mar.

CLASES DE PIANO, TEORIA, etc. Plan Conservatorio, exámenes válidos. Instituto Pinochet, Huérfanos 1657. M 6

PREPARO EXAMENES FRANCES, matemáticas. Cochrane 82. M-2

LICEO DE NIÑAS N.o 2, DELICIAS 1573. — Kindergarten, Preparatorias Humanidades. Unicamente mediopupilas. Matrícula 1.o de Marzo, de 3 a 5 P. M. Exámenes repetición, 15 de Marzo. 6-M

LICEO INGLES, MAESTRANZA 980 Kindergarten, preparatorias, humanidades, música, pintura. Prospectos. 17-M

HAGO CLASES BORDADO A MAquina, últimos adelantos. Precios módicos. Delicias 3750. Casa 6. 6-M

INSTITUTO SUPERIOR DE COmercio, Amunátegui N.o 126. Casilla 87. Teléfono 2879. Unico establecimiento fiscal de enseñanza comercial gratuita. Cursos de Comercio en los cuales se ingresa con segundo año de humanidades o sexto año de escuela superior. Cursos nocturnos para hombres y mujeres. Matrícula desde el 4 de Marzo, de 9 a 12 A. M., y de 3 a 5 P. M. Exámenes de repetición del 8 al 10 de Marzo, y de admisión el 12. Téngase presente que en casi todas las reparticiones administrativas se exige el título de contador otorgado por el Estado. 14-M

SEÑORITA HACE CLASES A DOMIcilio y en casa. Pintura al óleo, bordados y mallas cuadradas. Víctor Manuel 1994. M 4

INSTITUTO PINOCHET LE-BRUN, Huérfanos 1657. Tres cursos Preparatorias. Enseñanza Comercial 1-5 años. Curso especial, un año. Internos, medio pupilos, externos. Matrícula abierta. Clases, 8 Marzo. M 31

LICEO CHILENO DE NIÑAS, Sotomayor 621-625 Teléfono 174, Yungay. Está abierta la matrícula, exámenes válidos, Kindergarten, Internado, medio pupilaje. 20-M.

KINDERGARTEN MUSICAL, Atendido profesor Guerra. Matrícula desde Marzo. Bellet 159. Providencia. Martes, Viernes. M-3

"INSTITUTO SAN MARTIN", SAN Martín 64. Recibe alumnos internos, medio-pupilos, externos. Humanidades, preparatorias, kindergarten. Profesores de Estado en cada ramo. Exámenes válidos en el establecimiento. Matrícula abierta. 20-M

PREPARO EXAMENES: FRANCES matemáticas. Cochrane 82. 7-M

ELEGANTE PIEZA CON PENSION. Chacabuco 569.

PROFESORA PIANO, GUITARRA, canciones. San Martín 539. 4-M

SEÑORITA ENSEÑA PREPARATOrias e inglés. Casilla 7549. 5M

¡SEÑORITAS¡ MATRICULA abierta, nuevos cursos. Contabilidad, Taquigrafía, idiomas, dactilografía.— Instituto Comercial. Agustinas 1060.

PROFESORA DE TAQUIGRAFIA, class a domicilio.—M. B., casilla 3179.

PIANO ALEMAN CARL HARDT, tres pedales véndese $ 3,000. Bascuñán 466. 5-M.

COLEGIO RUBEN GUEVARA, Santa Rosa 217. Kindergarten, preparatorias, niñitos, niñitas, externos, medio-pupilos. 4-M.

PROFESORA DE PIANO, TITULAda, da clases. Arturo Prat 1472. 6-M.

LICEO MUSICAL SANTA CECILIA, Arturo Prat 253. Internado para señoritas provincia. Exámenes válidos por decreto Gobierno. Enseñanza completa: teoría, armonía, composición, piano, canto, violín. Clases empezarán 15 Marzo. Pida Prospecto. Llámase concurso para llenar 15 becas. 17-M.

Taquigrafía

Curso especial con Redacción y escritura a máquina.

$ 20 mensuales

Funcionarán tres cursos. Matutinos para estudiantes. Tarde, para señoritas. Nocturno, para empleados.

Instituto Americano de Comercio

Bandera 154, tercer piso. Matrícula limitada. Mar.—7

PROFESORA TITULADA EN EL Conservatorio, da clases de piano. Estudios válidos. Dirigirse: Alameda 2719. 4-M.

OFRECE, SEÑORITA NORMALISta, hacer clases particulares: San Francisco 375. Casilla 4. 5-M.

COLEGIO EUROPEO PARA SEÑOritas. Teléfono 1388, Delicias 2266.— Humanidades completas, exámenes válidos. En sección infantil y preparatorias recíbense niñitos. Internas, medio-pupilas, externas. Música y piano con exámenes válidos. Clases principian el 11 de Marzo. 12-M

25. — Instrumentos musicales afines y accesorios (Compra - venta y composturas)

VICTROLAS CON FACILIDADES pago, vendo. San Pablo 2215. M—

[illegible] LAS ULTIMAS NOVEDADES recibió San Pablo 2215. M—

VICTROLAS COMPOSTURAS ECOnómicas San Pablo 2215. M—

PIANO DE OCASION VENDO, Lord Cochrane 355 3-M

PIANO DE ESTUDIO Y VICTROla vendo ocasión San Martín 539 3

DISCOS NUEVOS BAILABLES Y cantados, gran realización desde $ 4. San Pablo 2215. 3-M

VICTROLA MUEBLE, REALIZO, Independencia 361. 3M

PIANO Y OTROS MUEBLES, VENdense. Independencia 360. M 6

VICTROLAS NUEVAS DESDE $ 100 pesos concedemos familiidades de pago. San Pablo 2215. 4_M

DISCOS NUEVOS (SIN USO), BAIlables y contados desde $ 4, realiza. San Pablo 2215. 4-M.

AGUJAS DE TONO FUERTE, ALbums para discos, y toda clase de repuestos para victrolas y gramófonos vende, San Pablo 2215. 4-M.

VICTROLAS, GRAMOFONOS, COMposturas económicas, repuestos legítimos. San Pablo 2215. 4-M

RICA VICTROLA CON DISCOS, vendo barato. Molina 546. M 4

BOLETO DE VICTROLA PORTAtil, vendo ocasión. Velasco, Correo 8 3—M

POR VIAJE REGALO PIANO ALEmán $ 1,300. Chacabuco 569. 4-M

GRAMOFONO CON DISCOS VENDO de ocasión. Andrés Bello 648. 4M

¡OCASION! BARATURA DISCOS Victrola. Bandera 191. M-6

PIANO ALEMAN FLAMANTE vendo ocasión, $ 1,800. Ahumada 31.

CAMBIO RESIDENCIA VENDO 3 mil 600 piano alemán flamante; costó 6,000; 1,200 Victrola grande. — San Ignacio 169.

PIANO NUEVO, CONOCIDA MARca alemana, véndese gran ocasión. — Prat 56.

GRAMOFONOS USADOS BUENAS marcas compro. Avenida Salvador 1955.

26. — Libros y estampillas. (Compra y venta)

COMPRO LIBROS, REVISTAS, EStampillas. San Diego 129. M 4

LIBROS COMPRO, SAN DIEGO 108 3-M

LIBREROS, SALDOS LIQUIDAción casa importadora, realízanse precios bajo costo. Huérfanos 1059, Of. 10.

SIGUE LA REALIZACION DE NOvelas a 1 peso. Librairie Parisienne, Bandera 427. Novedades a peso la peseta.

..HOY es el gran día, para las personas económicas. La Casa Ortenzi, Bandera 76-, inaugura la Sección Detalle y obsequia en las compras mayores de DIEZ PESOS una Botella de BITTER BOLERO.

27 —Medicina

[illegible] Consultas gratuitas, 1 a 6 Nocturna 8 a 10. Rayos violeta clínica doctor Cifuentes Santo Domingo [illegible] M 15

28. — Materiales de construcción. (Compra y venta)

[illegible] ado negro para techo realízase Bandera 827. M 6

PARQUET FILETEADO CON BEAno, linda figura, trabajos garantidos, desde $ 23 metro cuadrado. Fábrica Nacional, Aldunate 1148, entre Avenida Matta y Valparaíso. 5-M

VENDO PUERTAS DOBLES CON vidrio, ventanas con rejas. San Francisco 122. 3—M

SE VENDE MAMPARA, VENTAnas flamantes. Santo Domingo 2343 4-M

TEJAS USADAS VENDO 5 MIL puestas domicilio. San Pablo 2171. 3-M

VENDO MEJORAS POR DEMOLIción. Aldunate 1431. M 3

RIELES, VIGAS, PARA PUENTES, construcciones. Realiza Sotomayor 41. 3_M

300,000 LADRILLOS FISCALES Muralla vendo también pequeñas partidas. Sotomayor 41 H.

Señorita

honorable, con buena letra y práctica en ventas, necesitamos para pronto. Presentarse con certificados en

Catedral 1157

LADRILLOS FISCAL Y MURALLA por grandes y pequeñas partidas. Chiloé 1678. Héctor Madariaga. 6_M

$ 1,800 VENDO GALPON DE MAdera 8x40 todo a mitad. Balmaceda 623. M-4

VENDO PUERTAS, VENTANAS usadas. Rogelio Ugarte 1565.

VENDO MATERIALES CONSTRUCción usados. Sama 1251.

29. — Máquinas, motores, afines y accesorios. (Compra-venta y composturas)

2 MAQUINITAS BORDADORAS vende Galería San Carlos, por Merced (sombrerería). Marzo

MAQUINA RAYAR, APARATO ES

SE COMPRA MAQUINA SERTIDOra en buen uso, para tarros cuadrados. Mandar detalles a Julio Ibáñez casilla 3082 Santiago. M—3

MAQUINA SINGER PIE, BOVINA, 180 pesos. Independencia 361. 3-M

VENDO MAQUINA COSER, SAN Diego 1464 4—M

IMPRENTAS: PRENSA MEDIO Mercurio, prensas pedal, tipos, cajas, chivaletes, vendo. San Pablo 1157. 4_M

150 PESOS MAQUINA COSER DE pie buen estado. Cuevas 1279. 4M

MAQUINA VULCANIZAR GRANDE casi nueva véndese barata, verla: Compañía 2876, casa C. 4-M.

VENDO MOTOR A. E. G., COrriente continua, dos caballos 220 volt. San Diego 1770. 4-M.

MAQUINARIAS FRANCESAS PAra fabricación de ladrillos de construcción. Se venden, tratar: Camilo Henríquez 725, Santiago. 7-M.

MAQUINA BIOGRAFO TEATRO vendo ocasión. Gorbea 2081.

$ 400 VENDO MAQUINA ESCOplladora de carpintería. Balmaceda 623. M-4

REGIOS MOLINILLOS DE CAFE, eléctricos vendo ocasión. San Pablo 1741. 5—M.

MAQUINA COSER SINGER BOVIna vendo baratísima. Nataniel 1179. 4_M

VENDO RICA MAQUINA DE COSER de pie, bovina, completamente nueva, muy barata. Coquimbo 1030, Casa 12. 4-M.

VENDO MOTOR PARAFINA 6 caballos, trasmisión, correas, tupí, huincha. Nueva Matte 1260. 4—M.

30. — Muebles. (Compra-venta y composturas)

[illegible] DORMITORIOS, COMEdores, salones, escritorios, variedad estilos y modelos, roble americano Precios bajísimos. Grandes facilidades de pago, con entrega inmediata Especialidad sillas desde 100 pesos docena. Venga consultarse Fábrica Nacional de Muebles, Serrano 398 esquina Cóndor. 17-Mr

MUEBLES: OFRECEMOS, CUALquier estilo. Precios muy ventajosos. Entrega inmediata, grandes facilidades de pago. Consulte nuestras condiciones. Fábrica Sociedad Nacional de Muebles y Maderas. Copiapó 1060, entre Prat y San Diego. 30-M

PIANO ALEMAN VENDESE. SAN Francisco 568. 5_M.

VENDESE ROPERO, PEINADOR, velador y marquesa. Agustinas 1268 M 4

SILLON DENTISTICA, MESA OPEratoria, compro ocasión. Casilla 2720. M 3

MESA GRANDE COMEDOR, REgalo. Irarrázaval 2150. M 3

VENDO OCASION MUEBLES SAlón, catre bronce, muebles dormitorio. Tarapacá 638. M 4

VENDO AMOBLADO DORMITORIO estilo inglés, escritorio cortina, roperos, peinadores, sillas comedor, plaquées, cristalería, hules, gran cantidad fierro enlozado, cocina gas Santo Domingo 936. 3-M

VENDO DE OCASION CATRE, COLchón lana, varias cosas, por viaje urgente. Coquimbo 1067. Casita 5. M 3

MUEBLERIA "LA MODERNA".— Vendo roperos, peinadores, cómodas, catres, mesas, sillas. Precios convenientes. San Diego 872. M 6

VENDO OCASION SILLAS, MESA, espejo, varios. Catedral 4270. 4—M

AFINADOR DE PIANOS Y AUTOpianos. Carlos Rosson. Puente 682. 5-M

APARADOR, TRINCHE MODERnos vendo ocasión. Loreto 421.

VENDO MUEBLES COMEDOR, CAtre bronce, máquina nueva fotográfica minutera o cambio por muebles. Grajales 2582.

VENDO DOS APARADORES; Trinche, mesa correderas, ropero espejo, cómoda mármol, cocina gas, importada; lámparas eléctricas modernas, vendo barato. Eyzaguirre 541.

SILLAS DE COMEDOR Y MESAS fijas, de correderas compro. San Antonio 74 4-M.

VENDO LAVATORIO DESAGUES, sillones, espejos de peluquería. San Pablo 1463.

JUEGO MUEBLES COMEDOR EStilo renacimiento de ocasión, vendo. Arauco 851. 4-M.

VENDESE ROPERO NOGAL ANtiguo, peinadores, escritorio, otros sueltos. Santo Domingo 1373. 4-M

GUARDARROPA, ESTANTE LIbro, escritorio parado, piso piano, cuadros, mesa operaciones peinador peluquería vendo. Esmeralda 724.

DORMITORIOS, COMEDOR, PIAnos, recibo consignación. Anticipo dinero. Esmeralda 724.

COMPRE MUEBLES A DOMINGO Sánchez e hijo, salones, comedores, escritorio. Muebles coloniales. Facilidades pago. Fábrica: San Diego 957. 4-M

VENDESE DOS TRINCHES, DIván, silla hamaca, banco jardín, muebles sueltos. República 654. 4—M.

VENDO BUEN SOFA MODERNO, cuero marroquí. Moneda 639.

31. — Notificaciones comerciales

HABIENDO COMPRADO AL SEñor José Morales Durán, su negocio de pastelería y abarrotes, situado en calle A. Matta N.o 6161. No respondo por ninguna cuenta después de 3 días. Santiago, 1.o de Marzo de 1926. R. Mardones. M 4

HABIENDO COMPRADO NEGOcio, Cochrane 1099, de don Angel Rubio, no respondemos por cuentas pasados tres días.— Marzo 2.—Vera y Escudero. 4-M.

HABIENDO COMPRADO EL BAR y Restaurant "Las Gaviotas", Bandera N.o 850, respondo de cuentas atrasadas por el término de tres días. —Ernesto Elmbeck. 4-M

VENDO TRES SILLONES PELUquería. Delicias 2925.

HABIENDO COMPRADO SU NEGOcio al señor Juan Valdés, ubicado en Huemul esquina Santiago, no respondo por ninguna deuda. Zamorano.

33. — Oficinas, locales y garages. (Ofrecidos y buscados)

ARRIENDO PANADERIA Y ALMAcén, poco capital. Carrascal 4678. M 4

SE ARRIENDAN ESPLENDIDAS oficinas a la calle. Moneda 830, entre Estado y San Antonio. 3-M

SE ARRIENDAN LOCALES PARA almacenes en el sitio más comercial de Avenida Independencia. Tratar: número 414. 4-M

LOCAL PARA BANCO, EXHIBIción de automóviles, etc. Arriendo Delicias 113. M-4

SE ARRIENDA EL LOCAL QUE OCUPABA "EL DIARIO OFICIAL". Moneda 1450. Tratar: Moneda 1420 M 5

ARRIENDO LOCAL, SAN MARTIN 66. 3-M

SE ARRIENDA ESQUINA PARA negocio, con casa. Madrid 1401 esquina Victoria. M 3

ARRIENDASE LOCAL DE CARNIcería, con instalación. Independencia 1411. 3-M

$ 260 ARRIENDASE ESPLENDIDO local con casa. San Pablo 2246. M 4

LOCAL INDUSTRIA ARRIENDO. Lord Cochrane 1324. M 4

ARRIENDO BOXES. HERRERA 574 M 7

NUEVO LOCAL DE CARLOS ESCObar, Arturo Prat 151. Ferretería, Sanitario. M 6

POSESION ACREDITADA PARA negocio, arriéndase. Independencia 1133.

POSESION ACREDITADA PARA negocios, arriéndase. Independencia 1133.

DOS ESPLENDIDAS OFICINAS Con balcón calle y derecho teléfono, arrendamos muy baratas. Moneda 1015.

SE ARRIENDA A UN PINTOR con clientela un salón de pintura para dos automóviles. Garage J. Castillo. C. Henríquez 676. 4-M.

EN CASA FAMILIA ARRIENDO lindo salón para profesional o matrimonio solo. Rosas 2545.

ARRIENDO LOCALES NEGOCIO, con habitaciones todo servicio y departamentos interiores, casa nueva, patio grande. Cochrane 545.

BONITO LOCAL CON CASA HAbitación arriendo. Verlo y tratar: San Diego 918.

ARRIENDO ESQUINA ESPLENDIdo para negocio. San Isidro 2098

LOCAL CON PIEZAS HABITAción, espléndida situación, traspaso, arriendo, comprende existencia, Conferencia 412.

34. — Operarios para fábricas, talleres, etc. (Pedidos y ofrecidos)

Carpinteros y mueblistas

CARPINTEROS NECESITO. AMUnátegui 276.

CARPINTERO DE BANCO BUENO y un oficial preciso. Agustinas 935.

NECESITO CARPINTERO. DARdignac 25. 4-M.

CARPINTEROS MUEBLISTAS GOticos, competentes, necesito. San Isidro 618.

MUEBLISTAS MUY COMPETENtes necesito. Serrano 398.

CARPINTERO, TRABAJOS RAPIdos, domicilio, precios módicos, ejecuta. Gorbea 2445. 12-M

NECESITO CARPINTERO DE BANco. Aconcagua 1159. 3-M

MUEBLISTAS COMPETENTES Y oficiales se necesitan. Gálvez 1380.

Sastres, Costureras y Modistas

OFICIALES SASTRES, COSTUREras y ayudantes [illegible] Mazotte N.o 66. 4—Mar

SE NECESITAN BUENAS COSTUreras para vestidos y sastre. Urgente. Calle Manuel Montt 2135. 3-M

NECESITO COSTURERAS COMPEtentes, Jofré 179. M 4

COMPOSTURERAS MUY COMPEtentes necesita Sastrería Lozano San Antonio 493. 3—M.

VESTONERA, COMPOSTURERA, precísase. V. Mackenna 1080. M 3

BUENAS COSTURERAS SASTRE. Ciplapó 102. M 3

NECESITO COSTURERAS SASTRE, San Francisco 2240, casa 18. 3_M

MODISTA RECIEN LLEGADA DE Viña del Mar, especialidad traje sastre y confecciones, precios módicos. Vicuña Mackenna 653. 3-M

NECESITO COSTURERAS, FORRAdoras y niños aprendices para cajas de cartón. Rosas 941. 3-M

NECESITO UNA NIÑA COMPETENte que sepa cortar y coser pieles San Pablo 2646. 2-M

NECESITO BUENAS COSTURERAS sastres, sepan ojalar. Pago bien. Cochrane 1429 A. M 3

NECESITO AYUDANTAS VESTONEras. Aconcagua 1420. M 4

NECESITO COSTURERA QUE SEPA ojalar, para sastre. San Diego 1316, casita 22. M 3

NECESITO EMPLEADA COMPEtente para ropa blanca. 21 de Mayo 769. 4-M.

NECESITO BUENAS COSTURERAS para ropa blanca. 21 de Mayo 769. 4-M.

NECESITO APRENDIZA ADELANtada en modas. Santo Domingo 2695. 4M

COMPOSTURERA COMPETENTE necesita la sastrería Abelink. Huérfanos 820. 4-M.

COSTURERAS MUY COMPETENtes para ropa de fábrica, necesito: vestoneras pantaloneras, camiseras, armadoras, rematadoras, postiseras, aplanchadoras. A. Prat 1130. M-5

AYUDANTA COMPOSTURERA Para taller necesito. Sastrería Gherardi. Merced 834.

NECESITO 10 BUENAS COSTUREras para trajes elegantes. Maule 1052.

Zapateros

APARADORAS DE CALZADO NEcesito Brasil 31. 31-F

FABRICA DE CALZADO, NECESIta perforadora, descarnadora y ojetilladora. Chacabuco 554. M 3

NECESITANSE RECORTADOR DE basas para tacos y preparador para calzadito inglés. "La Vasconia". Artesanos 693. 4-M.

INTERNADO BARROS ARANA

Santo Domingo 3535

Unico Internado Fiscal de Santiago

Pensión: $ 730 anuales

Matrícula abierta diariamente de 2 a 5, desde el día 6.

Humanidades completas desde el 1.o al 6.o año.

Fecha de exámenes: Marzo 8: Previos.—Marzo 10: Física, Química, Ciencias y Biología.—11: Historia, Inglés, Alemán, Castellano e Instrucción.—12: Francés, Matemáticas y Filosofía.

La recogida es el 15 del presente.

10 ZAPATEROS ESTAQUILLADO necesito, pago $ 32 francés; $ 30 bajo. Brasil 31. 3-M

LA FABRICA DE CALZADO DE Beltrán Ilharreborde, Recoleta 1659, necesita cortadores de cueros. Inútil presentarse sin buenas recomendaciones. 5-M.

ZAPATERO DE COMPOSTURAS, aprendiz y sepa coser. Riquelme 897.

ZAPATERO COMPOSTURERO NEcesito, Sargento Aldea 1065.

ZAPATERO COMPOSTURERO, SAN Francisco 1201.

ZAPATEROS COMPRO HORMAS de 1/2 taco. Brasil 31. 4-M.

PLANTILLEROS LUIS QUINCHERO necesito. Gorbea 2576.

ZAPATERO COMPOSTURERO NEcesito. Juárez 628.

ZAPATEROS PARA ESTAQUILLAdo necesito, Bascuñán 116.

Oficios Varios

GASFITER HOJALATERO HONRAdo y trabajador necesito. Providencia 2206. 3-M

PREPARADORAS COMPETENTES sombreros señoras. Buen sueldo; Trabajo todo el año. Necesito, Delicias 275. 3-

REMALLADORAS ENCUENTRAN trabajo en la Fábrica de Tejidos, Puente Alto. 7—M

NECESITO MARROQUINEROS, egladestonero y adornador de cajas. Maletería Suiza. Ahumada 45. M -

OPERARIO JORNAL, PRACTICO Tintorería, necesito. Camilo Henríquez 644. M 4

PINTOR PRACTICO EN CARTElones, necesita. Teatro. Gálvez 411 M 4

CORTADORES CAMISAS NECESIta fábrica camisas. G. Bustamante 24. 3—M.

NECESITASE MAESTRO COCINA, un platero y un verdulero. Puente 780. 4—M.

NECESITO BARNIZADOR QUE SEpa carpintería. Recoleta 467. 3-M

OPERARIAS COMPETENTES, TRAbajo fino, chico de cartonaje. San Diego 1770. M 4

SE NECESITA GASFITER HOJAlatero, San Francisco 886. 3-M

NECESITO CAJERO CARROCERO, calle Rancagua, N.o 0121. M 3

RUEDERO NECESITO, $ 1.50 PIEza; zapatillas, 40 centavos, Trabajo Invierno y Verano. Arauco 1030. M 3

AYUDANTES FUNDIDORES EN bronce, necesito, y buenos bronceros, Gálvez 1307. M 3

PREPARADORA PARA SOMBRErería, necesito. San Francisco 103. M 3

HERRERO NECESITO. ROSAS N.o 1657. 3— M.

MAQUINISTA COMPETENTE EN pieles. San Diego 139. 3-M

MAESTRITO ALBAÑIL NECESIto arreglar tejado. San Francisco N.o 963.

NECESITO BUEN TORNERO MEcánico. Marín 495. 4-M

PINTOR CARROCERO COMPETENte pintura y letras necesito. Avenida Matta 374. 4-M

RUEDERO CARROCERO COMPEtente necesito. Avenida Matta [illegible] 4_M.

NECESITASE OPERARIO COMPEtente en abrir y levantar hendidos.— Fábrica calzado. San Alfonso 466.

BUENA PREPARADORA EN sombreros señoras necesito. Teatinos 14.

BUENOS CORTADORES DE LAdrillos necesito. Margarita 648 esq. Román Díaz. 4-M.

NECESITO GASFITER HOJALAtero, San Isidro 289. Arenas.

NECESITO UN OFICIAL HERRAdor. Diez de Julio N.o 1625.

NECESITO COLOCADORES EN adornos de yeso. Sevilla 1198.

NECESITO PINTORES. DELICIAS 1328.

NECESITASE MAESTRO Y OFIcial herrero. Fontecilla 146.

OFICIALES ADELANTADOS, CErrajeros necesito, prefiérense sepan soldar al oxígeno, presentarse con libreta de seguro. Fca. de Vidrios Vicuña Mackenna.

RUEDERO GRUESO, DELGADO necesito, carrocería La Economía. Matías Ovalle 273.

CORTADOR SASTRE OBRA CHICA muy competente necesito. Rosas 1230. 4—M.

OPERARIOS DE OBRA GRANDE, muy competentes, con muestra, necesito. Rosas 1290. 4—M.

SE NECESITAN OFICIALES CErrajeros. Moneda 2560.

CORTADOR Y COSEDOR BOLSOnes necesitamos. Ahumada 46.

TROZADOR, 1 CARPINTERO, barnizador competentes necesito. — Bandera 125. 4—M

TRABAJADOR NECESITO. PURIsima 283.

PRENSISTA [illegible] SAN PAblo 1478

NECESITO RUEDEROS, HERREros carroceros. Arturo Prat 1824. 4M

TALLADORES EN COLONIAL NEcesito. San Diego 1065.

NECESITO OFICIAL ALBAÑIL, trabajo urgente. San Francisco 106.

ENTABLADORES NECESITO, Grajales 2991.

PREPARADORA SOMBREROS necesitamos, Compañía 2290.

ENCUADERNADOR COMPETENTE sepa hacer sobres, necesita La Ilustración. Santo Domingo 863.

NECESITO RUEDERO MAJADOR y limador. Cueto 1958. 4—M

SOMBRERERO COMPETENTE SEñoras necesitamos. Compañía 2290.

ALBAÑIL NECESITO. CHACABUco 1250.

35. — Oficios y servicios diversos. (Pedidos y ofrecidos)

Chauffeurs

CHOFER CON PATENTE PANADEría. Dardignac 145.

SE OFRECE CHAUFFEUR PARA gobernar Overland con excelentes recomendaciones. Dirigirse a Cueto 1164. M-4

Peluqueros

PELUQUERO NECESITO, SAN PAblo 3260. 3-M.

NECESITO PELUQUERO, SAN DIEgo 1383.

PELUQUERO COMPETENTE NECEsito hace más de $ 140. Avenida Matta 357.

PELUQUERO NECESITO FIRME peluquería Japonesa. San Diego 1934.

$ 500 OFREZCO A PELUQUERO O peluquera de señoras muy competente.—L. Eve, Condell 162. Valparaíso M 4

PELUQUERO COMPETENTE NEcesito con herramientas, aseguro $ 60 semanales. San Pablo 2483.

PELUQUERO COMPETENTE CON herramientas necesito. Mapocho 1084. 4—M.

Cocineras

AYUDANTA COCINA Y NIÑA PAra las manos se necesita. Independencia 397. 3-M.

COCINERAS NECESITO VARIAS, muy buenos sueldos. Bandera 339. 3-M

NIÑA PARA LA COCINA SE NEcesita. Tratar, Puente 716. 3—M.

COCINERA SEIS PERSONAS, sueldo: 60 pesos. Recoleta 707. 4-M

BUENAS COCINERAS PARA "EL Teniente". Buen sueldo, urgente necesito. Presentarse. Avenida Chile N.o 333. 3—M

NECESITO COCINERA QUE AYUde quehaceres de casa García Reyes 278. 3—M

COCINERA PARA MATRIMONIO solo necesito. Brasil 745. 3—M

COCINERA NECESITO, SERVICIO liviano. Maipú 435. M 3

EMPLEADA REGULAR EDAD, PAra la cocina, con recomendación. Padre Mariano. Providencia 209. M 3

NECESITO COCINERA SEPA BIEN su profesión, con recomendaciones.— Sueldo: $ 100 y niña para el comedor, sueldo: $ 50. Gálvez 645. 4-M.

NECESITO COCINERA JOVEN SIN niños. San Francisco 445. 3_M

EMPLEADA PARA COCINA, SIN niños, recomendada, poca familia. Olivares 1410. M 3

EMPLEADA PARA LA COCINA, aunque sepa poco; joven, para lustrín. Castro 4152. M 4

NECESITO COCINERA. AVENIDA Matta 375. M 3

EMPLEADA PARA LA COCINA, NEcesito. Castro 432. M 4

NECESITO COCINERA PARA PERsona sola. Providencia 775. M 3

COCINERA, QUE SEPA BIEN LA cocina, se necesita en San Diego 103. Inútil presentarse sin buenas recomendaciones. M 4

NECESITO COCINERA COMPEtente, buen sueldo. Vicuña Mackenna 272. 3-M

COCINERA SIN NIÑOS, CAMA adentro, necesítase. Carrera 366. 3-M

COCINERA Y NIÑA PAR AGUAgua, necesito. San Francisco 934. 3-M

NECESITO COCINERA RECOMENdada para persona sola. Brasil 20. 3-M.

SE NECESITAN DOS AYUDANTAS de cocina. Matucana 1379. 3-M

NECESITO COCINERA, URGENTE. Concepción 1320. M 4

COCINERA RECOMENDADA NECEsito. Delicias 2489. 3_M.

COCINERA NECESITO, COMPETENte, con recomendaciones. Dieciocho 481. M 3

COCINERA NECESITO COMPEtente, con buenas recomendaciones. Dieciocho 481. 3—M

NECESITO COCINERA. — BUEN sueldo. Maipú 15. 3—M.

EMPLEADA PARA LA COCINA NEcesito, Maipú 747. 4—M

COCINERA COMPETENTE, RECOmendada, necesítase para poca familia, García Reyes 538. 3-M

COCINERA COMPETENTE, RECOmendada, se necesita, bue nsueldo. Dieciocho 237. 4—M

NECESITO COCINERA JOVEN SEpa la cocina. Santo Domingo 2238.

NECESITO NIÑA PARA LA COCIna, con buenas recomendaciones. Serrano 245. 4-M

EMPLEADA QUE ENTIENDA LA cocina necesito. Victoria 595. Frente Tracción. 5-M

NECESITO COCINERA FORMAL Andrés Bello 712. Pensión Sport. 4M

COCINERAS COMEDOR, NIÑERAS mozos, niños, niñitas vengan. San Diego 206. Agencia Empleos.

NECESITO COCINERA COMPEtente, recomendada. Parque Forestal 342. 4-M.

EMPLEADA PARA LA COCINA SE necesita. Tratar Av. Matta esq. San Ignacio. Botica. 6-M.

EMPLEADA QUE ENTIENDA COcina. López 371. 5-M.

EMPLEADA QUE SEPA COCINAR, para casa caballero solo. De 10 a 11 y de 2 a 3. Mujica 54.

AYUDANTA DE COCINA O EMpleada para lavar ropa necesítase. Bandera 819.

NIÑA PARA LA COCINA, NECESIto. Serrano 651.

COCINERA NECESITO, PREFIERO española, buen sueldo. Maestranza 496. M-4

COCINERA Y NIÑA DE MANO para Puente Alto, pago buen sueldo. Tratar: Nataniel 138. 5-M.

COCINERA COMPETENTE NECEsito buen sueldo. Serrano 79.

COCINERA NECESITO, GALVEZ 106. 4_F

NECESITO COCINERA URGENTE San Diego 1[illegible] Imprenta Echeverría. 4-M

NECESITANSE COCINERAS $ 80, comedores. Libertad 543.

CICINERA Y AYUDANTA NECEsito puertas adentro. Matucana 770.

OFRECENSE DOS COCINERAS, niñeras. Libertad 543.

OFICINA BRASIL 22, URGENTE necesito cocineras p[illegible] niñeras, niños, mucha servidumbre.

SE NECESITA UNA AYUDANTE de cocina, pago buen sueldo. Blanco Encalada 2899. 5-M

COCINERA CON BUENAS RECOmendaciones, para cocinar en cocina gaz para cuatro personas, prefiero señora mayor. Pinto 1401. 4—M.

COCINERA NECESITO. SANT Rosa 311.

NECESITO BUENA CO[illegible] Moneda 639.

COCINERA COMPETENTE NECEsítase para matrimonio alemán solo. Buen sueldo. Manuel Montt 2260, cerca República. 4—M.

AYUDA[illegible] **NIÑA PA**ra las mesas se necesita. Independencia 397.

COCINERA COMPETENTE NECEsito, casa alemana, buen sueldo. Molina 232. M—4

Lavanderas

SE NECESITA LAVANDERA Aplanchadora y copero. Restaurant Cerro Santa Lucía. 3_M

NECESITANSE APLANCHADORAS Tintorería Española. Castro N.o 172. M 3

NECESITO BUENA LAVANDERA sin niño, puertas adentro, buena recomendación, sueldo $ 40. Tratar de 8 a 9 A. M. Prieto 2012.

BUENA LAVANDERA Y PLANchadora de doblez necesito urgente. Cueto 729. 5-M.

SE NECESITA LAVANDERA JOven y competente urgentemente. San Antonio 29. 4-M.

LAVANDERA RECOMENDADA necesito para ropa de familia. San Antonio 214.

LAVANDERA PARA CASA PARticular, sepa lustrar cuellos, con informes, necesito. Doy comidas. Delicias 2721.

LA ANTIGUA LAVANDERIA GEnovesa, Agustinas 668, necesita buenas lavanderas y aplanchadoras de oblez.

PELUQUERO COMPETENTE NEcesito. Peluquería de señoras, Santa Rosa 309. 4—M

Mozos

MOZO RECOMENDADO, PUERTAS adentro, necesito para colegio. Días festivos libres. Morandé 667. 3-M

MOZO COMPETENTE PARA COMEdor y empleadas para niños, necesito. Presentar buenos informes. Compañía 2075. M 3

NECESITO MOZO PARA EL ASEO con buenas recomendaciones, puertas adentro. A. Barroso 644. 4—M.

SE NECESITAN DOS MOZOS para sacristán. Convento San Agustín. Estado 173. 3—M.

MOZO COMEDOR, NECESITO. Delicias 1983. 2.o piso. M 3

MOZO JOVEN PARA TRABAJOS de oficina que sepa escribir y tenga buenas referencias, necesitamos; preferible haya trabajado en oficina. Presentarse en Manuel Rodríguez 71.

MOZO JOVEN PARA CANTINA necesito. Independencia 1167.

NECESITASE MOZO, INUTIL presentarse sin excelentes certificados de honradez y competencia. Santo Domingo 1050.

SE NECESITAN MOZOS COMPEtentes para casa de cena, regular edad. Eyzaguirre 1147, entre San Diego y Gálvez. 4-M

MOZO MUCHACHO GRANDE, CON cama, recomendado, necesítase. — Compañía 1852.

Niños

SE NECESITA NIÑO O NIÑA DE 14 a 15 años. López 278. Presentarse de 4 a 7 P. M. M3.

NIÑO PARA VENTA MOSTRADOR necesito, Castro 432. M 3

NECESITO NIÑOS. COQUIMBO 308. M 3.

NECESITO NIÑO PARA ASEO OFIcina trabajo en la mañana. Exijo recomendaciones. Teatinos 254. Oficina 36. 3—M

MUCHACHO DE 15 A 18 AÑOS QUE entienda algo, en venta negocio abarrotes, con recomendación, necesita almacén El Porteño, Irarrázaval 1214. 3—M

MUCHACHON DE CAMPO PARA mozo vinería necesito. Olivos 722. 3—M

NIÑO PARA ASEO FARMACIA. Catedral 2759.

SE NECESITA UN NIÑO PARA EL aseo de casa y una niña para el servicio. San Antonio 735.

MUCHACHO PARA MANDADOS Y aseo oficina necesito. Presentarse 1 a 3 P. M. Carmen 428. Llevando referencias.

NIÑO DE 16 AÑOS PARA AYUDANte oficina. Sueldo: $ 80. Necesítase. Dirigirse con recomendaciones a casilla 800. 4-M

NIÑO PARA FRUTERIA NECESIto. A. Prat 28.

NECESITO NIÑO PARA ASEO DE oficina, bien recomendado. Moneda 875.

SE NECESITA UN NIÑO PARA los mandados. Lord Cochrane 310.

NIÑO 12 AÑOS, CUIDAR NIÑITO, puertas adentro. Viel 1114.

CENTRO GALLEGO NECESITA UN niño para aseo. Merced N.o 838.

NECESITANSE 5 NIÑOS. ANDRES Bello 622.

NIÑO 16 AÑOS PARA ASEO, MANdados necesito. San Francisco 223.

NECESITO UN NIÑO, SAN DIEGO 850.

NECESITO MUCHACHO PARA atender detalle frutos del país, con recomendaciones. Victoria 750.

NIÑO GRANDE NECESITO. SANtiago 1250.

NIÑO DE 15 A 17 AÑOS PARA LOS mandados necesítase. Delicias 2636. Sombrerería.

NECESITO NIÑO PARA MANDAdos y quehaceres. Sama 1185. M—6

Oficios y servicios varios

SERVIDUMBRE LA MEJOR D Santiago pídala Bandera 339. M-

NECESITASE NIÑERA CHILENA para Tacna, presentarse: A. Prat 935. De 10 a 12. 3-M

AMA DE LECHE SEA SANA. — NEcesito, Marín 47, casa 4. — 3_M

¿Quién no desea tomarse UNA BOTELLA DE BITTER? Concurra hoy a la inauguración de la Sección Detalle de la Casa Ortenzi, BANDERA 761.

NECESITO EMPLEADA PAR QUEhaceres de casa. Sama 1610. 3-M

EMPLEADA PARA LAS PIEZAS con recomendaciones, para poca familia. Claras 688. M 5

MATRIMONIO SIN FAMILIA, NEcesito. Ella para la cocina y servicio él bodega y fábrica. V. Mackenna 1562. M 3

CABALLERIZO SEPA PICAR LEña necesito. Panadería San Eugenio. Avenida Pizarro 1902. 3—M.

NIÑA PARA PIEZAS; OTRA PARA cocina necesito. M[illegible] 82. 3—M

REPARTIDOR CHICHAS QUE sea del oficio necesito. Carrera N.o 534. 3—M.

MATRIMONIO DE SITUACION SIN hijos, desea adoptar niñita hasta 30 días nacida García Reyes 869. 4—M

NECESITO EMPLEADA COMPEtente para todo servicio. Nicolás Palacios 1155, con Mapocho pasado Matucana. 3-M

NECESITO REPARTIDOR CARNE, sepa despostar. Jofré 406. M 4

NECESITO SEÑORA PARA AYUdar quehaceres. Bascuñán 1298. M 4

EMPLEADA TODO SERVICIO NEcesítase. Santo Domingo 1280. 3-M

NECESITO EMPLEADA COCHRAne 511. 3_M

EMPLEADA PARA LA MANO NEcesito. República 330. 3-M

EMPLEADA COMEDOR, DECENTE y recomendada. Poca familia. Olivares 1410. M 3

NECESITO UNA EMPLEADA REpostero, con recomendación San Diego 17. M 3

NECESITO UN EMPLEADO PARA aseo de pieza, con recomendación. San Diego 17. M 3

NECESITO CORTADOR COMPEtente. Carnicería Carmen 59. M 3

EMPLEADA PARA LAS PIEZAS, que sepa algo de costura, necesito. Rosas 2222. M 3

SIRVIENTA Y NIÑO NECESITO, San Antonio 265. 3-M

NECESITO EMPLEADA JOVEN Para quehaceres de casa. San Martín 886. 3_M

EMPLEADA PARA LA MANO NEcesito. Compañía 2646. 4-M

CABALLERIZO, CON RECOMENdaciones, necesito. Avenida Viel 1636. 3-M

AMA DE LECHE SEA SANA NEcesito, Marín 47, casa 6. 3-M

NECESITO CABALLERIZO, BASCUñán 1085. 3_M

NECESITO SIRVIENTA 40 AÑOS, sola. Mercado Laiseca 14. 4-M

NECESITO EMPLEADA POCO TRAbajo. San Francisco 158.

PERSONA SOLA, REGULAR EDAD, para cuidar niños, se necesita en Maestranza 523. 4-M

NECESITO EMPLEADA COMEDOR, Catedral 1425. 4-M

NECESITO BUEN COCHERO, CAsado, regular edad, con certificados competencia y honradez. Dieciocho 563. 4-M

MATRIMONIO SIN NIÑOS, MUY honorable, aceptaría cuidar quinta. E. Storey. Casilla 965. 5-M

SE OFRECE AYUDANTE PARA Carnicería u otra ocupación. Santa Elena 1715.

HORTELANO Y LAVANDERA PAra una quinta, necesita matrimonio o madre con hijo, buen sueldo. Avenida Irarrázaval 3212. 4-M

NIÑERA NECESITO. CHACABUCO 847.

EMPLEADA PARA QUEHACERES dro Valdivia 831. Nota: Se paga el carro. 7-M.

NECESITO AYUDANTE CORTAdor. Calle Castro 647. 4M

EMPLEADA PARA PIEZAS, CON buenos informes que sepa coser y poner inyecciones, se necesita y se paga buen sueldo. Moneda 712. 5M

EMPLEADA SEPA ALGO COCINA para todo servicio. Buen sueldo. Maestranza 531. 5M

JOVEN PARA PASTELERIA DE 15 a 17 años, puertas adentro necesítase. Alameda 485.

NIÑA PARA MANDADOS RECOmendada necesito. Santa Isabel 369.

EMPLEADA PARA PERSONA VIva cerca, sea limpia, puertas afuera. Copiapó 375.

COCINERA Y NIÑA DE PIEZAS Para alrededores de Santiago. Castro 689.

DOS NIÑAS PARA LAS MESAS Necesito. San Antonio 797.

MENSAJERO NECESITA "PETIT Savoyard", Merced 802.

EMPLEADA MANO NECESITO. San Miguel, calle Rivas 75. 4-M.

EMPLEADA COMEDOR SE NECEsita con muy buenas recomendaciones. Tratar: Brasil 61. 6-M.

NECESITO EMPLEADA DE COMEdor sin niños para dos personas. Lira 67. 5-M.

NECESITO EMPLEADA PARA POca familia. Maestranza 1267. 4-M.

EMPLEADA PARA POCA FAMILIA se necesita. Nataniel 577.

EMPLEADAS FORMALES, UNA para la cocina y otra para la mano, necesítanse en Antonio Bellet 85, Providencia. 4-M.

NECESITO AMA SANA. ESPEranza 49, chalet. M—5

NECESITO UNA NIÑA JOVEN para trabajo fácil. Libertad 15.

NECESITO TOCADOR O TOCADORA de arpa o guitarra. Maipú 21.

NECESITO EMPLEADA JOVEN Para todo servicio. Bascuñán 81. 4M

MUCHACHA RECOMENDADA NEcesito poco servicio. Montt 2460. Casa 3.

NECESITO LLAVERA RECOMENdada. Hotel. Delicias 2921.

SIRVIENTA MEDIO DIA TRABAJO necesito. Delicias 2865.

MESONERO COMPETENTE SE NEcesita. Matucana 5. 4-M

OFRECESE LLAVERO O NOCHEro con recomendaciones y carnet. Avenida La Paz 271, casa 1. M-4

NECESITO OCUPARME CUALquier servicio, dos horas libres. Dirigirse por carta: Brasil 4.

NECESITO REPARTIDOR CON carnet. Bodega La Forrajera, San Pablo 2190.

NIÑA PARA SERVICIO UNA PERsona, buen sueldo necesito. San Pablo 2215.

BUENA EMPLEADA PARA EL COmedor, con informes, necesito. Delicias 2721.

AYUDANTE CORTADOR DE CALzado necesito. Castro 680.

EMPLEADA BUENA NECESITA Matrimonio. Juan Vicuña 1587.

NECESITO AMA DE LECHE URgente. Gálvez 1383.

COCINERA POCA FAMILIA NECEsito. Huérfanos 636.

NIÑAS PARA MANDADOS, ASEO sastrería Londres. Estado 46, 2.o. $ 50. 4M

NECESITASE UNA EMPLEADA DE mano para el campo. Tratar: Catedral 3185. 4M.

NECESITO EMPLEADA PARA LAS piezas de hotel, regular edad. Eyzaguirre 1147, entre San Diego y Gálvez. 4_M

MESONERO PARA FUENTE DE soda necesita Noel. Portal Mac-Clure. 4—M.

SE NECESITA UN CORTADOR DE carne. Independencia 860. 4—M.

NECESITASE NIÑA CON PRACTIca para piezas. Casa pensión extranjera. Puertas afuera. Serrano 311.

NECESITO EMPLEADAS PARA mesas. Mercado Central puesto 34.

NECESITO NIÑA PARA AYUDAR quehaceres de casa. Merced 864, Interior 32.

REPARTIDOR COMPETENTE NEcesita panadería Francesa. Recoleta 544.

MUCHACHO SEPA ENCERAR PIsos necesítase, trabajo solamente las mañanas. Santa Rosa 777. 4-M.

NECESITASE MATRIMONIO SIN familia para campo, con recomendaciones. Lira 388. Tratar de 1 a 4.

NECESITO NIÑA DE MANO. SANta Rosa 82.

JARDINERO RECOMENDADO, preferible puertas adentro. Salvador 1241. M-5

NIÑERA RECOMENDADA PARA niño dos años, necesito. Bellavista 0501. M-4

SIRVIENTA DE MANO NECESIto. Carmn 177.

EMPLEADA QUE SEPA ALGO DE cocina, se necesita en Catedral 1814, de 10 a 12 y de 3 a 5.

NECESITO EMPLEADA TODO servicio, buen sueldo. San Martín 92. 4-M.

NECESITA EMPLEADA FAMILIA extranjera. Libertad 644.

NECES[illegible] **MANO. MONEDA** 1158.

NECESITO NIÑA REGULAR EDAD para la cocina y comedor. Entendida y con recomendación. Casa de dos personas. Doce de Febrero 36.

NECESITO LUSTRADOR. SAN Diego 589.

36.—Pensión en familia

FAMILIA OFRECE PIEZAS CON pensión, matrimonios o personas honorables. Maestranza 154. 3—M.

SAN ISIDRO 481, FAMILIA HOnorable, arrienda piezas con sin pensión. M 3

EN FAMILIA PENSION SEMANAS, meses, buena comida. San Francisco 158. 4-M

FAMILIA HONORABLE OFRECE pieza pensión. Prat 42. 4-M

ARRIENDO EN CASA DE FAMILIA piezas con pensión buena. Barata pensión de mesa. Dávila 967. 6-M

SE DA PENSION A CABALLEROS en casa honorable, precios módicos. Dardignac 506. 12-M.

FAMILIA OFRECE GRAN DORMItorio, buena pensión personas serias. Cochrane 176. M-4

FAMILIA HONORABLE ARRIENda lindas piezas amobladas con pensión; se da pensión de mesa. Serrano 79.

FAMILIA ARRIENDA PIEZAS, pensión, Serrano 244. 5-M

38.—Préstamos e hipotecas

NECESITO $ 4,500 QUE PAGARE con $ 5,500 en letras. Ofertas a N. N., casilla 81—D. 6—M.

NECESITO $ 400 A NOVENTA días plazo. Pago buen interés. San Pablo 1771. 5-M

$ 6,000 PRESTO CON GARANTIA hipotecaria, Bandera 78, Oficina 25.

10.— [illegible]sionales

CON $ 10 SEMANALES ENTREGO sobretodos de valor, 180 pesos casimires, pura lana. Sastrería Ostende Rosas esquina Morandé. 3-M

DIVORCIOS, NULIDADES DE MAtrimonios, quiebras, posesiones efectivas, etc., atiende diariamente el abogado Jaramillo Arteaga, anticipando fondos según convenio. Consultas. Huérfanos 1223, oficina 7. 4—M.

ZURCIDOS INVISIBLES: NOTAble zurcidor japonés. Especialidad única. Especialidad viraduras. Transformaciones perfecta, teléfono 667 No confundirlo. Se evitará molestias. Señal: letrero luminoso. 30-M

EN ABARROTES somos los mejores competidores de plaza. Hoy inauguramos la Sección Detalle. CASA ORTENZI. Bandera761.

TRABAJOS CARPINTERIA, RAPIdos, a domicilio, precios módicos, ejecútanse. Sazie 2542. M 11

CONDOR 1158, CASA ANTIGUA, única especialista zurcidos invisibles, Jersey, hechuras, transformaciones. 10-M

CONDOR 1158, CASA ANTIGUA — Unica especialista zurcidos invisibles. Jersey, viraduras, hechuras. Transformaciones. M-10

EJECUTO TODA CLASE DE TRAbajos eléctricos. García Reyes 121.

CARPINTERIA Y BARNICES EJEcuto mucha competencia y rapidez. Maestranza 663. M-4

ZURCIDOS INVISIBLES, VIRADUras sobretodos, ternos, composturas. Merced 776. 6—M

41.—Prendas de vestir

SE VENDE UN TERNO Y UN SObretodo. Copiapó 776. M 4

TERNOS SOBRE MEDIDA, CASImires lana. $ 160. Morandé 594. 3-M

42.—Personas buscadas

A EULOGIO GUTIERREZ SE NEcesita en general Mackenna 1648. Urgente.

NECESITO LA DIRECCION DE Daniel Osorio, embaldosador, para trabajos que le convienen. Urgelles. — Vicuña Mackenna 471. 4_M

43. — Profesionales pedidos y ofrecidos

NECESITO FARMACEUTICO, PAra Chañaral. Inglaterra 1230. M 3

BOTICA Y DROGUERIA "EL INdio" casilla 15. Loncoche, necesita farmacéutico; prefiérese recién titulado. Dirigirse a su dueño, Darío Zañartu., indicando referencias y sueldo que se pretende. 6-M

SEÑORITA AYUDANTA FARMAcia. Catedral 2799.

FARMACEUTICO O SEÑORITA PAra regentar botica en ésta necesítase. Datos: Jofré 330. 4-M

SEÑORITA DE LAUTARO DESEA ocupación en botica. Ester Muñoz. — San Pablo 2169.

44.—Remates

ARTURO SANCHEZ O., MARTIllero. Ordenes Bascuñán 120. 7—M.

45. — Rodados, accesorios y caballos. (Compra y venta)

REGALO CARRETELA, $ 300. CAmilo Henríquez 667. 3-M.

ARRIENDO O DOY EN MEDIA CArretela nueva de eje del sesenta. Echaurren 613.

CARRETELA FIRME CON ARNEses. Benavente 473. 5-M

VENDO VICTORIA CON BONITO caballo, arneses, librea. San Isidro 384.

VENDO CARRETELA CON CABAllos. Maestranza 1498. 5M.

VICTORIA DE OCASION VENDO, Avenida Matta 1460.

RUEDAS PARA COCHES Y ARNEses dos parejas vendo. Avenida Matta 1468. 7-M.

VENDO COCHE DOS RUEDAS, llantas de goma, puesto. Maturana 798. 4-M.

47.—Servicios y cosas útiles para familias

TOME NOTA, SEÑORITA. SOTO mayor N.o 6. Próximamente le conviene. M—3

ESPECIALIDAD EN CORTES DE melenas. San Francisco 342. 5—Mar.

ONDULACION MARCEL, 3; CORte, 2. Rosas 948. M 4

DEPOSITO DE CASIMIRES, SALdos $ 12 metro. Sección Sastrería, hechuras trajes, 70 rezagados, 75 vestones alpaca, sobretodos baratísimos, facilidades, local propio. Mackenna 1080. 20-M

MANIQUI, TALLA 48-50, COMPRO ocasión. San Francisco 101. M 3 M 4

MODAS: EX-MAESTRA DE TAller francés con largos años práctica, confecciona trajes y abrigos de señora. Precios módicos. Castro 584.

ALFOMBRA LIMPIO, LAVO. ESmeralda 724.

$ 2 MAQUINITAS BORDADORAS, vende Galería San Carlos, por Merced (sombrerería) M 8

52. — Socio capitalista e industriales. (Pedidos y ofrecidos)

NECESITO SOCIO CINCO MIL PEsos, indusrtia lucrativa. Román, calle López 445. 4-M.

SEÑORITA CON $ 1,000 EFECTIvo, desea iniciarse en un negocio de porvenir exigiendo seriedad y honradez. C. G. Marcoleta 467.

SOLI[illegible] **PARTIR** atención carnicería; dejaría mucho mayor provecho. Lord Cochrane 701.

54.—Veraneo

VERANEANTES Y EXCURSIONIStas no olviden Hotel Trocadero, Cartagena. Playa Grande, abierto hasta 31 Marzo, cocina primer orden, precio sumamente módico, atendido por su mismo dueño, Ormezzero y Hernández. M 28

REMATES DE PRENDAS DE PLAZO VENCIDO

Hoy **Miércoles 3 de Marzo a las 9 A. M.**, el martillero señor Aldunate rematará en la **Casa de Préstamos "LA RIOJANA"**, Avenida Independencia N.o 319, las prendas no rescatadas y comprendidas entre los números 18,181 a 20,085.

Hay: máquinas coser, sillas Viena, muebles, manteles, plaquées, rebozos, etc.

Hoy Miércoles 3 de Marzo, a las 10 1|2 A. M., el martillero, señor Sáez, rematará en la **Casa de Préstamos "EL NUEVO TIGRE"**, calle San Pablo N.o 2045, las prendas no rescatadas y comprendidas entre los números 77,441 a 78,491 y 18,280 a 20,737.

Hay: ternos, muebles, catres, romana, amoblados, cortes casimir, alhajas, etc.

Hoy Miércoles 3 de Marzo a las 2 P. M., el martillero, señor Mandiola, rematará en la **Casa de Préstamos "LA CHILENA"**, calle Castro N.o 506, las prendas no rescatadas y comprendidas entre los números 14,885 a 16,728 y 5,574 a 10,171.

Hay: ternos, bicicletas, carpetas, cortes casimir, máquinas coser, alhajas, etc.

Hoy Miércoles 3 de Marzo a las 4 P. M., el martillero, señor Eyzaguirre, rematará en la **Casa de Préstamos "LAS DOS ESTRELLAS"**, calle **M. Montt N.o 2892**, las prendas no rescatadas y comprendidas entre los números 5,523 a 7,320 y 55,263 a 57,094.

Hay: cortes casimir, manteles, ternos, calzado, muebles, plaquées alhajas, etc.

El Jueves 4 de Marzo, a las 9 A. M., el martillero señor Aldunate rematará en la **Casa de Préstamos "LA BOLA DE ORO"**, Av. Delicias N.o 2939, las prendas no rescatadas y comprendidas entre los números 37,417 a 39,992 y omitidas.

Hay: ternos, cortes casimir, manteles, cortinas, plaquées, máquinas fotográficas, etc., etc.

El Jueves 4 de Marzo, a las 10.30 A. M., el martillero señor Sáez rematará en la **Casa de Préstamos "LA NUEVA ESMERALDA"**, calle **San Diego N.o 1925**, las prendas no rescatadas y comprendidas entre los números 58,603 a 59,656 y 11,983 a 13,248.

Hay: cortes casimir, rebozos, máquinas coser, muebles, ponchos, manteles etc.

El Jueves 4 de Marzo, a las 2 P. M., el martillero señor Eyzaguirre rematará en la **Casa de Préstamos "LA MARAVILLA N.o 2"**, calle **San Diego N.o 1398**, las prendas no rescatadas y comprendidas entre los números 10,223 a 12,700 y 36,048 a 38,000.

Hay: peso mostrador, maletas cuero, plaquées, ternos, muebles, bicicletas, etc.

El Jueves 4 de Marzo, a las 4 P. M., el martillero señor Mandiola rematará en la **Casa de Préstamos "LA AFRICANA"**, calle **San Diego N.o 802**, las prendas no rescatadas y comprendidas entre los números 36,080 a 37,066 y 18,995 a 21,172.

Hay: ternos, calzado, ponchos, manteles, cortes casimir, muebles, alhajas, etc.

Las prendas estarán a la vista desde dos horas antes del remate. PAGO AL CONTADO.

EL INSPECTOR.

REMATE

Por acuerdo de los interesados en la liquidación d sociedad conyugal que existió entre don José del Ca Godoy y doña Delfina Soto de Godoy, y partición d bienes quedados al fallecimiento de esta última.

EL 6 DE MARZO PROXIMO
LAS 11.30 A. M.

EN LA SECRETARIA DEL JUZGADO DE LETRAS COLLIPULLI, y ante el compromisario don MANUEL G TE FAGALDE, saldrán a remate público los siguientes dos ubicados en el departamento de Collipulli:

"EL SALTO"

de 1,572 hectáreas, más o menos, por el MINIMUM de 500 pesos;

"SAN JORGE"

de 1,144 hectáreas, más o menos, por el MINIMUM 240,000 pesos;

"MARILUAN"

de 654 hectáreas, más o menos, por el MINIMUM de 180 pesos.

Los fundos EL SALTO y SAN JORGE reconocen de a favor de la Caja de Crédito Hipotecario, reducidas, menos, a $ 63,475 y $ 18,318 respectivamente, deudas los subastadores deberán hacer suyas, y hechas las de ciones correspondientes a los fundos que les afecten, precio que se obtenga de la subasta se pagará: la mitad del 8 por ciento anual y el 12 por ciento, igualmente en caso de mora, quedando los fundos hipotecados para en caso de mora, quedando los fundos hpotecados para ponder al pago de los saldos de precio a plazo.

REMATE DEL MENAJE DE CAS Y BIBLIOTECA

Por orden de su dueño, por ausentarse de Sant
Matucana frente a Erasmo Escala, Pasaje
Fleschmann 2, casita 22
MAÑANA JUEVES 4, A LAS 2 P. M.

— HAY —

COMEDOR.—Trinches con mármol y espejos, mesas 6 sillas, plaquées, loza, cristales, cuchillería, servicio de té, les, carpeta, silla de Viena para guagua, etc.

DORMITORIOS.—Roperos, cómodas, peinadores, veladores tres de fierro con bronce, colchones de lana, cuna importada de cama, servicios de lavatorios, etc.

BIBLIOTECA.—Estantes para libros, obras de los autores: Andrés Bello, R. Vergara, A. Barriel, Ballesteros, cer, Goizut, M. Pelayo, Irarrázaval, Luis Uribe, B. Lira, ñas, Max Aurele, G. Boisser, Simón E. Bergeret, Boletín de (1810 a 1882), sesiones de las Cámaras de Senadores y Dip (1891 a 1882), etc., etc.

Catálogos a disposición del público.

VARIOS.—Amoblado de mimbre, paragüero, cocina baños de zinc, bambúes, etc.

A LAS VISTA MAÑANA DE 2 A 6

JORGE BALMACEDA P.
Martillero de Hacienda

VICTOR TORO OLIVO
Casa de remate: Teatin

REMATE

Por decreto del señor juez del tercer juzgado civil, de de Febrero del presente año, se ha ordenado sacar a las propiedades de los menores Rina, José, Rosa, Franc Enriqueta Scolari, ubicadas en Cuevas 889 y Vicuña Mack 1199. Bases: Cuevas 889, mínimum $ 14,000; Vicuña Mack 1199, mínimum $ 46,200. Mitad al contado, saldo seis meses zo, interés 10 por ciento anual. El remate se efectuará el Marzo próximo, a las 11 A. M. en la secretaría del 4.o Ju Civil. Bases y antecedentes: 3er. Juzgado Civil.

"EL TATTERSALL

En la FERIA que se efectuará
HOY MIERCOLES 3
entre otros lotes de ganado SE REMAT
NOVILLOS Y BUEYES GORDOS
dos de Teno y San Fernando.
VACAS GORDAS llegadas de Los Ang
y Chillán.
CABALLARES DE MONTURA,
arado de diversas procedencias.

EL GERENTE.

Feria de Productos Agrícolas

LARRAIN Y Cía. Ltda.

Teléfono 280 Estación, Matucana 10,
Casilla 4728

HOY MIERCOLES

Remate semanal de QUESOS, MANTEQUILLAS Y DEMAS PRODUCTOS AGRICOLAS, en nuestro local

MATUCANA N.o 10

REMATE PUBLICO

EN SANTO DOMINGO 936

HOY DE 10 A 12 Y DE 3 A 8 P. M.

Recomendamos a los dueños de casa, pasar hacer sus compras, de loza, porcelana, fierro enlozado plaquées, cuchillería, hules, artículos fantasía, victrolas, discos. Surtido completo en muebles, cocinas gas y carbón artículos paquetería y gran cantidad mercadería, a la vista de los compradores. No olvide:

SANTO DOMINGO 936

Al lado del Cuerpo de Bomberos

REMATE

Menaje de casa.
Jueves a las 2.30,
Huemul 1034
(Al llegar Avenida

— HAY —

Medio amoblado salón, do en yuto; mesa centro mol, espejos, cuadros, jes, pedestales, etc. Dos res, mesa y sillas de servicio de mesa, tazas, fruteros, reloj de pared pana, etc. Roperos con pejos, cómodas, veladores tres, colchones, etc. Dos económicas, útiles cocina tas, banco y tornillo varias alhajas, un asientos, 50 planchas de vanizado, romana de 500 molinillo nuevo, un fusil fecto estado y demás a la desde las 9 A. M.

NEFTALI

Ordenes: Casa Bersano, 3247